REPUBLIKA E SHQIPËRISË
BASHKIA RROGOZHINË
KËSHILLI BASHKIAK

PROCESVERBAL NR. 9

Rrogozhinë, më 22.11.2023 ora 13 : 00 ^oo

Zhvillohet mbledhja e radhës e Këshillit Bashkiak, në sallën e mbledhjeve të Këshillit në katin e dytë pranë ish Bashkisë Rrogozhinë.

Rendi i ditës :

Në mbështetje të shkresës "Njoftim", të Kryetares së Këshillit Bashkiak me Nr.4181.Prot datë 16.11.2023 si më poshtë :

1- Miratim i rendit të ditës.
2- Miratim i procesverbalit Nr.8, të mbledhjes së Këshillit Bashkiak datë 02.11.2023.
3- Miratim i projekt - vendimit, "Për dhënien e ndihmës ekonomike për familjet në nevojë për muajin Tetor 2023 nga fondi i Bllok - Ndihmës 6%".
4- Miratim i projekt - vendimit, "Për dhënien e ndihmës ekonomike për familjet në nevojë për muajin Nëntor 2023 nga fondi i pushtetit vendor".
5- Shqyrtim i Paketës Fiskale 2024 për Bashkinë Rrogozhinë.
6- Raport nga Administratorët e Njësive Administrative Kryevidh, Lekaj, Sinaballaj.
7- Raport nga Sektori i Auditit të Brendshëm.
8- Të ndryshme.

Marrin pjesë Këshilltarët prezentë në sallë :

Silvana Aliu, Indrit Dedej, Lije Dedej, Besnie Coraj, Saimir Cani, Mitat Daja, Fatbardha Sina, Altin Tosku, Gezime Met-hasani, Lulzim Hasa, Alime Hoxha, Enver Memolla, Fatmira Thartori, Mukades Gixhari, Erind Tosku, Hekuran Xhani.

Mungojnë :

Ferdi Avdiu, Sokol Gosa, Renato Kalemi, Shpati Kolgega.

Të ftuar :

Adresa: Bashkia Rrogozhinë, Lagja Nr. 1, Rruga e Kavajës, Blloku "12 Shtatori" Email:brrogozhine@gmail.com

CamScanner

1. Edison Memolla - Kryetar i Bashkisë.
2. Shkelqim Gjoni - Administrator i Njësisë Administrative Kryevidh.
3. Altin Mema - Administrator i Njësisë Administrative Lekaj.
4. Valmira Troka - Administratore e Njësisë Administrative Gosë.
5. Mexhit Saliu - Administratore e Njësisë Administrative Sinaballaj.
6. Andi Proshka - Nënkryetar i Bashkisë.
7. Amarildo Duka - Sekretar i Përgjithshëm.
8. Rezart Vogli - Drejtor i Financës dhe Shërbimit Social.
9. Fatmir Meçaj - Drejtori i Arsimit, Kulturës, Rinisë, Sportit dhe Kulturës.
10. Orges Tosku - Drejtor i të Ardhurave dhe Zhvillimit Ekonomik.
11. Geraldo Gjini - Drejtori i Politikave Urbane.
12. Helidon Plaku - Drejtor i zyrës Juridike dhe Marrëdhënieve me Publikun.
13. Olsi Dranga - Drejtor i Shërbimeve Mbështetëse.
14. Elton Xhani - Drejtor i Bujqësisë, Pyjeve, Veterinarisë, Kullimit dhe Vaditjes.
15. Ledian Hasani – Përgjegjës i Shërbimit Social.
16. Nuredin Tosku - Përgjegjës i Auditit të Brendshëm të Bashkisë.
17. Sidorela Aliu - Specialiste e zyrës IT.

Drejton mbledhjen :

Mukades Gixhari – Kryetare e Këshillit.

Ndodhen në sallën e Këshillit Bashkiak : Këshilltarët e sipërcituar, si dhe specialistët e Bashkisë që janë thirrur për të shqyrtuar dhe relatuar pikat e rendit të ditës të sektorit që mbulon secili prej tyre, sipas axhendës ditore.

- Pasi konfirmohet kuorumi i nevojshmëm gjithsej 14- Këshilltarë, z. Erind Tosku dhe z. Hekuran Xhani i bashkohen në vijim mbledhjes së KB-së.

HAPET MBLEDHJA

Mukades Gixhari . Të nderuar këshilltarë! Përpara se të hapim këtë mbledhje të Këshillit Bashkiak Rrogozhinë më lejoni të përkujtojmë humbjen e parakohshme të kolegut tonë Bajazit Thaçi. Ju ftoj të mbajmë një minutë heshtje për të nderuar dhe respektuar kujtimin e anëtarit të dashur të Këshillit Bashkiak, i cili la pas një boshllëk të ndjeshëm në zemrat tona.

Adresa: Bashkia Rrogozhinë, Lagja Nr. 1, Rruga e Kavajës, Blloku "12 Shtatori" Email:brrogozhine@gmail.com

CamScanner

Këshilltarët dhe pjesëmarrrësit në mbledhje ngrihen në këmbë dhe mbajnë një minutë heshtje.

... I paharruar qoftë gjithmonë kujtimi i të mirit Bajazit.

Mukades Gixhari . Meqë e kemi kuorumin e nevojshëm mbledhjen e deklaroj zyrtarisht të hapur!
Marrin pjesë në mbledhje këshilltarët:
Znj. Silvana Aliu, Z. Indrit Dedej, Znj. Lije Dedej, Znj. Besnie Coraj, Z. Saimir Cani, Z. Mitat Daja, Znj. Fatbardha Sina, Z. Altin Tosku, Znj. Gezime Met-hasani, Z. Lulzim Hasa, Znj. Alime Hoxha, Z. Enver Memolla, Znj. Fatmira Thartori, dhe Mukades Gixhari.
Lexojmë verifikimin ligjor të ardhur nga Prefekti i Qarkut Tiranë për mbledhjen e datës 02.11.2023.
Vendim nr.28, datë 02.11.2023 "Për miratimin e fondit të akorduar nga Këshilli i Ministrave për shpërndarjen në buxhet" është në përputhje me ligjin nr.139/2015 "Për vetëqeverisjen vendore" i ndryshuar ligjin nr.68/2017 "Për financat e vetëqeverisjes vendore", i ndryshuar, si dhe aktit normativ nr.5, datë 18.10.2023 "Për disa ndryshime dhe shtesa në buxhetin e vitit 2023".
Duke ju falenderuar për mirëkuptimin Prefekti Afrim Qendro.

Tani para se të kalojmë në rendin e ditës ju kam dërguar në grupin e këshillit në whatsapp si dhe i keni të fotokopjuara përpara projektvendimin "Mbi një shtesë në vendimin e këshillit Bashkiak nr.8, datë 30.06.2023 'Për miratimin e komisioneve të përhershme të këshillit bashkiak Rrogozhinë", informacionin mbi mbarëvajtjen e punës dhe problematikat e hasura përgjatë periudhës Qershor - Tetor 2023 të ardhur nga Njësia Administrative Gosë. Kemi të pranishëm dhe Përgjegjësin e Elektrikut z. Edmond Memolla për të diskutuar mbi problematikat e ndërprerjes së energjisë elektrike në Bashkinë Rrogozhinë. Jeni dakord që t'i përfshijmë në rend dite dhe ti trajtojmë në pikën të ndryshme të rendit të ditës këto? Jeni dakord të nderuar Këshilltarë? E hedhim në votim? Pro, kundër, abstenim?

- Miratohet me 14-vota pro, përfshirja në rend dite e projektvendimit, "Mbi një shtesë në vendimin e këshillit Bashkiak nr.8, datë 30.06.2023 'Për miratimin e komisioneve të përhershme të këshillit bashkiak Rrogozhinë", informacioni mbi mbarëvajtjen e punës dhe problematikat e hasura përgjatë periudhës Qershor - Tetor 2023 të ardhur nga Njësia Administrative Gosë, si dhe shqyrtimi i problematikave të ndërprerjes së energjisë elektrike nga përgjegjësi i OSHE dega Rrogozhinë.

Mukades Gixhari . Kalojmë në pikën e parë të rendit të ditës. Miratim i rendit të ditës. E hedhim në votim. Pro, Kundra, Abstenim? Të gjithë pro miratohet.

Adresa: Bashkia Rrogozhinë, Lagja Nr. 1, Rruga e Kavajës, Blloku "12 Shtatori" Email:brrogozhine@gmail.com

CamScanner

-Miratohet me 14 vota pro pika e parë e rendit të ditës.

Mukades Gixhari . Kalojmë në pikën dy. Miratim i procesverbalit nr.8, datë 02.11.2023. E hedhim në votim. Pro, Kundra, Abstenim? Të gjithë pro miratohet.

-Miratohet me 14 vota pro pika e dytë e rendit të ditës.

Mukades Gixhari . Kalojmë në pikën e tretë të rendit të ditës miratim i projektvendimit, "Për dhënien e ndihmës ekonomike për familjet në nevojë për muajin Tetor 2023 nga fondi i Bllok – Ndihmës 6% ". Do na relatojë përgjegjësi i shërbimit social z. Ledian Hasani. Përshëndetje z. Ledian!

Ledian Hasani . Përshëndetje të gjithëve! Në total janë 18 familje përfituese dhe fondi është 67 mijë lekë të reja.

Mukades Gixhari . Ndonjë pyetje për z. Ledian në lidhje me këtë pikë të rendit të ditës. Po z. Enver Memolla.

Enver Memolla . Unë nuk kam ndonjë gjë po thjesht kërkoj edhe nga Ledio që anën ligjore në komisonin e ekonomisë u diskutua në lidhje me rritjen e pagesave por që ana ligjore nuk ta lejon. Ja kishim kërkuar edhe … mirëpo e kanë sjellë dhë është ok kjo pjesë. Pika e fundit e cakton qartë që thotë në bazë të përfitmit të ndihmës ekonomike, në këtë pjesë nuk ndërhyjmë dot për ta rritur.

Ledian Hasani . E kemi miratuar që në 2020, po të njëjtën gjë do miratojmë po i njëjti projektvendim.

Mukades Gixhari . Ndonjë diskutim tjetër? E hedhim në votim? Kush është pro, kundra, abstenim? Të gjithë pro, miratohet.

-Miratohet me 14 vota-pro, pika tre e rendit të ditës.

Vendim nr.29. Miratohet me 14 vota pro projektvendimi i propozuar nga kryetari i Bashkisë me nr.4152,prot datë 14.11.2023, "Për dhënien e ndihmës ekonomike për familjet në nevojë për muajin Tetor 2023 nga fondi i Bllok – Ndihmës 6%".

Mukades Gixhari . Kalojmë në pikën 4, miratimi i projektvendimit, "Për dhënien e ndihmës

Adresa: Bashkia Rrogozhinë, Lagja Nr. 1, Rruga e Kavajës, Blloku "12 Shtatori" Email:brrogozhine@gmail.com

CamScanner

ekonomike për familjet në nevojë për muajin Nëntor 2023 nga fondi i pushtetit vendor".
Vazhdojmë po me përgjegjësin e sektorit të shërbimit social z. Ledian Hasani.

Ledian Hasani . Në total janë 20 familje përfituese dhe fondi është 91 mijë lekë të reja.

Indrit Dedej . Sa më shumë aq më mirë.

Ledian Hasani . Edhe ju kur keni ndonjë familje që e shikoni që është në nevojë, t'i verifikojmë dokumentacionin edhe... Ne nuk kemi parë kujt krahu i përket fare.

Enver Memolla . Ne dje diskutuam edhe në komisionin e ekonomisë edhe Ledit ja thashë që këtu është një person për ndihmë ekonomike tek pjesa e ministrisë sociale. Do kërkoja pak transparencë për këtë emër që ta thoje ti vetë se pse do hasim në ndesh mbledhjet e tjera pse është ky emër dy herë.

Ledian Hasani . Pa merak fare, atëherë tek kriteret që kemi miratuar në 2020 janë po ato familje mund të jenë përfituese tek fondet e bashkisë edhe ato familje që janë në vështirsësi ekonomike, i keni kriteret aty dmth tek ai dokumenti që ju solla dje.

Enver Memolla . Më shumë thashë për transparencë.

Ledian Hasani . Ajo është familje në vështirësi ekonomike, përgjegjësinë për atë e mbaj unë. Besoj ti e njeh atë?

Enver Memolla . E njoh prandaj thashë ta bëj transparente këtë pjesë, se e diskutuam këtë dje.

Ledian Hasani . Është Pasionata Muhamet Xhafa është edhe përfituese tek skema e ndihmës ekonomike edhe tek... kjo ka një fëmijë që e ka të sëmurë dhe nuk ka mundësi që ta ndjekë nëpër spitale apo në qendra shëndetësore.

Silvana Aliu . Po e kërkuam në mbledhjen e radhës dhe nuk e bëtë... punonjësi social ta marri fëmijën të paktën t'i bëjë shërbim...

Ledian Hasani . Nuk kam qenë në mbledhje. Nuk kam qenë prezent se po të kisha qenë këtu të kisha thënë do e kisha bërë. Kjo është një ndiohmë q ëajo do përfitojë tre muaj besoj që I dalin për të shkuar për t'i bërë shërbim vizita.

Adresa: Bashkia Rrogozhinë, Lagja Nr. 1, Rruga e Kavajës, Blloku "12 Shtatori" Email:brrogozhine@gmail.com

Andi Proshka . Rezart shihe pak këtë.

Ledian Hasani . I dalin për të kryer vizita jo me i kryer hallin asaj ajo mund të ketë halle shumë.

Rezart Vogli . Përshëndetje! Një sqarim për rastin Aishe Xhafa vajza e Bujarit dhe Pasionatës referuar dhe në drejtorinë e shërbimit social, po e referoi edhe znj. Silvana po ndiqet nga stafi i shërbimit social, vajza është me probleme të shëndetit dhe Bashkia Rrogozhinë edhe Shërtbimi Social është në ndjekje të rastit. Faleminderit.

Mukades Gixhari . Faleminderit. Ndonjë pyetje tjetër? Atëherë e hedhim në votim? Pro, kundër, abstenim? Të gjithë pro. Miratohet.

- *Miratohet me 14-vota pro pika 4 e rendit të ditës.*

Vendim nr .30. Miratohet me 14-vota pro, projektvendimi i propozuar nga Kryetari i Bashkisë me nr.4057.prot datë 08.11.2023 "Për dhënien e ndihmës ekonomike për familjet në nevojë për muajin Nëntor 2023 nga fondi i pushtetit vendor".

Mukades Gixhari . Ju bëj me dije që mbledhjes ju bashkua z. Saimir Cani. Tani për procedurë, meqë kemi procesverbalin e komisionit të mandateve, i propozojmë Këshillit Bashkiak të deklarojë me vendim këshilli mbarimin përpara afatit të mandatit të këshilltarit të z. Bajazit Thaçi. Miratohet.

- *Miratohet me 14- vota pro, Propozimi i Komisionit të Mandateve për deklarimin e mbarimit përpara afatit të mandatit të këshllitarit z. Bajazit Thaçi.*

Vendim nr.31. Miratohet me 14 vota pro, propozimi i komisionit të mandateve "Për deklarimin e mbarimit përpara afatit të mandatit të këshilltarit z. Bajazit Thaçi".

Mukades Gixhari . Vazhdojmë me pikën pesë të rendit të ditës. Shqyrtimi i paketës fiskale 2024. Fjala për drejtorin e të ardhurave dhe zhvillimit ekonomik z. Orges Tosku dhe si drejtorët e tjerë të jenë të gatshëm për plotësime sipas sektorit që mbulon secili. Z. Orges përshëndetje, fjala për ju.

Orges Tosku . Atëherë përshëndetje të gjithëve! Paketa fiskale normalisht hartohety në bazë të ligjeve në fuqi që miratohen nga qeveria qëndrore dhe është në bashkëpunim me të gjithë drejtoritë e bashkisë Rrogozhinë, secila drejtori për ato tarifa për ato shërbime që ka. Taksa e

Adresa: Bashkia Rrogozhinë, Lagja Nr. 1, Rruga e Kavajës, Blloku "12 Shtatori" Email:brrogozhine@gmail.com

ndërtesës taksa e tokës bujqësore, ndikimit në infrastrukturë dhe taksat që mblidhen nga agjentët tatimorë janë të përcaktuar nga këto ligje që miraton qeveria qëndrore. Edhe kategoritë që mund të përjashtohen nga një lloj takse siç janë pensionistët që përjashtohen nga taksa e ndërtesës janë të përcaktuara. Ne mund të vendosim për disa lehtësira si për tokën bujqëesore dhe për taksën e ndërtesës gjë që e kemi aplikuar tek të gjithë njësitë administrative. Gjithashtu ne përcaktojmë nivelin e tarifave si për biznesin ashtu edhe për familjarët, paketa fiskale ka ecur po në gjurmët e paketave fiskale të viteve më parë duke ruajtur një politikë fiskale sa më të saktë në vitet më përpara. Disa ndryshime që ne kemi parashikuar, janë shtuar disa kategori specifike dhe më identifikuese për efekt tarifash, disa lloje biznesesh. Tarifa pastrami për bar kafe kemi menduar nga 10 mijë lekë të vjetra në 15 mijë lekë, fast food, piceri, bar bufe nga 15 mijë lekë ta çojmë në 20 mijë lekë. Disa tarifa nga drejtoria e politikave urbane dhe tarifa e vaditjes me rrjedhje mekanike nga 2 miojë lekë që ka qenë vjet e kemi parashikuar ta çojmë në 1 mijë lekë.

Enver Memolla . Propozim?

Orges Tosku . Propozim.

Enver Memolla . Është propozim i komisionit të ekonomisë kështu që nuk mund ta shprehësh atë pjesë, po nuk u mor vendimi këtu, duhet t'i përmbahesh çfarë ke tek relacioni.

Mitat Daja . Ne patëm faktikisht në orën 11 ishte dëgjesa publike që këshilli bashkiak duhet ta organizojë dhe...

Enver Memolla . Jo nuk e organizon këshilli bashkiak, dëgjesa publike është e bashkisë Rrogozhinë.

Mitat Daja . Më ler të mbaroj pastaj... ju po prisni "vdekjen e mbretit"... ju keni qenë në kafe duke pritur "vdekjen e mbretit". Kishim dëgjesë publike që e organizon këshilli bashkiak, dhe për fat të keq shumica e këshillit bashkiak nuk mori pjesë se nuk ishin të interesuar për paketën fiskale. Keni kohë të flisni që të gjithë do jua japë kohën kryetarja... Ato që morën pjesë diskutuan ato që kishin me diskutuar , kalimi i paketës fiskale sot ose diskutimi është i pamundur realisht sepse këtu flitet për taksat që do vendosen që do paguajnë njerëzit dhe një paketë fiskale e pakonsultuar me njerëzit nuk mund të jetë paketë e rregullt. Kështu që për ti dhënë dhe hapësirën e duhur të gjithëve dhe ato që harruan me ardhur sot se ishin duke pritur atë që thashë pak më përpara, mendoj që të lejmë një ditë tjetër, ku secili prej anëtarëve të këshillit sepse është detyrim ligjor në qoftë se nuk e dinë anëtarët e këshillit të marrin përfaqësuesit e tyre që i kanë votuar në paketën fiskale. Ndoshta mund të ketë dhe gjëra që janë të padrejta dhe mund të kenë

Adresa: Bashkia Rrogozhinë, Lagja Nr. 1, Rruga e Kavajës, Blloku "12 Shtatori" Email:brrogozhine@gmail.com

kërkesat e tyre që janë...Prandaj unë propozoj që paketa fiskale që është sot ne e shikojmë dhe e dëgjojmë drejtorin sepse ka ardhur këtu për të na folur por se nuk mund ta kalojmë dot sot pa e konsultuar njëherë me përfaqësuesit tanë që kemi, të flasin dhe ata fjalën e tyre se fundja dhe ne jemi përfaqësues të atyre dhe ata kanë të drejtën e tyre që të flasin. Dhe detyrimi ligjor është që ata të dëgjohen derisa thotë dëgjesë publike është detyrim ligjor. Unë mendoj të lejmë një takim tjetër një dëgjesë publike më të zgjeruar, secili prej nesh të ftojë bizneset të ftojë njerëzit e vet që i ka për hallet e problemet e tyre që i kanë se ka shumë , i kemi të gjithë ne përfdaësuesit tanë dhe ta organizojmë një ditë tjetër. Mos vonohet shumë mendoj që propozim ose e vendosim të gjthë se unë një person jam, të Mërkurën tjetër që të mos zgjatemi shumë të bëhet një dëgjesë publike tjetër në një vend tjetër ku ne...

Indrit Dedej . Datën nuk e përcakton ti, e përcaktojmë ne kryetarët...

Mitat Daja . Thashë propozim... Pra të bëhet një gjë e tillë sepse ne...

Orges Tosku . Sot është për diskutim, ju në qoftë se keni propozime...

Mitat Daja . Ne diskutimin e kemi këtu por ti nuk më ke sjellë mua ... ke bashkëngjitur një raport ti ... unë do dëgjoj atë që do më thonë njerëzit mua dhe do sjell propozimin...

Orges Tosku . Por duhet ta kishe sjellë sot ...

Mitat Daja . Por jo se nuk e dija që duhet ta bëja unë mendoja që duhet ta bësh ti...

Orges Tosku . Unë them që për mua është kjo e drejtë...

Mitat Daja . Nuk është fare e drejtë se ti nuk më ke sjellë as ndryshime ... Ke pasur mbledhje komisioni dje ti?

Orges Tosku . Po.

Mitat Daja . Ku e ke ndryshimin që ke bërë tek mbledhja e komisionit taksat e komisionit nuk ma ke sjellë ndryshimin ku është?!

Mukades Gixhari . Po, z. Enver.

Enver Memolla . Për transparencë, duhet të dimë diçka zonja kryetare thjeshtë po ta bëj dhe

Adresa: Bashkia Rrogozhinë, Lagja Nr. 1, Rruga e Kavajës, Blloku "12 Shtatori" Email:brrogozhine@gmail.com

CamScanner

pyetje të drejtpërdrejtë. Dëgjesën publike e ka organizuar Këshilli Bashkiak?

Mukades Gixhari . E ka thirrur Këshilli Bashkiak dhe është postuar dy herë tek faqja e këshillit.

-Mbledhjes i bashkohet zëvendëskryetari i këshillit z. Erind Tosku në minutën e 17 të zhvillimit të mbledhjes.

Enver Memolla . Unë nuk e di kështu se nuk kam njoftim zyrtar. Unë kryetari i grupit nuk e di. Di që Bashkia ka bërë thirrjen në faqen e saj zyrtare në mos gaboj për këtë datë por jo këshilli bashkiak. Nuk është këshilli bashkiak që bën dëgjesa publike është bashkia Rrogozhinë. Këshilli Bashkiak mund të jetë i ftuar mund të vijë dhe si qytetar por jo të bëjë këshilli bashkiak dëgjesë publike. Unë skam bërë propozim nuk e di asnjë nga grupi ska bërë propozim për këtë pjesë dhe diçka tjetër në bisedat që kemi pasur bashkë të kam thënë që është jo e drejtë të bëhet mbledhja brenda ditës që është edhe dëgjesa sepse unë dua të shoh këtu cila është ajo gjë që është diskutuar në dëgjesë publike.

-Mbledhjes i bashkohet zëvendëskryetari i këshillit z. Hekuran Xhani në minutën e 19 të zhvillimit të mbledhjes.

Mukades Gixhari . Është shqyrtim.

Enver Memolla . Patjetër është shqyrtim por në shqyrtim zotëria duhet të vinte dhe me pjesën çfarë ka thënë publiku, se prandaj është dëgjesë publike të dëgjohet publiku dhe nuk e di kush ka qenë grupi i interesit nga biznesi i madh kush ka qenë, nga biznesi i vogël nga qytetarët kush ka qenë?! Se kjo është gjithë transparenca që të vi atje që e ka bërë këshilli bashkiak kjo është e palejueshme. Unë dhe Indriti nuk kemi informacion që këtë e bën këshilli bashkiak.

Mitat Daja . Atëhrë sekretari i këshilli bashkiak tha që është detyrim ligjor që këshilli bashkiak ta organizojë dëgjesën publike në mbledhjen që patëm. Konsultohuni me sekretarin e këshillit bashkiak dhe vendosni... mendoj unë e thashë propozimin tim.

Ervis Shera . Atëherë njoftimi është bërë tek faqja zyrtare e këshillit bashkiak që me datë 16 Tetor detyrimi që ka këshilli, ka bërë njoftimin tek stenda e bashkisë është bërë njoftimi gjithashtu , ju si këshilltarë se ju thatë në dëgjesën publike që kishit takuar ...

Indrit Dedej . Me kë u konsultove ti sekretar që more vendim ti je për të mbajtur procesverbal nuk je për të marrë vendime.

Adresa: Bashkia Rrogozhinë, Lagja Nr. 1, Rruga e Kavajës, Blloku "12 Shtatori" Email:brrogozhine@gmail.com

Ervis Shera . Jam konsultuar unë se ne kemi ...

Indrit Dedej . Nuk je konsultuar as me mua si kryetar grupi, as me Verin as me kryetarin e bashkisë jo.

Ervis Shera . Ne kemi një program pune që e kemi miratuar në fund viti miratojmë paketën fiskale dhe buxhetin dhe që nga data 16 deri në datën sa jemi sot, ju në qoftë se do donit më herët apo më vonë kishit të gjithë kohën e duhur që të thonit ...

Indrit Dedej . Ju thatë që e ka mbledh këshilli.

Ervis Shera . Ju po përpiqeni që të ja veni fajin organizatorit tani kjo është gjëja ai që e ka organizuar e ka organizuar keq...

Mitat Daja . Nuk ka lidhje me gjetur fajtorin lidhje ka që të bëhet një gjë e mirë.

Ervis Shera . Po pra, ju thatë që ju kanë votuar 700 qytetarë, kam takuar biznese ...Po pse nuk i thatë hajdeni sot në orën 11 kemi dëgjesë . Si përfaqësues i qytetarit kjo është detyra jote.

Indrit Dedej . Nuk është kryetar bashkie ai se nuk ka asgjë në dorë.

Ervis Shera . Kryetari i Bashkisë dhe administrata e bashkisë mund të organizpojë dëgjesa për hesapin e vet sa të dojë.

Indrit Dedej . Nga përvoja ime edhe në Durrës është bërë se unë jetoj në Durrës është bërë dëgjesë publike. Kryetari i Bashkisë ka shkuar lagje më lagje edhe me urdhër...

Ervis Shera . Kryetari i Bashkisë, jo këshilli?

Indrit Dedej . Nuk ka gjë këshilli në dorë, ankesat që kam unë i parashtroj këtu.

Ervis Shera . Ne kemi njoftuar zyrtarisht, të gjithë ne duhej të njoftonim njëri tjetrin dhe të mos vinim ...

Indrit Dedej . Sekretar ne përfaqësojmë një komunitet...

Ervis Shera . Zotëria tha unë përfaqësoj 700 qytetarë, të sillte 50.

Adresa: Bashkia Rrogozhinë, Lagja Nr. 1, Rruga e Kavajës, Blloku "12 Shtatori" Email:brrogozhine@gmail.com

CamScanner

Indrit Dedej . Ai sjell ankesat nuk mund të shkojë një votues i tij të shkojë të takojë një x person ...

Ervis Shera . Dëgjo kjo ishte më mirë kështu sepse në qoftë se do i sillte administrata nëse do i sillte Kryetari ju do thonit pse i ka sjellë kryetari këto qytetarë... sillni ju qytetarë .

Indrit Dedej . Ne nuk kemi nevojë fare për dëgjesë publike se ne nuk jemi në ekzekutiv që kemi një punë në dorë që mund të mbarojmë ...

Ervis Shera . Kemi thirrur administratën kemi thirrur drejtorat për këtë punë...

Indrit Dedej . Unë kam shkuar kam pasur ankesë nga qytetari kam shkuar dhe nuk kam gjetur zgjidhje kam shkuar vetë në bashki edhe nuk kam gjetur zgjidhje për një kanal.

Ervis Shera . Në rregull t'i shqyrtojmë tek dëgjesa të gjitha.

Enver Memolla . Për mua është diskutim mes Bashkisë dhe publikut jo midis Këshillit ... këshilli është vendimmarrës.

Indrit Dedej . Unë kam të drejtë të ngre një komision si këshill edhe i mbaroj punë qytetarit që nuk e pyes fare atë. Qytetari nuk gjen zgjidhje dhe dëgjesën publike duhet ta bëni ju se ju jeni në shërbim të qytetarit, performanca juaj duhet të tregojë që bashkia po funksionon.

Ervis Shera . Duhet ta bëjë administrata dhe mos thërrasë këshillin fare?

Mukades Gixhari . Ta dëgjojmë pak drejtorin e financës z. Rezart Vogli.

Indrit Dedej . Të mblidheshin kryetarët e grupeve bashkë me kryetarin bashkë me kryetarin e bashkisë , kolegji i kryetarëve që nuk është mbledhur asnjëherë është e detyrueshme të mblidhet apo jo? Edhe ne vendosim ecurinë e vazhdimësisë të bashkisë, apo nuk është kështu? Thuaj njëherë ti sekretar ke mbajtur protokoll se u mbledh kolegji i kryetarëve? Atëherë me çfarë urdhri e more ti, ne nuk u mblodhëm këtë mbledhje do e bëjë këshilli, se do e bëjmë ne?

Ervis Shera . Kemi miratuar një kalendar që në fillim viti... që në fund vitit që shkoi dhe ju është përcjellëdhe ju të gjithëve me email.

Enver Memolla . Kryetare tani paketën fiskale e harton bashkia Rrogozhinë apo Këshilli Bashkiak?

Adresa: Bashkia Rrogozhinë, Lagja Nr. 1, Rruga e Kavajës, Blloku "12 Shtatori" Email:brrogozhine@gmail.com

CamScanner

Orges Tosku . Bashkia.

Enver Memolla . Se nuk po merremi vesh se në bazë të dëgjesave publike do miratohet pjesa e ndryshimeve. Këto vijnë nga populli këto vijnë nga pjesa e komisionit të ekonomisë që kemi kërkuar dhe ne tre ndryshimet tona për pjesën që duam të bëjmë. Por ama të thërrasë këshilli bashkiak nuk ka të drejtë nuk ka ndodhur ndonjëherë këshilli bashkiak... Këshilli bashkiak është përfaqësues dhe unë vi si përfaqësues si popull për të dëgjuar.

Mukades Gixhari . Ta dëgjojmë pak Rezartin ka qenë në një trajnim dje.

Rezart Vogli . E citova dhe pak më parë në takimin e orës 11:00 të dëgjesës publike. Ne dje ishim të ftuar nga ana e Prefektit të qarkut Tiranë përfaqësues ishin: Kryetarja e Këshillit, Sekretari i Këshillit drejtori i financave. Drejtori i taksave dhe drejtori juridik. Jo më kot ishin këto drejtori të ftuara atje se jemi drejtori që kemi më shumë projektvendime dhe kalojmë më shumë shkresa në këshill bashkiak. Takimi kishte të bënte me ligjshmërinë dhe me detyrat që ka këshilli bashkiak dhe administrata e bashkisë Rrogozhinë. Ndër të tjera u citua dëgjesat publike thirren nga anëtarët e këshillit bashkiak, administrate ftohet nga këshilli bashkiak të japë informacion dhe të informojë publikun për paketën fiskale dhe për buxhetin afatmesëm. Në këtë mbledhje që u zhvillua dje ishin të ftuar edhe përfaqësues të projektit Bashki të Forta dmth është projekti që është organizator i funksionimit të mirë të këshillit bashkiak ju keni pasur dhe një trajnim nga ana e tyre mesa di unë para pak kohësh për detyrat dhe funksionet e këshillit bashkiak dhe Prefekti i Qarkut jo më kot e organizoi takimin. Është detyrë e këshillit bashkiak të thërrasë dëgjesën publike, është detyrë e administratës së bashkisë Rrogozhinë të raportojë për çdo lek të fondeve publike.

Erind Tosku . Të bëj një pyetje Rez? Pse çuditërisht sot paska ardhur gjithë kjo administratë qenka mbushur kaq shumë plot këshilli bashkiak?! Sa herë i kemi thirrur drejtorat dhe nuk na kanë ardhur, çfarë ndryshoi sot pse qenka dëgjesë publike kanë ardhur sot? Ne kemi kërkuar për të dhënë shpjegime shumë drejtora këtu dhe nuk na kanë ardhur.

Enver Memolla . Kryetare me leje? Në emër të grupit të PS kërkoj që seanca të ndërpritet për 10 minuta nuk e di nëse kolegu është dakord, të bëhet mbledhja e kolegjit të kryetarëve.

Indrit Dedej . Dakord.

-Mbledhja ndërpritet për 10 minuta. Pas pushimit mbledhja rifillon me fjalën e Kryetares si më poshtë.

Adresa: Bashkia Rrogozhinë, Lagja Nr. 1, Rruga e Kavajës, Blloku "12 Shtatori" Email:brrogozhine@gmail.com

Mukades Gixhari . Atëherë vazhdojmë po me pikën 5, për shqyrtimin e paketës fiskale. Ndonjë pyetje për drejtorin?

Alime Hoxha . Përshëndetje ! Atëherë dje nga mbledhja e komisionit të ekonomisë pasi dëgjuam drejtorin e taksave, të financës dhe drejtorin e urbanistikës që ishin të pranishëm në mbledhjen e këshillit. Konstatuam që tarifat siç na u tha edhe nga drejtuesi nuk kanë ndryshuar në përgjithësi. Të gjithë tarifat që ka për detyrim të vendosen nga këshilli bashkiak janë të pandryshuara nga viti paraardhës përveç këtyre tarifave që ishin shtuar tek pjesa e urbanistikës tani ky është një detyrim sipas drejtorit të urbanistikës na u tha që duhet të vendosim disa tarifa për hapjen e dosjeve për marrjen e dokumentave kjo mbetet për t'u diskutuar. Dhe bëmë dy propozime për një taksë që është një taksë prej 300 lekësh tarifë 3 mijë lekë të vjetra për zonat rurale për njësitë administrative në të cilën sipas drejtorit të taksave përfshin të gjitha shërbimet. Pra në qoftë se një qytetar do vijë të marrë shërbime në bashkinë e Rrogozhinës nuk i paguan kur i merr por në total për një vit paguan një tarifë prej 300 lekësh apo 3 mijë lekësh të vjetra në vit. Dhe tjetër propozim që bëmë ishte për ujitjen me rrjedhje mekanike që ishte 2 mijë lekë për hektar, po flasim me të reja 2 mijë lekë të reja për hektar dhe 2 mijë lekë të vjetra për dynym me rrjedhje mekanike. Meqenëse për rrjedhjen e lirë kjo tarifë është 3 mijë lekë duke llogaritur edhe koston që ka fermeri me naftën që të vendosi pompë për rrjedhjen mekanike të ketë pompë që punon me naftë menduam që kjo tarifë të ulet në 1 mijë lekë të vjetra. Këto ishin propozimet e komisionit të ekonomisë.

Fatmira Thartori . Unë doja të bëja një pyetje. Atëherë nga komisioni dëgjuam që ka rritje të taksës së banesës…

Orges Tosku . Janë disa tarifa nga drejtoria e urbanistikës për hapje dosje, nëse ti do të bësh restaurime tek shtëpia pllaka bojë…

Fatmira Thartori . Pse janë këto shtesa dhe nuk mund të jemi tek ajo pjesa që nuk mund të jenë shtesa apo pluse sepse bëhet fjalë për qytetarët e zonës tonë që nuk janë shumë të pasur, janë dhe zonë rurale nuk mund të themi që janë zonë urbane.

Amarildo Duka . Janë vënë tarifa për nenin 6?

Orges Tosku . Për deklaratë paraprake.

Fatmira Thartori . Ne duhet të jemi të gjithë koshientë si këshill bashkiak që nuk duhet të ngrihen këto tarifa.

Adresa: Bashkia Rrogozhinë, Lagja Nr. 1, Rruga e Kavajës, Blloku "12 Shtatori" Email:brrogozhine@gmail.com

CamScanner

Orges Tosku . Nga 4 mijë lekë të vjetra (në fakt është të reja) shkon 5 mijë lekë se normalisht derisa krijon mbetje.

Fatmira Thartori . Prap është… ne duhet të jemi tek kjo pjesa…

Erind Tosku . Po taksa për hapësirën që zejnë bizneset, hapësira publike.

Orges Tosku . Po është 60 lekë në muaj.

Erind Tosku . Nuk ka abuzime?

Orges Tosku . Ato që kanë paguajnë.

Indrit Dedej . Për të bërë një restaurim brenda shtëpisë duhet të paguaj taksë personi?

Orges Tosku . Duhet të paguajë tarifë 5 mijë lekë të reja.

Indrit Dedej . Durrësi nuk e ka.

Amarildo Duka . Jo nuk ekziston kjo për restaurime brenda shtëpisë.

Indrit Dedej . Të bësh një dritare duhet të paguash një tarifë që të bësh një dritare?

Enver Memolla . Për restaurime është shprehur dje, për riparim restaurim dritare dyer për hapje dosje.

Fatmira Thartori . Po mirë se janë po pse duhet t'i ngrejmë?

Geraldo Gjini . Disa Bashki e kanë disa jo, ne e kemi pasur 4 mijë lekë të vjetra duke qenë se këtu në Rrogozhinë pjesa më e madhe nuk kanë dokumentacion i bie që të mos e bëjnë fare shtëpinë. Ne kemi proceudar me këto, do bëjë suvatime tek shtëpia, kapotë apo një gjë kemi marrë vërtetim nga njësitë që është banor apo posedon një shtëpi se si rregull duhet të ketë një dokument pronësie që ti të kryesh punime në shtëpi, që ta bëjmë çdo gjë të rregullt sipas ligjit.

Amarildo Duka . Është për nenin 6?

Geraldo Gjini . Për 6-ën.

Adresa: Bashkia Rrogozhinë, Lagja Nr. 1, Rruga e Kavajës, Blloku "12 Shtatori" Email:brrogozhine@gmail.com

Amarildo Duka . Për 6-ën është thjeshtë njoftim nuk ka nevojë për…

Geraldo Gjini . Tirana nuk e ka.

Silvana Aliu . Nuk e ka Tirana që është, imagjino…

Orges Tosku . Këto grumbullime do pastrohen, ky grumbullimi ka kosto…çohen tek vend depozitimi dhe paguhen atje me kilogram me ton, këtë e paguan Bashkia.

Indrit Dedej . Ç'punë ka qytetari të paguajë lejen që do mari leje për një dritare.

Orges Tosku . Është gjë tjetër kjo.

Erind Tosku . Mos bëni ndonjë lapsus.

Orges Tosku . Nuk është lapsus kjo është tarifë, bashkia ka të drejtë të vendosi çdo lloj tarife. Tirana ka tarifë për të mbajtur dyqanin 24 orë hapur për shembull, se atë lloj jete biznesi ka, ne nuk kemi. Nuk është tarifë është ligj.

Indrit Dedej . Të mbash dyqanin si thotë ky do licensë më vete, që të marrësh për punime të brendshme unë kam bërë se kam pagur.

Orges Tosku . Nuk është e thënë edhe Durrësi tarifën e pastrimit për familjarë e ka 40 mijë lekë, ne e kemi 20 mijë lekë. Ta bëjmë sa Durrësi?

Indrit Dedej . Se di atë.

Silvana Aliu . Nivelin e jetesës si Durrësi e kemi?

Orges Tosku . Me i hyrë asaj pastaj…

Enver Memolla . Po këtu merret se merret niveli bazë për jetesë sa është kosto për jetesë…Durrësin e ke nivel tjetër Bashkie e ke nivel i tretë nuk e ke nivel i dytë e të parë. Këtu nis dhe niveli i taksimit nga qeveria qëndrore edhe pjesë e tarifave nuk mund të kemi tarifa më të larta se taksat vendosur me VKM-në e qeverisë, se niveli i bashkive është ndryshe.

Indrit Dedej . Ti mundohesh të ngresh taksat edhe biznesit të vogël ja ka ngritur taksat.

Adresa: Bashkia Rrogozhinë, Lagja Nr. 1, Rruga e Kavajës, Blloku "12 Shtatori" Email:brrogozhine@gmail.com

CamScanner

Orges Tosku . Jo nuk i ngrejmë ne taksat o Indrit, taksat vijnë nga qeveria vijnë fikse, ne ngrejmë vetëm tarifat me vendim të këshillit bashkiak ne ngrejmë vetëm tarifat.

Indrit Dedej . Nga 100 mijë lekë e ke bërë 150 mijkë lekë.

Orges Tosku . Është tarifë, jo taksë.

Indrit Dedej . Sa biznese ke, nuk po ka njerëz fare…

Andi Proshka . Indrit prandaj jemi në fazë shqyrtimi jemi në bashkëbisedim…

Indrit Dedej . E dyta ju nuk jeni të zotë të mblidhni taksat? Ju keni dal me vitet e kaluara keni dalur skëterrë 300 milion lekë pa mbledhur taksa nuk jeni të aftë t'i mblidhni.

Orges Tosku . Nuk janë falur ato një nga ato debitorë je dhe ti.

Indrit Dedej . Nuk je i aftë me i mbledhur pra.

Orges Tosku . Të gjithë procedurat janë bërë.

Indrit Dedej . Unë këtë po them pra, nuk je i aftë t'i mbledhësh.

Orges Tosku . Procedurat ligjore janë bërë, debitorë pastaj normalisht do krijohen.

Enver Memolla . Tani një pyetje retorike më fal për ndërprerjen…

Indrit Dedej . Sepse unë kur jam debitor duhet të më mbyllësh biznesin.

Orges Tosku . Nuk ekziston, ke mbyll biznesin ti kemi bërë bllokim llogarie e të gjithë masat tjera janë marrë ndaj teje.

Indrit Dedej . Tani ti mos ma lër mua biznesin nuk paguan hajt se është shoku im, mbylle.

Orges Tosku . Ne kemi disa masa dhe këto masa janë marrë për të gjithë debitorët.

Amarildo Duka . Me strukturën e re do bëhet edhe një sektor më vete sektori i borxhit që do merret vetëm me këtë pjesë.

Adresa: Bashkia Rrogozhinë, Lagja Nr. 1, Rruga e Kavajës, Blloku "12 Shtatori" Email:brrogozhine@gmail.com

Mukades Gixhari . Pyetje tjetër në lidhje me këtë pjesë.

Orges Tosku . Duhet me theksuar që Bashkia Rrogozhinë ka ndër tarifat më të ulëta në rang të gjithë Bashkive tjera. Të marrësh nje Bashki në kategori me ne nuk i ka këto tarifa.

Amarildo Duka . Meqenëse kemi bregdetin ta rrisim pak.

Indrit Dedej . Ta rrisim por ta përcaktojmë. Ai i Sinaballaj nuk mund të paguajë sa ai në bregdet.

Gezime Met-hasani . Për tarifën e pastrimit ne në Sinaballaj nuk kemi asgjë çfarë do paguajmë 6 mijë lekë kur nuk ka asnjë kosh e asgjë, apo gjelbërimi, apo …

Altin Tosku . Gjelbërim ke plepa sa të duash.

Gezime Met-hasani . Nuk ke asgjë pse ta paguaj unë këtë 6 mijë, 8 mijë as ndriçim asgjë këtë kisha.

Erind Tosku . Faktikisht ajo që tha Indriti pse nuk i mblidhni ju është shumë e vështirë, normalisht është shumë e vështirë sepse do dal tek ajo që tha Gezimja në Sinaballaj i njëjti problem, Gosa e vogël i njëjti problem fshatrat i njëjti problem. Pra unë nuk kam ndriçim … nuk po e përmend Rrogozhinën se është pak më ndryshe se sa fshatrat, rrugët nuk kanë as mirëmbajtje e asgjë plehrat hidhen rrugës. Tani hajde se po vazhdojmë po i paguajmë taksat por nuk kam parë gjë asnjë ndryshim asnjë masë…

Andi Proshka . Tani shërbimi zero nuk është…

Erind Tosku . Zero është sepse nuk ka kosh, ai nuk ka ndriçim.

Silvana Aliu . Nëse një lagje e Rrogozhinës nuk arrin të pastrohet shërbimi është zero mos prit për fshatrat.

Andi Proshka . Kush lagje nuk është pastruar?

Silvana Aliu . Ke rreth stadiumit e ke skandal…

Andi Proshka . Tek rruga po që është e pashtruar por jo se ka mbeturina. Tek stadiumi janë dy kosha.

Adresa: Bashkia Rrogozhinë, Lagja Nr. 1, Rruga e Kavajës, Blloku "12 Shtatori" Email:brrogozhine@gmail.com

CamScanner

Silvana Aliu . Mbaron ndeshja edhe rruga e stadiumit është me mbeturina, fusha përballë pallatit tek lagja ku jemi ne sikur të fusin ato gratë edhe po ti thuash a mund ta pastrosh?-Nuk më kanë dhënë urdhër. Shërbimi është zero nëse për ju funksionon që pastrimi do jetë vetëm rrugët kryesore…

Indrit Dedej . Ndoshta nuk je në dijeni ti si titullar.

Andi Proshka . Edhe ju nëse keni të tilla probleme vini dhe i trajtoni.

Erind Tosku . Jemi të gjithë në Rrogozhinë kalojmë pesë herë tek e njëjta rrugë, po të njëjtat problematika i shohin të gjithë.

Andi Proshka . Tani nuk besoj që Rrogozhina është një nga këto.

Erind Tosku . U kapa tek fjala që the po të vini ju e të na thoni, dakord ju e shikoni dhe vet se kaloni përditë nuk merni dot punonjësin tuaj që e keni vartës shiko se filan vend është problematika se keni bërë …

Andi Proshka . E kemi bërë …

Erind Tosku . Në rregull kërkoj ndjesë unë, se kam parë.

Silvana Aliu . Dmth ti quan pastrim kur vjen makina vetëm në darkë mërr vetëm ato, dhe ajo quhet pastrim?

Andi Proshka . Jo, edhe punonjësit e shërbimeve janë gjithmonë të …

Silvana Aliu . Absolutisht nuk i kam parë ndonjëherë në rrugë, megjithatë…

Indrit Dedej . Po sikur të bëjmë një amnisti, sikur ulni 10% të tatimeve të prapambetura …

Amarildo Duka . Duhet parë dhe baza ligjore funksionon apo jo.

Orges Tosku . Të bëjë një aktmarrëveshje t'i paguajë avash avash.

Enver Memolla . Këtë që kam propozuar unë që kam thënë siç e ka koorporata e OSHE-së që paguan muajin e radhës paguan dhe një përqindje… edhe ul borxhin edhe paguan vitin aktual.

Adresa: Bashkia Rrogozhinë, Lagja Nr. 1, Rruga e Kavajës, Blloku "12 Shtatori" Email:brrogozhine@gmail.com

CamScanner

Indrit Dedej . Baza ligjore është se unë e kam dëgjuar nga dikush.

Orges Tosku . Pastaj i bie që ai që ka paguar pastaj ta subvencionosh, se çfarë kuptimi ka?! Po rri dhe unë 5 vjet dhe hajt se po më falen…

Indrit Dedej . Më mirë të mbledhësh se sa mos të mbledhësh fare.

Mitat Daja . Borxhi është borxh do paguhet.

Orges Tosku . Unë i kam paguar çfarë do bësh do më subvencionosh? Nuk bëjmë dot amnisti.

Enver Memolla . Unë para sa kohësh kam bërë një propozim, jo për të ulur borxhin por për të ja marrë në mënyrë tjetër paguaj një vit të prapambetur dhe vitin aktual, vetëm kështu mund ta zgjidhësh borxhin pa e shtuar.

Orges Tosku . Bëjmë marrëveshje me këste. Që të falim ne nuk kemi tagër ligjor që të faliom detyrimet e prapambetura për aktmarrëveshje jemi të hapur si me bizneset edhe me familjarët edhe është proceduar.

Indrit Dedej . Ai që ka taksa toke psh ka vite që nuk ka paguar…

Altin Tosku . Nuk i paguan se nuk ka kanalizim çfarë do paguajë ai?!

Amarildo Duka . Faktikisht është një ligj që kur kalon afati dy vjeçar për mbledhjen e taksave mund të bëjë kërkesë për heqjen e gjobave kamatvonesave…

Orges Tosku . Duhet me e parë mirë të rrijmë të gjithë nga dy vjet vitin e tretë na e fal këshilli. Është në Itali ka taksën e ndërtesës kthehet pas tre vjetësh të ja fshijmë ne? Hajde se po rrijmë të gjithë këtu mos paguajmë asgjë dhe vitin e tretë me vendim këshilli.

Indrit Dedej . Nuk ka shans edhe në Hënë të shkojë ai pa ardhur me marrë një shkresë në bashki.

Altin Mema . Po duhet me gjetur bazën ligjore Indrit.

Amarildo Duka . Po presim të bëjmë një kontratë me ujësjellësin që taksat e ndërtesave tokave bujqësore t'i marrim nga ujësjellësi.

Adresa: Bashkia Rrogozhinë, Lagja Nr. 1, Rruga e Kavajës, Blloku "12 Shtatori" Email:brrogozhine@gmail.com

Indrit Dedej . Kushdo të jetë jashtë pa një hall në bashki nuk ka shans edhe pas 15 vitesh t'i paguajë të gjithë detyrimet.

Alime Hoxha . Meqenëse jemi këtu ne e propozojmë njëherë për këtë taksën 3 mijë lekë e heqim për të gjithë kategoritë nëpër fshatra nëpër zonat rurale dhe të rishikohet për taksën e gjelbërimit dhe pastrimit. Megjithatë edhe në qoftë se ajo tarifë nuk do hiqet nuk kanë pastrim nuk kanë gjelbërim, të paktën dy punëtorë me pastruar ato rrugët a mund të gjenden? Se andej janë rrugët që i kanë mbushur ferrat.

Orges Tosku . Kur është mundësia kanë shkuar.

Alime Hoxha . Tani më fal ju e sillni këtë tarifë për pastrimin nuk e ofroni këtë shërbim pastrimin, e mblidhni për ndriçimin nuk ja ofroni, të paktën mbuloni këtë shërbimin tjetër dhe mbulojmë mënyrën se si po e merr këtë taksë.

Orges Tosku . Në dijeninë time ka punëtorë sezonalë që shkojnë në zonar ku është nevoja.

Alime Hoxha . Ju e dini teorikisht por praktikisht sa është bërë sepse ne i kemi parë që të gjitha rrugët dhe ajo që është më kryesore rrugët që të çojnë në bregdet në kohën e sezonit i kanë mbuluar ferrat unë e kam ngritur dhe herë tjetër këtë çështje.

Olsi Dranga . Nuk është e vërtetë.

Alime Hoxha . Tani ne kemi kaluar aty i kemi parë.

Olsi Dranga . Për të dyja rrugët e bregdetit edhe të Vilë Bashtovës edhe të Spillesë është kompani e kontraktuar nga ARSH -ja e cila kryen shërbimin e mirëmbajtjes në ato rrugë.

Erind Tosku . Pastrimin apo mirëmbajtjen?

Olsi Dranga . Pastrimin e bëjmë ne.

Erind Tosku . Vetëm për pastrimin po thonte zysha.

Olsi Dranga . Edhe pastrimin e ka ARRSH-ja. Mos e ngatërrojmë sherbim pastrimin e bëjmë ne.

Fatmira Thartori . Ju që keni ardhur këtu drejtora, a mbani shënime për këto që po thotë

Adresa: Bashkia Rrogozhinë, Lagja Nr. 1, Rruga e Kavajës, Blloku "12 Shtatori" Email:brrogozhine@gmail.com

kryetarja e komisionit të ekonomisë? Pra propozimet që po jep ajo ju duhet t'i mbani shënim këto që radhën tjetër kur ju të na sillni paketën fiskale që ne ta miratojmë të jenë në rregull këto konform të gjitha gjërave që thotë zonja.

Alime Hoxha . Edhe një propozim tjetër ne propozojmë që edhe ajo tarifa …

Mitat Daja . Zonja kryetare do i japim drejtim apo do e bëjmë… sepse vazhdoi si muhabet kafeje.

Silvana Aliu . Punonjësit e administratës ta heqin këtë që punëtori shkon kur ka mundësi e detyron ti…

Orges Tosku . Kur është nevoja…

Silvana Aliu . Si kur është nevoja pastrimi rrugët të paktën dy herë në javë.

Andi Proshka . Ato janë gjithmonë në shërbim të qytetit por sipas nevojave më emergjente futen nëpër zona të caktuara jo se… janë gjithmonë në shërbim.

Indrit Dedej . T'i bëj një pyetje këtij drejtorit të shërbimeve, më trego një foto që ke dalë me punëtorët e tu.

Olsi Dranga . Mos u shqetëso, duke pastruar letra … po.

Silvana Aliu . Jo atë që ke bërë në Spille që ke qenë me fushatë…

Olsi Dranga . Të lutem do foton, t'i tregoj foton…

Mitat Daja . Tani po diskutojmë paketën fiskale apo po diskutojmë ato problemet… letrat që mbledh administrata, u bë muhabet kafeje po na ofendoni ne të tjerëve që rrijmë këtu.

Altin Tosku . Nuk jam dakord me rritjen e tarifës së tabelës ose të ngrihen të gjitha ose nuk më duket e arsyeshme.

Orges Tosku . Taksa e tabelës vjen e përcaktuar nuk është se e vendosim ne.

Altin Tosku . Ajo që ngrihej 50 mijë lekë çfarë ishte ajo?

Adresa: Bashkia Rrogozhinë, Lagja Nr. 1, Rruga e Kavajës, Blloku "12 Shtatori" Email:brrogozhine@gmail.com

Orges Tosku . Tarifë pastrimi … kështu e kemi menduar ne.

Altin Tosku . Arsyeja psh pse e keni menduar kështu, jepni shpjegime?

Orges Tosku . Duke qenë se janë edhe biznese, që kanë mbetje më shumë se tjerat…

Altin Tosku . Kush ka më shumë se tjerat?

Orges Tosku . Baret, kafetë.

Altin Tosku . Çfarë kanë baret vetëm kafe kanë, kanë kanaçe ato i marrin … Çfarë kanë baret?! Po e bëni sikur kanë baret kanë mbeturina plehra…

Orges Tosku . Ne kështu e kemi menduar…

Altin Tosku . E mendoni ju por nuk është ashtu ose t'i ngrehen të gjithëve, unë nuk jam dakord me këtë.

Orges Tosku . Këto e kanë pasur më të ultën janë barazuar me tjerët.

Altin Tosku . E bëni sa të doni unë po flas në mënyrë të përgjithshme nuk është e thënë vetëm për këtë pjesë.

Enver Memolla . Në vazhdën e asaj që tha dhe kolegu tjetër një pyetje kam se po thoni që mund të ketë më shumë mbetje. Pyetja që lind është në moment që ka më shumë mbetje pastrimi bëhet njëherë në ditë tani do bëhet dy herë apo tre herë në ditë apo do vazhdojë po i njëjti ritëm?

Orges Tosku . Se di, unë e di që shërbimi është bërë.

Enver Memolla . Atëherë i bie që shërbimi është bërë dhe tarifa nuk duhet të rritet. Në qoftë se është kjo është bërë nga dje ose nga sot e tutje me kaq tarifë pse mos bëhet edhe më mbrapa po me këtë tarifë që ka qenë?

Orges Tosku . Këto lloj biznesesh janë barazuar dhe me tjerët se ka qenë ndër më të ulëtat 100 mijë lekë në vit bar kafeja.

Altin Tosku . Atëherë kjo është arsyeja që do i barazojmë me të tjerat jo t'i rritet këtyre.

Adresa: Bashkia Rrogozhinë, Lagja Nr. 1, Rruga e Kavajës, Blloku "12 Shtatori" Email:brrogozhine@gmail.com

CamScanner

Erind Tosku . Çfarë studimi keni bërë ju si Bashki nuk po them vetëem ju si drejtori, që ky zëri nga studimi që keni bërë ju paska dalë Rrogozhina me shumë mbetje e të gjithë gjërat tjera që duhet të rritet ky fond kjo taksë dmth që ne ta menaxhojmë situatën që na ka dalë jashtë kontrollit.

Orges Tosku . Duke qenë se bizneset e kanë pasur tarifën nga më të ulëtat janë barazuar edhe me tjerët.

Altin Tosku . Atëherë kjo mund të jetë nga arsyet më të rregullta, janë barazuar me tjerat.

Erind Tosku . Kur është mundësia për të rritur hajde se po e rrisim por si nuk ka një arsye se nuk po dëgjoj një arsye që të jem i bindur… po bëjnë bizneset më shumë po kush biznese? Çfarë mbetjesh po bëjnë, a nuk kemi mjet që t'i marrim këto mbetje, hajde ta rrisim gjejmë mjetin por nuk po e kuptojmë çfarë, pse.

Enver Memolla . Prandaj unë po them nuk ka arritur me këtë shërbim të pastrohet e gjithë, ka ngelur aty sepse makina me kaq volum nuk vjen dot dy herë ? Arsyetimi vjen në bazë të fakteve.

Orges Tosku . Ka qenë lloji i bizneseve më të ulëta.

Enver Memolla . Atëherë ky është ndryshim relacioni sepse ndryshe kur thua do e barazoj me pjesën tjetër do e bëj standard siç ishte dhe unifikimi i ujit para dy muajsh, ndryshe kur thua ka më shumë mbetje duhen më shumë lekë për të pastruar.

Orges Tosku . Edhe pjesa e mbetjeve dihet…

Amarildo Duka . Duke qenë se u bë dhe rruga e re e Spillesë psh, parashikohet që numri i turistëve të rritet, baret dhe restorantet që janë në atë zonë…

Altin Tosku . Atëherë është për pjesën atje jo për pjesën këtu.

Enver Memolla . Atëherë specifikoje është për të gjithë zonën?

Amarildo Duka . Shumica e bizneseve në atë zonë janë.

Enver Memolla . Ndryshe ai që ka restorant atje.

Adresa: Bashkia Rrogozhinë, Lagja Nr. 1, Rruga e Kavajës, Blloku "12 Shtatori" Email:brrogozhine@gmail.com

CamScanner

Amarildo Duka . Duke qenë se atje ka mbetje peshku duhet pastruar më shpesh.

Enver Memolla . Dakord jam për pjesën e bregdetit nuk jam kundër por tek relacioni po biem në kontradiktë me drejtorin se ndryshe kur rritet tonazhi për të bërë pastrimin dhe për ta çuar në incinerator dhe ndryshe kur thuhet dua ta barazoj është tjetër gjë.

Orges Tosku . 5 mijë lekë të reja në vit është. Është për të gjithë bashkinë nuk është vetëm për pjesën e…

Indrit Dedej . Nuk ja vlen që ta ngresh në qoftë se e përcaktojmë pjesën e plazhit dhe turizmit po e ngrejmë për sa mban ajo lodhja që kanë për dy muaj.

Amarildo Duka . Dakord po numri i njerëzve që kalojnë për dy muaj aty është shumë më i lartë…

Altin Tosku . Do i marrësh taksë ti atij.

Enver Memolla . Rritja e taksave e përmirëson shërbimin apo jo unë këtë dua të di? Sepse në qoftë se me rritjen e taksave do vijë po një herë apo një herë në tre ditë tek lagja mbi stacionin e trenit kjo është gjë tjetër pastaj. Unë këtu e kam tarifa e përcakton shërbimin?

Mitat Daja . Nuk e përcakton shërbimin tarifa është tarifë shërbimi do ofrohet në bazë të kontratës që bën ajo…

Enver Memolla . Unë këtë po kërkoj.

Mitat Daja . Ajo është për taksat o Ver, nuk është për shërbimet, shërbimet duheët të flasësh me drejtorin e shërbimeve më vonë. Ai thotë taksën e kam parë të arsyeshme të jetë kështu, arsyetimi atij për tarifën. Nuk ta jep drejtori i taksave përgjigjen për këtë punë se po xhirojmë po në vend.

Andi Proshka . Paketa fiskale përmbush objektivat e bashkisë aty ku ka probleme do shtohet një punëtor një kosh apo për çfarë ka nevojë bashkia, këtë po thotë edhe Gesi por ju nuk po e keni të qartë.

Enver Memolla . Në përgjigjen e Gesit e kam dhe dje tek komisioni i ekonomisë e kam dhe sot që thotë dua ta barazoj me të tjerat nuk po më thotë që në bazë të taksës rritet tarifa për të kryer

Adresa: Bashkia Rrogozhinë, Lagja Nr. 1, Rruga e Kavajës, Blloku "12 Shtatori" Email:brrogozhine@gmail.com

CamScanner

shërbimin, për të shtuar punonjësin dhe për të mbuluar gjithë zonën.

Mitat Daja . Tarifat janë vendosur i ka menduar zotëria që të jenë të tilla, unë propozimin e bëra për të bërë një dëgjesë tjetër publike, pavarësisht se jam i vetëm dhe nuk kam mbështetje unë hedh si propozim të mendohet të arsyetohet, të shikohet dhe të jepen propozimet e duhura. Ose të bëjmë propozim për efiçensën e mbledhjes së taksave, të diskutohet dhe buxheti të bëhen të gjithë këto punë. Lejmë një ditë tjetër që paketa fiskale është mirë që të dëgjohet nga njerëzit është mirë që të ketë transparencë dhe është mirë që njerëzit të japin arsyetimet e tyre për tarifat që vendosen në bashkinë e Rrogozhinës, qoftë nga Sinaballaj, qoftë nga Kryevidhi, apo fshati më i fundit që është në Bashkinë e Rrogozhinës. Pra ideja është mos t'i bëjmë gjërat kështu rutinë thjeshtë hajde ta kalojmë apo thjeshtë hajde ta propozojmë. Mendimet tona janë të vakëta nëse ne nuk e zgjerojmë rrethin tonë të mendimit me njerëzit dhe gjykimin që kanë njerëzit. Ky është propozim unë mendoj ta hedhim në votë, e pranuat mirë po nuk e pranuat është puna juaj pastaj. Unë mendoj që ky propozim të hidhet në votë se kam të drejtën ta propozoj që të hidhet në votë që ne të bëjmë dëgjesë publike tjetër për paketën fiskale.

Indrit Dedej . Unë jam i mendimit që dëgjesën publike pak a shumë jemi dhe Live tani ne u keqkuptuam ata po na ndjekin...

Mitat Daja . Mirë ti jep mendimin tënd thuaj kundërshtoje. Zysh propozoj ta hedhim në votë edhe e kundërshtojmë nuk jemi dakord.

Indrit Dedej . Të mbaroj mendimin unë dhe e hedhim në votë, kurse për paketën kemi nevojë për më gjatë. Tani për dëgjesën publike tani populli ka dhe hallet e vitit të ri, ka problemet me festat me ullishtat.

Mukades Gixhari . Tjetër koment në lidhje me paketën?

Enver Memolla . Vetëm pikat që janë lënë të merren parasysh që të bëhen ndryshimet.

Alime Hoxha . Atëherë për paketën këto ishin, kemi diskutime tjera u mbyllën diskutimet kemi ato propozimet që kemi dhënë shpresojmë të merren parasysh propozimet që ne kemi dhënë. Megjithatë secili anëtar këshilli ka të drejtën të takojë persona qofshin biznese, qofshin persona fizikë të jua marrë mendimin dhe ti sjellë ato shqetësime që ato kanë këtu.

Mitat Daja . Edhe për ta hedhur në propozim duhet me marrë mendimet e kryetarëve. Hidhe propozimin në votim le ta kundërshtojnë.

Adresa: Bashkia Rrogozhinë, Lagja Nr. 1, Rruga e Kavajës, Blloku "12 Shtatori" Email:brrogozhine@gmail.com

Alime Hoxha . Nuk janë dakord kryetarët.

Mitat Daja . Hidhe në votim, kundërshtojeni mbylleni.

Mukades Gixhari . Kush është dakord me propozimin e z. Mitat Daja? Për të bërë një dëgjesë tjetër publike? E hedhim në votim. Pro? Pro dhe unë jam pro dhe vota ime shkon pro. Miratohet.

Enver Memolla . Sa vota janë?

Mukades Gixhari . Edhe njëherë t'i numërojmë, si i patët ngritur. Një, dy… dhjetë.

Enver Memolla . Dhjetë?

Fatmira Thartori . Dhjetë sepse i bie që ai çuni…

Enver Memolla . Me dhjetë, me shumicë nuk kalon.

Mukades Gixhari . Duhen 50 plus 1.

Mitat Daja . Pse nuk kalon?

Enver Memolla . Duhen njëmbëdhjetë. 50 plus 1 ke rregulloren.

Indrit Dedej . Nuk ka vendim që të kalojë poshtë njëmbëdhjetë votave.

Mitat Daja . Sa veta je në këshill ti? Sa është pjesëmarrja mos u tallni me njerëzit këtu se jeni dhe live. Ver mos u tallni. Sa veta jemi ?

Mukades Gixhari . Jemi 15.

Mitat Daja . 10 janë dakord që ky propozim të kalojë dhe thoni nuk miratohet. Kjo është gallatë.

Silvana Aliu . Nuk është gallatë se ti gjërat e tjera i kalon me 11.

Mitat Daja . Sekretari i këshillit mund të na japë zgjidhje për këtë punë, na sqaro këtë punë që ta dimë.

Adresa: Bashkia Rrogozhinë, Lagja Nr. 1, Rruga e Kavajës, Blloku "12 Shtatori" Email:brrogozhine@gmail.com

CamScanner

Ervis Shera . Është rasti që kalohet me shumicë të thjeshtë, kështu që miratohet.

Mukades Gixhari . Miratohet dhe me 10?

Ervis Shera . Shumicë e thjeshtë, shumica e të pranishmëve në sallë.

Mukades Gixhari . Miratohet.

-Miratohet me 10 vota pro 5 vota kundër propozimi për zhvillimin e një dëgjese publike të dytë për Paketën Fiskale dhe Buxhetin e Bashkisë për vitin 2024.

Mitat Daja . Faleminderit shumë.

Besnike Coraj . Sa më shumë të dëgjohemi aq më mirë është.

Fatmira Thartori . Nuk është puna tek anëtarët e këshillit është për qytetarët ajo.

Besnike Coraj . Për punën e Bashkisë është akoma më mirë sa më shumë të dëgjojmë ankesat që njerëzit kanë, hallet do shkojë shumë më mirë dhë më ok.

Mukades Gixhari . Atëherë kalojmë në pikën 6, Raport nga administratorët e njësive administrative Kryevidh, Lekaj, Sinaballaj. Fillojmë me administratorin e njësisë Kryevidh z. Shkelqim Gjoni. Z. Shkelqim përshëndetje!

Shkelqim Gjoni . Të nderuar këshilltarë përshëndetje! Periudha në të cilën ju kërkoni informacion përkon me sezonin turistik, ju që ta dini komuna Kryevidh është baza e turizmit për Bashkinë Rrogozhinë edhe sigurisht 60% e të ardhurave mblidhen ne Njësinë Kryevidh. Kështu që edhe puna jonë kujdesi jonë i gjithë administratës Kryevidh është përkushtuar në drejtim të mirëmbajtjes së sezonit turistik. Mbase nuk keni shumë njohuri por unë ju them me sa përvojë që kam unë në atë drejtim atje në muajin Gusht aty frekuentojnë gati 25 mijë pushues në ditë.

Mitat Daja . Se ke shkruar këtu tek raporti sa veta e frekuentojnë.

Shkelqim Gjoni . E them me gojë.

Mitat Daja . Po pse nuk e shkruani dot këtu ju, shoh dhe ato raportet tjera që kanë sjellë ato administratorët tjerë që kanë çuar është për të ja çuar emergjencave civile më shumë se sa për ta dëgjuar ne këtu.

Adresa: Bashkia Rrogozhinë, Lagja Nr. 1, Rruga e Kavajës, Blloku "12 Shtatori" Email:brrogozhine@gmail.com

CamScanner

Shkelqim Gjoni . Që në fillim ne e kemi filluar me sistemimin e punëtorëve sezonalë të cilët janë marrë me pastrimin e mbeturinave në rrugë. Në rrugë kryesore që të çon në bregdet me pastrimin e brezit të gjërë të pishave si dhe me pastrimin e plazhit publik sepse kjo është detyra jonë, është detyrë e njësisë të bëjë pastrimin e plazheve publikë të hapësirës së gjelbër se duhet ta dini që ne e kemi këtë ku hajmë aty i hedhim mbeturinat nuk e kemi akoma atë kulturë që të marrim një qese t'i çojmë tek kazani i mbeturinave. Ndërsa për dërgimin e mbeturinave, kanë punuar dy firma, firma e kontraktuar nga Bashkia dhe firma "Fusha" e kontraktuar nga qeveria. Një firmë e kryen pastrimin në mëngjes firma tjetër e kryen pastrimin në mbrëmje dhe nuk kemi pasur asnjëherë probleme dhe ankesa nga qytetarët dhe nga bizneset e zonës të paktën për këto vitet e fundit. Sepse kur koshat largohen mbeturinat në mëngjes e në mbrëmje dmth që largon dhe atë erën e keqe që mund të mbajë koshi i mbeturinave. Është për t'u festuar të paktën për njësinë Kryevidh që këtë vit që lam pas nuk patëm asnjë rast të mbytur, sigurisht që kjo është edhe shprersa nga Zoti por edhe një punë që kanë bërë rojet vrojtuese të plazheve. Sepse kanë fituar dhe ato me kalimin e viteve përvojën e nevojshme për të bërë ballë situatave emergjente. Siç jemi në dijeni në këtë periudhë kanë filluar edhe ndërtimi i rrugës Vilë Bashtovë - Guri i Lëmuar një rrugë kjo që i ka dhënë një hapësirë më të madhe biznesit por edhe i ka rritur vlerën pronave edhe banesave. Kështu që besoj që është një investim që do i ngrejë edhe më shumë të ardhurat e Bashkisë tonë për vitet në vazhdim.

Mitat Daja . Investim i Bashkisë apo i qeverisë?

Shkelqim Gjoni . Tani ky është një investim 3.5 milion euro nuk ka mundësi bashkia të investojë këtë shumë.

Amarildo Duka . Investim i qeverisë me kërkesë të bashkisë.

Mitat Daja . Pyeta dhe për publikun që ta dëgjojnë dhe ata.

Shkelqim Gjoni . Bashkia ka bërë kërkesën dhe projektin, gjithashtu një investim tjetër që mund të konsiderohet pjesë e investimit është edhe ndarja e kanalit kullues Kazie-bregdet gjithmonë në funksion të vijës bregdetare. Ndërsa ndër problematikat kryesore që ne kemi hasur në këtë periudhë janë mungesa trajtimit të ujërave të zeza. Nëse plazhi i Spillesë ka një pikë të dobët një pikë të errët, trajtimi i ujërave të zeza është pika më e dobët që ne na bën të ulim kokën. Sigurisht që ky është një investim i madh që kushton gati 12 milion euro dhe Bashkia nuk e bën për 100 mijë vjet këtë lloj investimi. Por kemi ndërhyrë bashkë me kryetarin e bashkisë meqenëse po bëhet dhe rruga e re është kërkuar një shtesë fondi që të trajtohet dhe të punohet dhe me kanalizimin e ujërave të zeza dhe të ndërtimit të trajtimit të impiantit të ujërave të zeza. Meqë po

Adresa: Bashkia Rrogozhinë, Lagja Nr. 1, Rruga e Kavajës, Blloku "12 Shtatori" Email:brrogozhine@gmail.com

bëhet investim i madh ky mbetet investim përgjysëm pa largimin e ujërave të zeza, se duhet me thënë atë që është një pjesëe ujërave të zeza derdhen në det. Problematikë tjetër që kemi hasur meqenëse na iku dhe drejtori i elektrikut është tensioni i ulët në zonën e bregdetit, aty banesat dhe pupullimi vijnë duke u shtuar, thashë që në muajin Gusht vijnë 20 mijë veta në ditë dhe normal që kërkohet një tension më i lartë. Shpresoj që të kryhet një investim për të ardhur një tension më i lartë në zonën e bregdetit.

Mitat Daja . Kjo është e domosdoshme, por çfarë hapash janë marrë për të bërë këtë punë?

Shkelqim Gjoni . Tjetër gjë që ne kemi hasur është dhe mungesa e eksavatorit me krah të gjatë për pastrimin e kanaleve kulluese që këto t'i paraprijmë mos presim që të vijë dimri dhe situata emergjente por t'i kryejmë në kohën e duhur. Po me sa jam në dijeni Këshilli Bashkiak ka miratuar blerjen e eksavatorit kështu që shpresojmë që do na ndihmoj në këtë etapë. Tjetër gjë që unë kisha në këtë periudhë është në Spille funksionon qendra shëndetësore verore por realisht aty nuk ka një autoambulancë që të rrijë gjatë gjithë ditës aty 24 orë tani këto funksionojnë me nr 127 por kur të vijë ambulanca nga Rrogozhina larg qoftë ai që mbytet është në emergjencë dhe nuk pret dot ka edhe trafik aty duhet një ambulancë. Ne si njësi kemi pasur 2-3 mjete në pronësi të komunës, tani aktualisht nuk kemi asnjë mjet autoveturë, të paktën për periudhën e plazhit sepse unë për periudhën e plazhit, punonjësi i shërbimeve dhe punonjësi i taksave, polici bashkiak por dhe unë jemi përditë në atë zonë nëse ka mundësi bashkia për një autoveturë të na e japë për ato tre muaj është e nevojshme.

Mitat Daja . Pse për tre muaj për gjithë kohën?!

Shkelqim Gjoni . Të paktën për ato tre muaj mos shpenzojmë shumë se do ngrehen dhe njësitë e tjera dhe do duan të gjithë.

Mitat Daja . Të gjitha të pajisen me mjete nëse është...

Shkelqim Gjoni . Po varet sa e ka mundësinë Bashkia, të gjithë duam gjëra por varet nga xhepi.

Amarildo Duka . Tani punonjësi i taksave është në varësi të bashkisë apo në varësi ...?

Shkelqim Gjoni . Është i joni e kemi pasur punëtor taksash.

Amarildo Duka . Nuk është i drejtorisë të ardhurave?

Shkelqim Gjoni . Është i njësisë.

Adresa: Bashkia Rrogozhinë, Lagja Nr. 1, Rruga e Kavajës, Blloku "12 Shtatori" Email:brrogozhine@gmail.com

CamScanner

Indrit Dedej . Në varësi të bashkisë.

Shkelqim Gjoni . Në varësi të bashkisë jemi të gjithë.

Mitat Daja . Çim janë disa kërkesa këtu që ke bërë nuk e di tani na përkasin ne këto kërkesa psh ti ke thënë tensioni i ulët. Çfarë mund të bëjmë ne Spilleja është zonë që duhet ti japim dorë se s'bën sepse ndihmon bashkinë. Por çfarë mund të bëjmë ne për këtë sepse ky muhabet ka raportet që bëhen, disa raporte janë parë për t'u çuar tek emergjencat civile disa raporte nuk janë... Çfarë mund të bëjë këshilli bashkiak për tensionin e ulët që ti ke kërkuar këtu.

Shkelqim Gjoni . Thashë këto janë problematikat.

Mitat Daja . Problematikat por çfarë mund të bëjmë ne, si mund të të ndihmojmë ne ty?

Shkelqim Gjoni . Me anë të drejtorit që ka Rrogozhina t'i bëjmë një kërkesë Tiranës apo Durrësit.

Mitat Daja . E bën Këshilli Bashkiak Andi?

Andi Proshka . Këto janë problematika. edhe me kanalet këto janë problematika që ju të jeni në dijeni të ngrini zërinmë lart se duhet.

Mitat Daja . Po mirë a do bëjmë ndonjë relacion nga këshilli bashkiak për këto probleme?

Fatmira Thartori . A mund të bëhen projekte dhe këto projekte shkojnë diku dhe mund të bëhen pastaj në zonë sidomos në zonën bregdetare gjatë verës si në Gosë, si në zonën e Vilës Kryevdidhit të gjithë zonën bregdetare mund të bëhen këto, mund të bëhet projekt?

Andi Proshka . Prandaj ishte thirrur dhe përgjegjësi i OSHE-së për t'u njohur me këtë problematikë.

Fatmira Thartori . Përgjegjësi iku por a mund të bëhet ndonjë projekt për këto?

Amarildo Duka . Projekte bën OSHE nuk bëjmë ne.

Fatmira Thartori . Po mirë të ishte çuni këtu se ne prandaj jemi këtu.

Mukades Gixhari . Z. Enver Memolla.

Adresa: Bashkia Rrogozhinë, Lagja Nr. 1, Rruga e Kavajës, Blloku "12 Shtatori" Email:brrogozhine@gmail.com

Enver Memolla . Sa i përket përgjegjësve të OSHE-së ishin të tre prezentë te unë Indriti dhe kryetarja është një defekt në zonë në Lekaj që u larguan direkt për këtë punë. Tani gjëja tjetër këto janë të drejtorisë rajonale nuk i përkasin Bashkisë Rrogozhinë, varen nga drejtoria rajonale e Durrësit dhe këtu e kemi thirrur dhe herë tjetër para... dhe ka thënë që ne këtu mbajmë përgjegjësi për sa i përket shërbimit të klientit për qytetarin, pjesën e investimeve e kemi bërë kërkesën lart për 20 - in që do si Vila në Gosë dhe Lekaj por dhe zona e Kryevidhit që një pjesë e mer nga Divjaka këto janë investime që vijnë nga qeveria qëndrore nuk janë që i bën këshilli bashkiak. Këshilli Bashkiak mund të thërrasi në raport drejtorin e drejtorisë rajonale të OSHE-së Durrës mund ta thërrasi po kemi të drejtë ligjore t'i çojmë shkresë zyrtare të vijë në mbledhjen e radhës të raportojë ne këtë e kemi në dorë...

Mitat Daja . Këtë po them...

Enver Memolla . Për pjesën e investimeve ...

Fatmira Thartori . Kërkesa ne jemi zëri i qytetarëve dhe ne duhet të ja drejtojmë dikujt, kështu që ne këtë po kërkojmë bëht një projekt nga kush bëhet, të bëhet nga Bashkia apo bëhet nga OSHE-ja? Dhe ne bëjmë zgjidhjen t'i japim drejtim situatës.

Hekuran Xhani . Tek informacioni je shprehur për nevojën e një ambulance e cila lidhet drejtpërdrejt me shpëtimin e jetës së njeriut. Si mendon ti, si mund ta zgjidhim?

Shkelqim Gjoni . Kjo në bashkëpunim me drejtorinë e ...

Fatmira Thartori . Ose ministrinë e shëndetësisë ndoshta.

Hekuran Xhani . Në lidhje me eksavatorin deri ku është arritur sepse ne e kaluam me vendim.

Andi Proshka . Ka nisur si procedurë për blerje.

Hekuran Xhani . Në bashkëpunim me administratën ndihmëse të marri zgjidhje emergjente ambulanca dhe eskavatori të mos vonohet...

Shkelqim Gjoni . T'i bëjmë punët në kohë mos presim emergjencat.

Erind Tosku . Unë kisha faktikisht një pyetje për sa i përket, ndonjë problematikë që kanë më emergjente hotelet, restorantet në zonën e Spillesë mund të na jepni mund të na jepni çfarë

Adresa: Bashkia Rrogozhinë, Lagja Nr. 1, Rruga e Kavajës, Blloku "12 Shtatori" Email:brrogozhine@gmail.com

problematike kanë që dhe tek projektbuxheti që do na vijë i shqyrtuar i punuar a mund të na thuash që çfarë problematike kanë? Se ne do rrisim dhe taksat e pastrimit e mirëmbajtjes etj? Çfarë problematike ka që ne të ja përmirësojmë këtë që dhe biznesi të dijë u rrit taksa por shërbimi...

Shkelqim Gjoni . Të thashë që problemi kryesor është trajtimi i ujërave të zeza është pika më e rëndë e plazhit të Spillesë, se plazhi e ka pishën e ka rërën ka pastrimin që bëjmë ne por ujërat e zeza janë pikë e errët që ul kokën nuk ke çfarë të thuash.

Amarildo Duka . Është investim gati 11 milion euro.

Erind Tosku . Vetëm ujërat e zeza kanë problem?

Shkelqim Gjoni . Këtu është pika më e errët tjerat përballohen.

Fatmira Thartori . Edhe energjia e dobët elektrike.

Shkelqim Gjoni . E thashë.

Fatmira Thartori . Po pra këto janë më emergjentet që duhen patjetër.

Erind Tosku . Bashkia ka projekt për menaxhimin e ujërave të zeza, për rivitalizimin mirëmbajtjen ose rirregullimin e këtyre gjërave.

Geraldo Gjini . Bashkia me stafin që ka nuk bën dot projekte të atij niveli sepse siç po thonim është projekt që shkon me miliona euro por ujësjellës kanalizime Durrës ka nisur procedurën në dijeninë time po bën një studim paraprak çfarë tubacioni duhet, me çfarë impianti edhe trajtimi i ujërave të ndotu menaxhohet nga ujësjellësi.

Erind Tosku . E kisha më shumë në qoftë se Bashkia jonë nuk ka potencial për projekte të këtyre përmasave dhe nuk i ka në dosjet e bashkisë mund të ketë një fond ose të nënkontraktojë një zyrë që të merret me këto lloj projektesh?

Amarildo Duka . "Arabel " e ka studio, në dijeninë time është projekti.

Erind Tosku . Dmth është projekti? Çështja është thjeshtë presim miratimin ... Edhe diçka kemi marrë vesh nga rrjetet sociale që në qendrën shëndetësore Rrogozhinë është shtuar një tjetër

Adresa: Bashkia Rrogozhinë, Lagja Nr. 1, Rruga e Kavajës, Blloku "12 Shtatori" Email:brrogozhine@gmail.com

CamScanner

autoambulancë dhe është një gjë shumë e mirë. Besoj që me drejtorinë e shëndetit që kemi ne mund të bëhet diçka që tre muajt e verës një nga autoambulancat të shkojë në Spille? Besoj që ju të merreni me këto lloj procedurash që të bisedoni...

Andi Proshka . Ne e kemi pasur një takim me drejtorin e spitalit dhe na ka thënë ok. Një ambulancë i ka të gjitha mjetet e duhura...

Enver Memolla . Do e japë drejtori i qendrës shëndetësore apo i ISHP-së Kavajë?

Andi Proshka . Ajo autoambulnacë i është dhuruar qendrës shëndetësore spitalit në Bashkinë Rrogozhinë.

Enver Memolla . Po flet për këtë të renë që ka ardhur tani?

Andi Proshka . Po me një marrëveshje gjatë sezonit veror i ka të gjitha mjete e duhura .

Mukades Gixhari . Ndonjë pyetje tjetër për z. Shkëlqim? z. Shkëlqim faleminderit për gjithçka. Administratori i Sinaballaj për arsye personale nuk është sot në mbledhje.

Mitat Daja . Kush është ai zysha që nuk është ?

Mukades Gixhari . Tani kalojmë tek administratorja e Gosës znj. Valmira Troka.

Mitat Daja . Zysha kam një kërkesë përpara se të fillojë Valmira se e kam pasur dhe kolege dhe e ka shkruar raportin më mirë nga të gjithë. Po meqë është Andi nënkryetari i Bashkisë dhe Sekretari i Përgjithshëm kam një emergjencë të madhe për zonën e malësisë sepse tani është koha e prodhimit të ullinjve dhe tani gjithë ajo zonë atje është për turp që të paktën nuk çohet buldozeri apo çfarë mjetesh ka Bashkia për të pastruar pak rrugën është zonë komplet malësia është emergjencë është kërkesë…

Mukades Gixhari . Tek të ndryshme z. Mitat, ke shumë të drejtë.

Mitat Daja . Meqë ai nuk është sepse do ja kërkoja atij meqë nuk do diskutohet tani, thashë për sot ta diskutojmë sot jo për herën tjetër.

Valmira Troka . Atëherë problemet më të shumta në zonën e njësisë administrative Gosë i kemi në fushën e bujqësisë na duhet patjetër pastrimi i kanaleve vaditëse dhe atyre kulluese.

Adresa: Bashkia Rrogozhinë, Lagja Nr. 1, Rruga e Kavajës, Blloku "12 Shtatori" Email:brrogozhine@gmail.com

Pavarësisht se ne me punonjësit e shërbimeve pak a shumë e kemi bërë një mirëmbajtje të kanaleve por kjo nuk është se ka qenë e mjaftueshme. Është bërë një punë nga bordi i kullimit me kanalin kullues K5, i cili është në përfundim kemi pastruar pak a shumë disa kanale në Gosë të Madhe, në Gosë të Vogël, Kalush dhe Kërçukaj edhe pse ne kemi bërë disa pastrime paraprake kjo nuk ka qenë e mjaftueshme sepse ngelet një punë shumë e madhe për t'u bërë. Kemi plot 20 kanale kulluese të dyta në kënetën e Gosës qendër për t'u pastruar, gjithashtu e domosdoshme është për t'u pastruar kanali kullues i ujërave të larta Lekaj që bëhet në derdhjen e Shkumbinit dhe kjo sjell pasojë përmbytjen e tokave që kap komplet zonën e Gosës. Gjithashtu jemi marrë si njësi me pastrimin e ambienteve publike, shkollave, rrugëve. Ne si njësi kaq mundësi kemi pastaj…

Mitat Daja . Tani për këtë tek taksat ose tarifat që keni mbledhur ju aty, ti ke shkruar vetem fakt por sa ka qenë plani nuk e ke shkruar, ne nuk e dimë se sa ka qenë menduar të realizohet e para. E dyta ke një taksë tregu për 6-mujorin është ky apo jo?

Valmira Troka . Nga Qershori deri në Tetor e ke.

Mitat Daja . 46 mijë e 500 e ke taksë tregu, sa i bien me të vjetra apo me të reja?

Valmira Troka . Me të vjetra.

Mitat Daja . Tregun e administron njësia administrative apo jo?

Valmitra Troka . Po.

Mitat Daja . Sa është tarifa aty për një tavolinë.

Valmira Troka . Nuk është se ne kemi marrë një tarifë konkrete…

Mitat Daja . Si nuk keni marrë? Shkon dhe merr sa i teket atij…

Valmira Troka . Zakonisht kemi marrë… nuk është zyrtare.

Erind Tosku . Mesa di unë tarifë fikse ka tregu i Rrogozhinës…

Mitat Daja . Po ka për m^2 është përcaktuar…

Adresa: Bashkia Rrogozhinë, Lagja Nr. 1, Rruga e Kavajës, Blloku "12 Shtatori" Email:brrogozhine@gmail.com

CamScanner

Erind Tosku . Dhe në Rrogozhinë ke pjesën e trotuareve aty që…

Mitat Daja . Më vjen keq tani në rrugë ka një tarifë për sa m^2 ka vendosur tezgë ai personi?

Orges Tosku . Është 500 lekë të vjetra për m^2.

Mitat Daja . Po të pjesëtojë këtë, tregu bëhet një herë në javë, i bie 4 herë në muaj I bie që mund të ketë 20-30 tregtarë kaq ka tregu?

Valmira Troka . Pak a shumë aq, tani që të jemi konkret një fshatari të thjeshtë që shet dy speca, dy qepë…

Mitat Daja . Kam frikë se nuk është pa lekë ai fshatari i shkretë, ai fshatari shkretë e paguan tarifën.

Valmira Troka . Mund t'i marrim 100 lekë të vjetra.

Mitat Daja . Nuk ka ndodhur nuk ndodh kjo.

Valmira Troka . Ndodh.

Mitat Daja . Ta siguroj unë që nuk ndodh. Ai fshatari shkretë paguan njëmijë lekëshin se po nuk pagoi… por shikojeni pak këtë shikojeni pak tregun. Unë ju këshilloj që ta shikoni tregun.

Valmira Troka . E shohim tregun ne por problemi është se nuk është se ka dhe aq shumë njerëz që ata tregtarët të bëjnë punë, çfarë të bëjnë t'i marrim frymën?

Mitat Daja . Jo.

Orges Tosku . Tregtarë të mirëfilltë ke shumë pak.

Mitat Daja . Sa tregtarë ka në tregun e Gosës a ka ndonjë bllok aty që paguhet tarifa?

Valmira Troka . Patjetër që ka bllok.

Mitat Daja . Sa veta paguajnë në javë aty në treg të Gosës? Po të bëj një pyetje meqë ndërhyre si drejtor taksash.

Adresa: Bashkia Rrogozhinë, Lagja Nr. 1, Rruga e Kavajës, Blloku "12 Shtatori" Email:brrogozhine@gmail.com

CamScanner

Orges Tosku . 70-80 mijë lekë të vjetra në javë.

Mitat Daja . Na dëgjojnë dhe njerëzit, unë propozoj tani 3- vetë një komision nga këshilli të shkojnë dhe të mbledhin taksat një javë atje edhe ta shohim.

Orges Tosku . Po ta them pra shumica janë tregtarë të zonës.

Erind Tosku . Bashkohem pak me Mitatin tek pjesa, a është kërkuar nga Njësia zhvendosja e tregut mos me e lënë aty në mes të rrugës dhe me i gjetur një hapësirë që të mbledhë taksat më mirë. Unë mendoj se aty një pjesë…

Valmira Troka . Atë gjë unë e kam menduar dhe me të drejtë kam pasur edhe fondacion për ta bërë një treg të mirëfilltë por nuk kam pasur zonë nuk kam pasur tokë shtet, vend hapësirë publike që të bëj tregun, se edhe investimi më është ofruar por nuk kam gjetur…

Fatmira Thartori . Sa për tregun ne që jemi banorë të Gosës, ai treg aty duhet ndryshuar sepse në mëngjes ne të gjithë kalojmë aty herët përveçse është e zënë komplet xhadeja, pra nga të dyja anët është dhe rrezik për kalimin e fëmijëve aty se do kalojnë në xhade ato nuk ke nga kalon tjetër. Nga një anë tezgat që shesin dhe nga ana tjetër pastaj i bie mes përmes xhades dhe mendimi jonë… Si mendon ti Tasha? Jo vetëm thjeshtë orari gjejmë hapësirë por mund të jetë edhe brenda për brenda qendrës së Gosës siç ka pas qenë më përpara që nuk rrezikonte asnjë edhe u mblidhnin më mirë taksat. Kurse aty në xhade është diçka që duhet patjetër emergjente të ndryshohet.

Mitat Daja . Tani tregun nuk mund ta largosh shumë.

Valmira Troka . Jo jo brenda për brenda Gosës siç ka qenë.

Besnike Coraj . Dhe unë për këtë doja të flisja si tha dhe Vali të gjenim një haoësirë tjetër.

Fatmira Thartori . Tek pallatet siç ka qenë më mirë aty.

Mitat Daja . Duhet të kuptoni diçka që tregu sa më afër rrugës aq më shum është efiçent kush ka bërë tregti e kupton këtë gjë, tek shkolla nuk është efiçent.

Besnike Coraj . Nuk po flasim që të jetë tek shkolla.

Adresa: Bashkia Rrogozhinë, Lagja Nr. 1, Rruga e Kavajës, Blloku "12 Shtatori" Email:brrogozhine@gmail.com

CamScanner

Valmira Troka . Ambulanca të ketë kushte të ketë personelin të kualifikuar…

Besnike Coraj . Unë kam qenë vetë por nuk jepej ndihma e kërkuar ishin tre mbytje … ambulanca do shumë kushte, i kanë kapur njerëzit me peshqirë ka qenë një pamje nuk e di ç'të them. Kemi qenë aty gjithë si staf por nuk bënim dot asgjë po nuk ishte shërbimi me ambulancë me kushte me… kjo është edhe për ne nuk është vetëm për…

Mukades Gixhari . Është e drejtë znj. Besnike. Z. Indrit.

Indrit Dedej . Sa për tregun meqë rruga nacionale nuk kalon unë them është më i përshtatshëm aty edhe për bizneset sepse është edhe hapësira më e madhe kurse brenda në komunë ku është ajo lulishtja e vogël nuk mblidhet nuk ka shans.

Valmira Troka . Duke e çuar në rrugë kam menduar që të ushqehen edhe bizneset një herë në javë të paktën.

Fatmira Thartori . Jam dakord tek ajo pjesë që është rrugë nacionale nuk paguan taksa dhe taksat i mblidhni ju por puna është a nuk rrezikohen qytetarët pak më parë u tha aty që nuk ka shumë tregtarë, kurse tani ka tregtarë… dhe nuk ka shumë tregtarë dhe këto pak tregtarë mund të shkojnë prap në ato zona ku ka qenë tregu që prap komuna i merr taksat njësia administrative i merr taksat nuk i merr biznesi. Prap brenda për brenda rrethit të qendrës së Gosës që janë nëpër palate kurse aty është rrezik dhe të gjithë më kanë thënë që unë ta ngre zërin për këtë pjesën që të gjithë kur kalojmë në mëngjes është tmerr dita e Mërkurë sepse nuk kalohet as me makina por edhe fëmijët ke frikë do i përcjellësh fëmijët prindërit vijnë kastile për të përcjellur fëmijët, ditët tjera jo por atë ditë i përcjellin dhe i marrin sepse është ngarkesë është në rrugë nacionale.

Valmira Troka . Unë them të kalojë tek një pjesë e dytë dmth të kalojë tek pjesa ku është që ka qenë lokali i Takut, që del përmes lagjeve një ditë për dy orë ose tre orë bëhet dërman dmth të besh thjeshtë lëvizjen t'i tjetërsosh. Është një rrugë alternative dmth edhe mund të bëhet.

Indrit Dedej . Merr policinë bashkiake atë ditë që ka treg të vijë aty.

Erind Tosku . Vali kishim një propozim dhe një sugjerim që tek problematikat që i kategorizoni primare sekondare etj. Të shihet që ajo rruga Gosë-Vilë Bashtovë që janë ato ferrat kallamishtet të pastrohet dhe të dali kanali në pah se nuk e dimë ku është fundi rrugës, sa i thellë është kanali dhe të paktën të prehet. Është prerë vetëm njëherë këtë sezonin e verës e kam parë vetë personalisht …

Adresa: Bashkia Rrogozhinë, Lagja Nr. 1, Rruga e Kavajës, Blloku "12 Shtatori" Email:brrogozhine@gmail.com

Valmira Troka . Po e kam çuar unë.

Erind Tosku . Por nuk prehet ashtu, duhet prerë taman të dali trafikndarësja, ka qytetarë ngaqë i kanë zënë kallamishtet nuk e dinë që ka trafikndarëse.

Valmira Troka . Ka qenë privatisht.

Enver Memolla . Edhe për të mos e zgjatur shumë unë dy gjëra kam, meqenëse kemi dhe Valin këtu që të marrim në shqyrtim kërkesën e zotërisë që është nga Gosa edhe e dyta përpara kësaj marr shkas nga fati keq i kolegut tonë Bajazitit atë ditë që isha atje erdha prap vura re që ajo rrugë Vilë Bashtovë Gosë është pa sinjalistikë. Dhe do kërkoja nuk e di se sa mundësi ka Bashkia me ARRSH-në për këtë pjesë sidomos si tek ura e Çopanit, si dhe kthesa e fortë aty të paktën disa mburoja anësore sepse i bashkohem asaj që tha Erindi ne nuk e dinim që ishte aq i gjërë ai kanal, tani e pamë që u pastrua K5 se dhe rruga aty ka disnivelet e veta, realisht ajo kthehet në rrugë sezonale për plazhin sidomos edhe për të ikur në Spille më shkurt por edhe për të shkuar në Vilë Bashtovë që po ngrehet tani së fundmi. Realisht kjo është një kërkesë që nuk do lënë pas dore Val, sepse ndodhi një tragjedi të mos kemi të dytë më. Për pjesën e barrierave këtë e kam thirrje për gjithë Bashkinë jo vetëm për ... se realisht aty është minë me sahat, rruga nuk ka nivel për arsye të tokës që ujë këtej ujë andej dhe zbutet dhe tonazhi bën punën e vet por ajo është minë me sahat. Makina është ne qytetarët e thjeshtë jemi me këmbët e huaja jo me këmbët tona rrëzohemi kollaj por mos ndodhë fatkeqësi tjetër, se e kam ballë për ballë të ndjerin realisht që atë ditë që e pamë...

Indrit Dedej . Është përgjegjësi e zyrës...

Enver Memolla . Është përgjegjësi kjo pjesë. Andi nuk e di nëse e mbajte shënim këtë pjesën e Vilë Bashtovës. Tani edhe kjo pjesa tjetër për kërkesën meqë është edhe Vali që të mos e shkëpusim, ta diskutojmë këtë pjesën e kërkesës.

Mukades Gixhari . Atëherë kemi një kërkesë nga Njësia Adminsitrative Gosë.
Kryetarit të Bashkisë z. Edison Memolla.
Kryetares së Këshillit znj. Mukades Gixhari.

Unë i quajturi Darda Zejnel Vallasi banor i fshatit Gosë qendër, ju patashtroj kërkesën time si më poshtë vijon :
Kam një shtëpi të ndërtuar para 20 vitesh me Çertifikatë Pronësie të banesës dhe të tokës truall mbi të cilën është ndërtuar shtëpia. Firma që ndërtoi para disa vitësh shkollën e re kur bëmë

Adresa: Bashkia Rrogozhinë, Lagja Nr. 1, Rruga e Kavajës, Blloku "12 Shtatori" Email:brrogozhine@gmail.com

CamScanner

rrethimin e shkollës muri rrethues nga ana e shtëpisë time është vendosur pothuajse ngjitur me shtëpinë time. Kjo më heq mundësinë të bëj qoftë edhe një shërbim të vetëm për nevojat që i duhen shtëpisë, e pakta për një pastrim të thjeshtë por edhe për t'i ardhur rreth shtëpisë për nevoja në të ardhmen.
Ju lutem Bashkisë Këshillit Bashkiak që të më mundësohet që nga ana ku kam këtë problem të më ndihmojë në zgjidhjen e këtij problemi nga sa ju parashtrova më sipër jam i gatshëm që shpenzimet t'i heq vetë deri në përfundim të punimeve.
Faleminderit duke shpresuar që kërkesa ime të merret parasysh.
Me respekt, Dardan Zejnel Vallasi
Është dhe certifikata e pronësisë.

Besnike Coraj . Kjo qëndron problemi që ka zotëria është e vërtetë në hapësirën që ai ndahet nga shkolla ai nuk futet nuk ka fare hapësira që t'i vijë shtëpisë së tij rreth e rrotull.

Valmira Troka . Madje ishte tani nuk ka as tre javë që ai donte të bëntë një ndërhyrje tek shtëpia e tij dontë të suvatonte dhe na ka marrë leje ne për të vënë skelat nga ana e shkollës sepse është avllia muri rrethues i shkollës ...

Besnike Coraj . Ai do të shtyjë pak murin e shkollës që të ketë hapësirë të kalojë ...

Erind Tosku . Tani shkolla i ka zënë hapësirën zotërisë apo avllia është hapësirë e shkollës?

Valmira Troka . Është e shkollës.

Besnike Coraj . Ai ka shumë vite që e ka bërë shtëpinë aty është truall i vjetër.

Altin Tosku . Ai duhet t'i lejë vetë hapësirë vetes së vet për më bërë shtëpinë nuk do futesh ti në hapësirën e shkollës.

Mukades Gixhari . Informacion, komshiu që është afër zotërisë avllia që i ka qëlluar tek shtëpia ka marrë ato hapësirat sepse zotëria ka bërë dhe foto, tek komshiu që është si zotëria i ka ardhur avllia me zig-zag dmth i është krijuar mundësia komshiut që të ketë hapësirë mbrapa shtëpisë, ndërsa zotërisë në fjalë ju ka ngjitur fiks fare. Të dëgjojmë pak z. Enver.

Enver Memolla . Tani kjo është një problematikë që jo vetëm zotërisë që e ka sjellë por dhe persona tjerë që njoh unë që kanë të tilla përplasje në bashki apo komuna. Unë kam disa pyetje

Adresa: Bashkia Rrogozhinë, Lagja Nr. 1, Rruga e Kavajës, Blloku "12 Shtatori" Email:brrogozhine@gmail.com

faktikisht por po e nis nga e para: Kur filluan punimet e shkollës së re që u bë nga rindërtimi, zotëria e ka pasur hapësirën nga pas që kërkon?

Altin Tosku . E ka pasur truall…

Valmira Troka . Punimet kur janë bërë janë bërë po tek themeli i vjetër edhe avllia e shkollës…

Enver Memolla . Po flas për rrethimin.

Valmira Troka . Po pra rrethimi i avllisë është bërë po tek e vjetra nuk është lëvizur.

Enver Memolla . I bie që është në kufi të vet rrethimi i shkollës.

Valmira Troka . Po.

Enver Memolla . Atëherë zotëria kërkon hapësirë nga shkolla tani? Dhe i bie që të japim hapësirë publike, jo se e ka zënë shkolla?

Valmira Troka . Jo nuk e ka zënë shkolla.

Enver Memolla . Këtu lind ngërçi sepse zotëria duhet të dijë shumë mirë që ka një hapësirë ligjore që në bazë të kufirit ka 1 m^2 , linear që duhet të rrijë larg kufirit apo jo? Gerald kam një pyetje, çdo objekt a e ka hapësirën e kuadratëve që duhet të ketë brenda llojit të vet? Sepse këtu ndodh ajo nuk i ka hyrë shkolla në territory.

Valmira Troka . Po.

Enver Memolla . Pikërisht pra që ta kemi të qartë këë pjesë. Në rregull unë po them që në qoftë se shkolla nuk i ka prekur hapësirën publike, hapësirën personale të z. Dardan dhe nëse muri kufitar është po i shkollës nuk e kemi ne si shqyrtim por ama nëse ai pretendon nga ana e komshiut kjo është pjesë që e zgjidh vetë urbanistika me anë të hartës që ka vetë ne kadastër nuk është pjesë e këshillit.

Erind Tosku . Kjo kthehet në precedent pastaj ka shumë banesa që janë afër shkollave, afër spitalit, thotë ai shiko se spitali më shqetëson…

Valmira Troka . Nëse një metër nuk i prish punë shkollës…

Adresa: Bashkia Rrogozhinë, Lagja Nr. 1, Rruga e Kavajës, Blloku "12 Shtatori" Email:brrogozhine@gmail.com

CamScanner

Andi Proshka . Personi nuk është se po ankohet ai po kërkon bashkëpunim. Edhe ato komshinjtë që ka aty i kanë ruajtur distancat vetë.

Enver Memolla . Unë propozoj që kërkesa e zotërisë t'i shkojë zyrës kompetente, të merret me problemin ne nuk kemi vendim këtu.

Indrit Dedej . Unë kam një mendim ndryshe me komisionin e konflikteve bashkë me zyrën e Urbanistikës dhe shohim atje…

Geraldo Gjini . Ajo pjesë është e qartë edhe ai nuk pretendon që i ka zënë shkolla.

Hekuran Xhani . Ky është një problem që i përket Njësisë Administrative, ky është një problem që e dinë mirë administratorja dhe këto zonjat që përfaqësonjë njësinë në këshill. Unë mendoj t'i japim një zgjidhje atij qytetarit që ne jëmi këtu në emër të tyre dhe të mos i vijmë përqark ligji apo Maliqi se kështu as për 10 vjet nuk mbarojmë punë…

Valmira Troka . Unë jam dakord që atij t'i lejohet që në një krah të shtëpisë t'i lirohet 1 m. Ne nuk na prish asnjë lloj pune.

Hekuran Xhani . Këshilli është dakord edhe të votojmë për të ja zgjidhur problemin atij.

Andi Proshka . Ngrihet një grup verifikimi që të ngrihet ta verifikojë.

Enver Memolla . Indrit sot e ke kërkesë nuk merr dot vendim sot.

Indrit Dedej . Ne kemi të drejtë verifikimi.

Fatmira Thartori . Nuk kemi të drejtë ne të ngrejmë komision se është bashkia institucion.

Hekuarn Xhani . Si anëtar i këshillit bashkiak ke të drejtë tit ë shqyrtosh ankesat dhe kërkesat e qytetarëve?

Enver Memolla . Për shqyrtim jam por jo për vendim.

Hekuran Xhani . Por dhe do i japësh zgjidhje zotëri, se këshilli është organ vendimarrës. Indrit këshilli ka përfaqësuesin e vet atje kanë shkuar e kanë parë mirë, është drejtuesja e njësisë është ajo zonja nga Gosa do dhe ti nga Rrogozhina me e parë shko shihe. Ti japim zgjidhje problemit jemi për të zgjidhur hallin …

Adresa: Bashkia Rrogozhinë, Lagja Nr. 1, Rruga e Kavajës, Blloku "12 Shtatori" Email:brrogozhine@gmail.com

CamScanner

Mitat Daja . Atëherë Vis, ti je nga ana ligjore ne mund të marrim dot një vendim për ta zgjidhur këtë problem.

Ervis Shera . Përgjigjen ta jep drejtori i Urbanistikës.

Mitat Daja . Drejtori i urbanistikës ne mund të marrim një vendim për këtë?

Geraldo Gjini . Kjo nuk është tagër as e juaja as e jona sepse ajp është ambient i shkollës ajo që të hiqet një pjesë toke e shkollës duhet të kalojë me VKM nuk e kaloni dot as ju as ne.

Mitat Daja . Tani çfarë mund të bëjmë ne? Këtë po them pse zgjatemi shumë a bëjmë dot gjë ne?

Hekuran Xhani . Banesa e këtij e ka hapësirën e nevojshme sipas ligjit? Qenka më e rëndësishme Ministria e Arsimit se banorët e bashkisë Rrogozhinë. A mund t'i shërbejmë ta ndihmojmë qytetarin se drejtuesja e njësisë thotë që e ndihmojë qytetarin pa i bërë dëm shkollës. Pse mos e ndihmojmë ne?

Indrit Dedej . Qytetari mund ta ketë bërë ndërtesën me distancën nga muri i shkollës mbrapa ka bërë një kacolle. Tani nuk është faji jonë se ka shtuar kacolle atje, ne shohim ka tokë ska tokë.

Alime Hoxha . Ne nuk kemi të drejtë të ja japim atë çfarë diskutojmë.

Erind Tosku . Drejtori urbanistikës na dha përgjigjen zyrtare ligjore tha pa vendim nga këshilli i ministrave për hapësirën publike që zotëron shkolla se shkollat kanë çuar hartën atje. Shkollat kanë çuar hartën sa hapësirë kanë shkollat dhe është miratuar në Ministrinë e Arsimit, gjimnazin tonë ja kam çuar unë hartën atje dhe nuk preket. Tani hajde të gjejmë një zgjidhje nuk kemi çfarë t'i bëjmë nuk është në tagrin tonë kjo pjesë.

Enver Memolla . Në bazë të kërkesës që ka bërë Bashkia Rrogozhinë të ngrejë komision të verifikojë faktin në terren të zotërisë dhe të marri vendim Bashkia vetë pastaj.

Hekuran Xhani . Kjo zonja po thotë që ka mundësi të ndihmoeht qytetari, këto zonjat përfaqësuese të njësisë administrative Gosë thonë që ka mundësi të ndihmohet mos i kërkoni frymën ligjit. Ai thotë ka mundësi ta ndihmojmë hajde ta ndihmojmë ne jemi këtu për të ndihmuar.

Adresa: Bashkia Rrogozhinë, Lagja Nr. 1, Rruga e Kavajës, Blloku "12 Shtatori" Email:brrogozhine@gmail.com

CamScanner

Enver Memolla . Të mos keqkuptohemi drejtori i kadastrës thotë nuk ka mundësi ligjore nëse është pronësi shtet duhet VKM …

Mukades Gixhari . Atëherë Bashkia do ngrejë verifikimi për ta ndjekur kërkesën e zotërisë.

Hekuran Xhani . Këshilli është dakord me zgjidhjen e problemit të qytetarit.

Mukades Gixhari . Kemi administratorin e njësisë administrative Lekaj z. Altin Mema.

Altin Mema . Meqenëse profesori na bëri pak vërejtje për relacionin them më mirë të shprehi ato pakënaqësitë që ka, çfarë pyetje ka t'i përgjigjemi. Të mirat nuk ja them se ja kam shkruar ai do të këqiat që nuk i kam shkruar prandaj po pres…

Mitat Daja . Po mirë pse mbaheni tek profesori ju… ?

Altin Mema . Sepse ti e bëre vërejtjen.

Indrit Dedej . Performanca jote është e shkëlqyer, i ke dhënë ndonjë ndihmë fshatarëve tonë atje sipër?

Altin Mema . Me naftën unë jam më i miri nga njësitë administrative janë 365 persona që kanë marrë.

Fatmira Thartori . E ka për fushatën e ullinjve.

Altin Mema . Ullinjtë nuk kanë mbajtur.

Enver Memolla . Altin diga e rezervuarit është funksionale?

Altin Mema . Diga është bërë dy vjet ka që është bërë.

Enver Memolla . Porta?

Altin Mema . Porta ka rrjedhje akoma por është normale nuk ndonjë rrjedhje të madhe që të bëhet shqetësim i madh. Po të bëhet rrjedhja është investim 5 mijë euro.

Mitat Daja . Është investim i madh 5 mijë euro?

Adresa: Bashkia Rrogozhinë, Lagja Nr. 1, Rruga e Kavajës, Blloku "12 Shtatori" Email:brrogozhine@gmail.com

CamScanner

Fatmira Thartori . Është investim i madh 5 mijë euro? Po vetëm ne të zonës atje e bëjmë atë.

Mitat Daja . Ka pasur një problematikë të madhe për vaditjen në Gërmej. Tani është bërë ndonjë përçapje për ta rregulluar këtë problem?

Altin Mema . Ky është investim goxha i madh duhen diku tek 500 milion lekë të vjetra unë e kam shënuar aty është pjesa e "Lugut" është dhe pjesa e "Fogut" me emërtimin popullor siç njihet.

Mitat Daja . Unë kam dëgjuar për një tub normale që mund ta blejë.

Altin Mema . Nuk janë tuba normale ato.

Mitat Daja . Është bërë një projekt për ta rregulluar këtë? Është gjithë ajo zonë.

Altin Mema . Është bërë dhe i ka shkuar Ministrisë së Bujqësisë dhe ka 2 vjet.

Mitat Daja . Përgjigja për këtë?

Altin Mema . Nuk ka ardhur se i vjen Bashkisë nuk i vjen njësisë edhe ministrisë Bashkia i drejtohet.

Mitat Daja . Bashkia si mund të lehtësojë këtë punë?

Altin Mema . Bashkia vetëm të këmbënguli t'i shkruaj shkresa gjithmonë.

Mitat Daja . Pra edhe këtë vit nuk shpresohet që të ketë diçka…

Altin Mema . Nuk e them dot, ndoshta bëhet për dy muaj ajo kryhet.

Fatmira Thartori . Mitat na lër ne që jemi banorë të zonës të flasim e të kërkojmë.

Mitat Daja . Fatmira ti ke konflikt interesi.

Fatmira Thartori . Absolutisht burrin nga Okshtuni vetë nga Gosa. Atëherë për sa i përket portës ky projekti që është planifikuar a e përfshin portën apo jo? A e përfshin atë tubin që tha ai çuni?

Adresa: Bashkia Rrogozhinë, Lagja Nr. 1, Rruga e Kavajës, Blloku "12 Shtatori" Email:brrogozhine@gmail.com

Altin Mema . Saimir porta është bërë në kohën që ka qenë Bushi. Kurse tek diga është porta është bërë në kohën që ka qenë Bushi është hedhur ajo baza materiale është ngjeshur janë hedhur gurët është bërë kanali me veshje betoni.

Fatmira Thartori . Si mund t'i japim një zgjidhje ne si banorë të asaj zone të gjithë ose edhe Bashkia?

Altin Mema . Aty porta do një investim të dytë.

Fatmira Thartori . Atëherë ne po e bëjmë këtu publike na duhet një portë për atë zonën atje.

Saimir Cani . Porta është por thjeshtë duhet rregulluar pjesa poshtë që të mos dalë uji.

Altin Mema . Nuk ta merr njeri përsipër Saimir me e bërë, këtu e kemi problemin se është 17 m portë.

Fatmira Thartori . Të bëhet përpara verës është puna që të grumbullohet uji dhe pastaj të bëhet vaditja gjatë periudhës së verës.

Indrit Dedej . Kush e administron rezervuarin?

Altin Mema . Bashkia.

Indrit Dedej . Po rritjen e peshkut kush e administron?

Altin Mema . Asnjë. Ai rezervuar është kërkuar nga dikush dhe nuk është dhënë.

Hekuran Xhani . Altin për rrugën Okshtun Levanaj disa qytetarë kanë ankesa sepse ngritja e ujit nuk i lejon që të kalojnë me mjete atje, si mund të zgjidhet për t'i dhënë mundësi sepse atje janë gjithë ato toka gjithë ato prona.

Altin Mema . Urbanistika pati duhet një investim i madh përderisa kjo nuk u krye në kohën e atij qoftëlargut që iku.

Hekuran Xhani . Në atë kohë unë kam qenë këshilltar, në atë kohë funksiononte rruga.

Altin Mema . Vetëm për verë kur mbushet me ujë nuk kalohet se tani kalohet se nuk ka ujë rezervuari.

Adresa: Bashkia Rrogozhinë, Lagja Nr. 1, Rruga e Kavajës, Blloku "12 Shtatori" Email:brrogozhine@gmail.com

Hekuran Xhani . Është shumë e lehtë është vetëm një luginë që do mbushur me shkuar mjetet po për 5 mijë euro,

Altin Mema . Problemi ndodh kur mbushet rezervuari me ujë se tani aty kalohet po kur mbushet… edhe ai investimi që thanë ata prap do kalojë uji sipër është e pamundur. Është një rrugë nga lart por don shumë investim.

Fatmira Thartori . Rruga nga lart do thjeshtë skrepin se unë kam kaluar tek ajo rruga me skrep nuk do kishte shumë harxhim.

Altin Mema . E di sa do ajo? -Dy muaj punë me skrep.

Fatmira Thartori . Është i Bashkisë skrepi të punojë atje dy muaj nuk do kishte shumë harxhim nga ana e bashkisë.

Mitat Daja . Po a janë dy skrepa?

Fatmira Thartori . Janë 3 tani.

Altin Mema . Kanalet kulluese kanalet tona atje poshtë si rregull i bie pas 2020 se çdo 5 vjet pastrohen.

Hekuran Xhani . Ish drejtori i bujqësisë ka pëergjegjësinë që nuk i ka bërë.

Mukades Gixhari . Ndonjë pyetej tjetër për z. Altin? Z. Saimir kishe gjë për Gërmenjin? Atëherë z. Altin faleminderit. Kalojmë tek Raport nga sektori i auditit të brendshëm. Fjala për përgjegjësin e auditit të brendshëm z. Nuredin Tosku. Z. Nuredin përshëndetje!

Nuredin Tosku . Njësia e auditit të brendshëm ka bërë një auditim për vitin 2023 në Njësinë Administrative Kryevidh. Dhe kemi evidentuar gjetjet dhe kemi dhënë rekomandimet përkatëse të cilat jua kemi dërguar dhe në materialin që keni. Gjetjet kryesisht janë të karakterit organizativ nuk kanë të bëjnë me ndonjë shkelje të rëndë. Kemi dhënë rekomandimet në bashkëpunim dhe me drejtorinë e taksave jemi përpjekur që të arrijmë një gjëdnje sa më të pastër të të ardhurave nga debitorët normalisht debitorët janë shumë në Njësinë Kryevidh janë 8 miion 947 mijë lekë të reja është një gjëndje që don shikuar patjetër.

Indrit Dedej . Janë mbledhur?

Adresa: Bashkia Rrogozhinë, Lagja Nr. 1, Rruga e Kavajës, Blloku "12 Shtatori" Email:brrogozhine@gmail.com

Nuredin Tosku . Jo janë debitorë.

Indrit Dedej . Sa mbledhje keni pasur ?

Nuredin Tosku . Mbledhjet mund t'i shohim tani, është për vitin 2021 që e kemi bërë ne auditimin. Këto janë rekomandimet se e kemi thënë të ardhurat sa janë mbledhur 34 milion e 116 mijë e 740 lekë plan fakt realizimi është në 110 %. Dhe për subjektet që janë të paregjistruara kemi dhënë rekomandim që të merren masat, sipas ligjit nr. 9920 për regjistrimin e këtyre subjekteve. Këto janë masat që kemi marrë, N=në qoftë se këni ndonjë pyetje.

Indrit Dedej . Masë më ekstreme keni marrë?

Nuredin Tosku . Dmth aktualisht jam duke kryer një audit në MZSH-në, unë 1 muaj kam që jam përgjegjës.

Indrit Dedej . Ne kemi qejf që t'i shohim gjërat si puna e SPAK-ut.

Nuredin Tosku . Ne jemi mbështetës për Bashkinë ne e ndihmojmë Bashkinë, që të arrijë obkjektivat e saj nuk është se jemi SPAK-u. Ne jemi të brendshëm.

Mukades Gixhari . Ndonjë pyetje tjetër për auditin e brendshëm?

Erind Tosku . Sa zgjat auditimi i një Njësie?

Nuredin Tosku . Varest se sa e parashikon ne e parashikojmë zakonisht 1 muaj, mund të parashikohet edhe më pak në varësi të problematikave që ka njësia.

Erind Tosku . Auditimi është i paralajmëruar apo është ...?

Nuredin Tosku . Po po dmth krijojmë një plan vjetor dhe një plan strategjik...

Erind Tosku . Dmth njoftohet njësia administrative që do ketë...?

Nuredin Tosku . Po po ka afatet përkatëse.

Alime Hoxha . Dmth ju jepni rekomandimet, pastaj kush merret me këtë?

Adresa: Bashkia Rrogozhinë, Lagja Nr. 1, Rruga e Kavajës, Blloku "12 Shtatori" Email:brrogozhine@gmail.com

CamScanner

Nuredin Tosku . Njësia na sjell planin e veprimit të rekomandimeve, se mund të ketë dhe rekomandime të cilat nuk pranohen dhe më pas e ndjekim po ne shkojmë për kontroll për zbatimin e këtyre rekomandimeve.

Mukades Gixhari . Pyetje tjetër? Faleminderit. Tani kalojmë tek "Të ndryshme" ku kemi … projektvendim…

Enver Memolla . Kryetare me leje? Në mbledhjen e kaluar jam drejtuar për vendimet e marra nga këshilli bashkiak për periudhën Janar – Tetor sa janë zbatuar dhe sa janë në zbatim sa janë pa zbatuar dhe s'më ka ardhur mund ta di arsyen?

Ervis Shera . Rezi mund të na thuash pak për atë vendimin që nuk është konfirmuar. Ai i shpenzimeve të varrimit vetëm ai është që nuk është konfirmuar gjatë periudhës.

Rezart Vogli . Nuk është konfirmuar nga ana e Prefekturës se ishte detyrim ligjor në bazë të ligjit nr. 80/2020 i Kryetarit të Bashkisë, kompetencë e kryetarit që të kryeje shpenzimet e varrimit .

Mukades Gixhari . Është zgjidhur?

Enver Memolla . Për mua kjo nuk është përgjigje.

Rezart Vogli . Veri po thotë të gjithë vendimet e këshillit bashkiak …

Enver Memolla . Nuk është përgjigje se pyetja ka qenë shumë e drejtpërdrejtë dhe e qartë më duhet raport sa projektvendime janë marrë, sa janë ekzekutuar sa janë në ekzekutim e sipër sa janë pa ekzekutuar nuk po kërkoj një apo dy. Më duhet numri total, se kam një muaj që e kam kërkuar nuk doja ta thoja në fillim të mbledhjes këtë pjesë por realisht unë këtë e shoh shumë të padrejtë sepse është kërkesë e anëtarit të këshillit bashkiak dhe kryetarit të grupit të PS-së. Siç na kërkojnë projektvendimet që të vijnë këtu, atëherë kjo për mua duket e paprecedentë dhe në vazhdën e vazhdimësisë. Dhe diçka tjetër e kam thënë në mbledhjen e dytë të këtij mandate të këshilit bashkiak që të lutem vendimi për të bërë datën, ditën, orën e cakton kolegji i kryetarëve të mbledhjes së këshillit bashkiak.

Alime Hoxha . Edhe diçka tjetër, e kemi lënë për komisionin e ekonomisë që të mblidhet të paktën 5 ditë para mbledhjes, ndoshta dhe komisionet e tjera të paktën 5 ditë para mbledhjes.

Adresa: Bashkia Rrogozhinë, Lagja Nr. 1, Rruga e Kavajës, Blloku "12 Shtatori" Email:brrogozhine@gmail.com

Ervis Shra . 5 ditë para bëhet njoftimi por komisonet mund të mblidhen kur të duan me vullnetin e Kryetares së Komisionit mund të mblidhen.

Enver Memolla . Edhe pyetja ishte e drejtpërdrejtë që çdo lloj komisioni do merret vendimi ta marri kolegji i kryetarëve. Të mblidhen kryetarët e komisioneve, kryetarët e grupeve parlamentare kryetari sekretari dhe të vazhdojë historia e kësaj pune. Sepse ndryshe kjo histori tani që …

Ervis Shera . Raporti që kërkoni ju është tek programi i punës që kemi kaluar në Dhjetor dhe vjen çdo fund viti ai. Për Dhjetorin ai është gati dhe kompletohet dmth këtë që kërkon e ke miratuar njëherë.

Enver Memolla . Unë e kërkoj dhe prap.

Ervis Shera . Nuk ka problem mund ta kërkosh sa herë të duash.

Mukades Gixhari . Për mbledhjen e radhës …

Ervis Shera . Për mbledhjen e radhës vjen.

Indrit Dedej . Mund të ketë dhe mbledhje jashtë radhe.

Mukades Gixhari . Kemi këtë projektvendimin për komisionin e Integrimit Europian. Po ju sjellim një shkresë për miratimin e komisoneve të përhershme të Këshillit Bashkiak Rrogozhinë. Misioni i komisionit të Integrimit Europian… Doni të jua lexoj informacionin?

Fatmira Thartori . Jo, se e kemi lexuar.

Mukades Gixhari . Atëherë fillojmë me komisionin, ju dy kryetarët…

Enver Memolla . Kryetare të ndërhyj pak këtu nuk e di do kem apo jo miratimin e Indritit për të bërë komisonin do bëj një mbledhje grupi por meqenëse nuk është i gjithë grupi këtu e lejmë për radhën tjetër këtë pikë. Që të diskutohen dhe grupet të mblidhen të diskutohen mos i vejmë pa qenë prezent personi unë t'i propozoj emrin, ne tre jemi këtu sot. Do bëj një mbledhje grupi mos e bëj me mendimin tim personal.

Mukades Gixhari . Jeni dakord z. Indrit ?

Adresa: Bashkia Rrogozhinë, Lagja Nr. 1, Rruga e Kavajës, Blloku "12 Shtatori" Email:brrogozhine@gmail.com

Indrit Dedej . Dakord jam.

Mukades Gixhari . Kalojmë tek te ndryshme.

Mitat Daja . Kisha unë ca gjëra tek të ndryshme, po i them të gjitha përnjëherë që të mos vonohemi shumë se u zgjat dhe shumë mbledhja nu do ju vonoj shumë. Dua përgjigje nga Andi dhe kush është… dua përgjigje konkrete jo burokratike. E përmenda dhe në fillim zona e malësisë lart është situatë emergjente për të rregulluar rrugë për të shkuar njerëzit dhe për të marrë prodhimet. Çfarë zgjidhje do i jepni asaj zone? Një përgjigje do ma japësh tani, apo ditë tjetër me shkrim ku e di unë si do e bësh përgjigjen?

Andi Proshka . Ne çdo vit…

Mitat Daja . Të lutem mi kurse burokracitë. Ka punonjës mirëmbajtjeje rruga Sinaballaj – Thartor një pyetje po të bëj?

Andi Proshka . Nuk po të bëj burokraci. Çdo vit kemi marrë masa…

Mitat Daja . Asnjë masë nuk është marrë…

Andi Proshka . E ke gabim.

Mitat Daja . Po të them unë asnjë masë nuk është marrë po të them unë se unë jam nga malësia nuk jam, çfarë masash ke marrë?! Unë po them mos më jep përgjigje burokratike. Cila rrugë është bërë?

Andi Proshka . Tek "Shimtë".

Mitat Daja . E di ku është malësia e Rrogozhinës? -Nga Sinaballaj në Thartor. Lëri "Shimtë" është çështje tjetër.

Andi Proshka . E kam fjalën janë marrë masa çdo vit për hapjen e këtyre rrugëve, parcelave.

Mitat Daja . Nuk është marrë asnjë masë. Këtë vit ça do bësh?

Andi Proshka . Këtë vit sipas problemeve…

Adresa: Bashkia Rrogozhinë, Lagja Nr. 1, Rruga e Kavajës, Blloku "12 Shtatori" Email:brrogozhine@gmail.com

CamScanner

Mitat Daja . Nuk është problemi nuk kalon dot as me gomar. Çfarë do bëni atje është gjithë ajo zonë. 30 vjet e ka mbajt pushtet ai i Njësisë Administrative atje dhe nuk ka bërë asnjë gjë.

Mukades Gixhari . Ta dëgjojmë deri në fund.

Mitat Daja . Është shumë e thjeshtë ço eskavatorin të hapi rrugën të shkojnë njerëzit të marrin prodhimet.

Andi Proshka . Shkojmë ta verifikojmë pastaj të marrim masat çfarë mund të bëjmë.

Mitat Daja . Mbledhjen tjetër do më japësh përgjigje çfarë shkresash ke bërë. Tani buxhetin e diskutuam atë punë nuk po e diskutoj më. Atëherë këtu ke një zyrë arsimore që është e Rrogozhinës. Është në varësinë e Bashkisë Rrogozhinë apo në varësinë e Ministrisë së Arsimit? A i paguan qera Bashkisë Rrogozhinë sepse këshilli bashkiak është aksionere në pronat e bashkisë. Paguan qera është pyetje?

Andi Proshka . Jo nuk paguan.

Mitat Daja . Po si mund të ekzistonkan zyra pa qera këtu?

Andi Proshka . Kanë bërë marrëveshje midis palëve, ka qenë hapësira edhe…

Mitat Daja . Kush ta lejon ty hapësirën që të fusësh njerëz aty?

Andi Proshka . Kush ta ndalon?

Mitat Daja . Unë ta ndaloj, se jam këshill bashkiak. Ka qera për këtë?

Andi Proshka . Çfarë problemi ka?

Mitat Daja . E paguani ju qeranë e merrni e fusni në xhep ose e merr ai e fut në xhep puna e tij. Ka qera apo nuk paguan qera kaq?

Andi Proshka . Jo nuk paguan.

Mitat Daja . Kush ta lejon ty?

Adresa: Bashkia Rrogozhinë, Lagja Nr. 1, Rruga e Kavajës, Blloku "12 Shtatori" Email:brrogozhine@gmail.com

Andi Proshka . Me marrëveshje me mirëkuptim ajo zyrë është aty.

Mitat Daja . Kjo është pronë e këshillit bashkiak ndërtesa dhe këshilli bashkiak është aksionere në pronat publike dhe ti ke futur në mënyrë klandestine një person dhe një Institucion që nuk duhet të ekzitojë. Ke bërë marrëveshje me shkrim?

Andi Proshka . Mbledhjen e ardhshme e diskutojmë të marr dhe unë informacion më tepër për këtë rast.

Mitat Daja . Deri tani me çfarë është marrëveshja me shkrim apo me gojë?

Andi Proshka . Nuk kam dijeni për këtë gjë, mbledhjen e ardhshme e diskutojmë.

Mitat Daja . Është bërë pezullimi i punëtorëve në Bashkinë e Rrogozhinës apo jo? Kam dëgjuar që janë pezulluar një grup punëtorësh për çfarë arsyeje janë pezulluar?

Andi Proshka . Bëj një kërkesë që ta shikojmë për mbledhjen e ardhshme.

Mitat Daja . Nuk e jep dot arsyen tani?

Andi Proshka . Jo.

Mitat Daja . Është bërë ngrohja tek shkolla "Qamil Gjuzi" sot nuk ka ngrohje Akoma.

Andi Proshka . Po merren masa që do shkollë të këtë sistem ngrohje.

Mitat Daja . Këto masa nuk e di çfarë masash po merrni aty nuk ka ngrohje. Kur do bëhet ngrohja me çfarë do ngrohen kalamajtë në shkollë? Është shi, është ftohtë po vjen i ftohti.

Andi Proshka . Tani çfarë masash tjera të them unë përveç kësaj që po them.

Mitat Daja . Meqë po merren masa e lejmë tek masat e juaja, kaq kisha unë por këto nuk janë përgjigje këto janë përgjigje me kaluar kohën dhe më falni që ju shqetësuam ju administratën.

Andi Proshka . Deri mbledhjen e radhës shkolla do jetë me ngrohje.

Mitat Daja . Deri tani shkolla është pa ngrohje.

Adresa: Bashkia Rrogozhinë, Lagja Nr. 1, Rruga e Kavajës, Blloku "12 Shtatori" Email:brrogozhine@gmail.com

CamScanner

Altin Tosku . Unë do isha për një treg fruta perimesh, që është jashtë çdo lloj standart janë të gjithë jashtë.

Andi Proshka . Sepse ne mund të kemi hapësira publike...

Altin Tosku . Hapësira publike çfarë e bëtë atë ndërmarrjen e punëtorëve, që ishte tregu i fruta perimeve, tani nuk merret vesh më se ku dalin punëtorët se ku është tregu. Tani filluan shirat ku do rri ai, ku do e shesë prodhimin? Leje hapësirën nuk ka gjë lëre hapësirën rregulloje.

Mukades Gixhari . Faleminderit Altin. Znj. Alime çfarë kishe?

Alime Hoxha . Përveç asaj që tha Altini për tregun nuk e di që është zënë, unë e di që është tregu i fruta perimeve, që ekziston. Kisha dhe tek pjesa e shkollave për sistemin e ngrohjes, aty tek gjimnazi është një sistem ngrohje kaldaja me naftë por duke qenë se unë e kam ngritur dhe herë tjetër vjet kemi qenë dy shkolla dhe aty ka shumë dëme materiale dhe një nga këto janë kaldajat, ato rrjedhin ujë se janë prishur. Doja që Bashkia të kishim një kontroll për t'i vënë në punë si sistem kaldaje, ka dhe të tjera dëme aty tek ajo shkollë, unë thashë e kam ngritur njëherë por prapë nuk është bërë asgjë...

Mitat Daja . As ka për t'u bërë gjë mos ki merak.

Alime Hoxha . Si për dyert për sistemin e ndriçimit sepse kemi dhe priza që janë të prishura, ato janë të rrezikshme sepse nxënësit ato janë të rritur nuk kontrollohen mund të shkojnë t'i prekin vetë ato, do isha për një kontroll dhe një rikonstruksion të shkollës. Edhe një gjë tjetër kisha jemi tek pjesa e zënies së hapësirave publike, i kemi tavolinat nëpër trotuare kemi pjesët e trotuareve apo parkingjeve janë të zëna me materialet e dyqaneve që shesin nuk kemi ku kalojmë nuk e di çfarë mase marrim.

Silvana Aliu . Nuk mund të japësh në shfrytëzim trotuarin kur ai tre metra është.

Erind Tosku . Kisha diçka meqë është drejtori i arsimit në bashki, këto evidentime që sapo foli Mitati, Alimeja i keni evidentuar ju?

Fatmir Meçaj . Po, i kemi çuar tek drejtoria e shërbimeve janë në procedura prokurimi flasim për pajisjen tuaj edhe problemet e tjera...

Mitat Daja . Po me shkollën "Qamil Gjuzi" çfarë do bëhet?

Adresa: Bashkia Rrogozhinë, Lagja Nr. 1, Rruga e Kavajës, Blloku "12 Shtatori" Email:brrogozhine@gmail.com

Fatmir Meçaj . Ne për shkollën "Qamil Gjuzi" meqenëse nuk është marrë në dorëzim ne nuk mund të ndërhyjmë dot.

Mitat Daja . Çfarë do bëhet pra?

Fatmir Meçaj . Kanë problemet e tyre presidenti i firmës me pagesap apo ku e di unë. Na kanë premtuar që do ndërhyjnë brenda kësaj jave.

Erind Tosku . Se kjo pjesa të ishin marrë masa paraprakisht...

Mitat Daja . Kemi që në Shtator që po themi këtë gjë, që në Shtator është konstatuar problemi i shkollave dhe asgjë nuk është bërë deri më sot. Po të ishte dhe Olsi aty të na tregonte afatet e veta data 16 apo 17 që na dha Olsi.

Fatmir Meçaj . Për të qenë i qartë unë e kam parasysh çfarë po ngre, juve na i keni sjellë më shkrim dhe ne i kemi përcjellë dmth e kemi marrë iniciativën që të kryhet procesi i prokurimit.

Erind Tosku . Nuk e ve në diskutim nuk e kam tek pjesa e bazës materiale, po flas tek pjesa e problematikave prizave të korentit nuk besoj që duhet procedurë për të regulluar prizën e shkollës, ndriçimin e gjëra të tjera. Këto janë gjëra si të thuash neglizhencë ose mos kushtim rëndësie, mos i kushtojmë rëndësi i bie që tani që po bie shi dhe errësohet shpejt, të mos kemi ndriçim nëpër shkolla dhe nxënësit ...

Andi Proshka . Unë jam në dijeni të problemit këto janë të pajisura me neone që ne nuk kemi gjendje.

Alime Hoxha . Janë dhe prizat.

Andi Proshka . E kam fjalën për dritat.

Erind Tosku . Përveç kësaj, shkollat kanë ngritur edhe kërkesa për festat e 28-29 Nëntorit që shkollat shyqyr që po e vitalizojnë Qendrën Kulturore "Haxhi Memolla" tani është për të ardhur keq dhe na vjen zor që nxënësit paguajnë lekë për të marrë ato kostumet me qira apo kostumet popullore për të marrë flamuj për të marrë dekorime. Kështu që nuk ka ndonjë buxhet Bashkia që të japë apo nga kërkesat që vijnë nga shkolla, që t'i japë shkollave që të bëjmë festa më të bukura. T'i angazhojmë nxënësit po i këndojmë himnin javën e parë të çdo muaji. - Dakord, pse

Adresa: Bashkia Rrogozhinë, Lagja Nr. 1, Rruga e Kavajës, Blloku "12 Shtatori" Email:brrogozhine@gmail.com

po e heqim atdhetarizmin kur kemi festat se nuk kemi mundësi?! Të paktën bën sens kjo pjesë që t'i vejmë ca gjëra që më përpara se janë fëmijët përpara pastaj jemi ne, kaq kisha.

Fatmir Meçaj . Tani sa për tek Pallati i Kulturës janë marrë të gjitha ato kërkesat se po bëhen shumë aktivitete dhe jam dakord me atë pjesën që thoni ju sepse ngelen këto kostumet të bëhen pjesë e Pallatit të Kulturës. Tani në atë vazhdimësi sepse përnjëherë nuk bëhen.

Alime Hoxha . Do ishte mirë që jo të themi ne për shkollën por të kishte kostume popullore që të jenë atje.

Andi Proshka . Disa vegla muzikore.

Enver Memolla . Vetëm Andin kam këtu nuk kam Olsin, kam vënë re që nga reshjet e shumta kohët e fundit rruga e Peqinit ka shumë puseta të bllokuara . Vetë herën e fundit desh jam aksidentuar para fabrikës "Qoshku" ishte pellg me ujë që nuk e pashë realisht nuk e di kush merret emergjencat civile apo shërbimet por realisht është diçka që ...

Andi Proshka . Pusetat duan mjete të posaçme që të pastrohen por punëtorët e shërbimit kanë qenë në terren.

Enver Memolla . Realisht është problem nuk po kërkoj llogari por duhet të gjeni një zgjidhje për këtë pjesë sepse edhe hyrja në autostradë mban ujë aty. Është një rrezik me makinë je me këmbët e huaja nuk jemi me këbët tona.

Andi Proshka . Duhet të jemi të vetëdijshëm që shirat dihet 2-3 orë zgjasin ...

Enver Memolla . Jo ato janë të bllokuara unë kam parë që ato janë të bllokuara. Pas shirave të shihen që të mos presim të bllokohen.

Indrit Dedej . Ai specialisti të çojë punonjësit se shira të rrëmbyeshëm bien dy herë tre herë.

Andi Proshka . Kanë qenë në terren.

Rezart Vogli . Unë do flisja për rastin që ngriti zysh Alimeja për shkollën "Haxhi Qehaj" gjimnazin është ngritur grupi i punës nga ana e Bashkisë para 2-3 ditësh është komunikuar me firmën që është marrë me ndërtimin e shkollës është komunikuar me mbikëqyrësin e punimeve besoj që nga dita e Hënë nga dita e Martë do kemi një takim në ambientet e shkollës bashkë me

Adresa: Bashkia Rrogozhinë, Lagja Nr. 1, Rruga e Kavajës, Blloku "12 Shtatori" Email:brrogozhine@gmail.com

CamScanner

drejtoreshën e shkollës dhe me mësuesit që kanë ngritur shqetësimin në këshill bashkiak. Duhet të fillojmë patjetër sistemin aty.

Alime Hoxha . Sepse aty ka dhe një problem tjetër në një klasë mbushet me ujë sa herë që bie shi. Do kemi një takim shumë shpejt besoj brenda javës që vjen. Për sa i përket Pallatit të Kulturës e kemi thënë dhe vjet në moment që u rikonstrukturua e gjithë Qendra Kulturore ne nisëm me sistemimin dhe krijimin e një klase për muzikën ku me këshillin e shkuar kemi diskutuar që dëshira jonë vazhdonte me sistemimin e atyre dy dhomave me kostumet dhe me pajisjet që do i duhej kësaj Qendre Kulturore në pamundësi për t'i realizuar këto muaj që kaluan them se do i realizojmë shumë shpejt. Dëshira jonë dhe premtimi i Kryetarit të Bashkisë ishte që ajo Qendër Kulturore të kthehet në qendër multifunksionale ashtu siçështë ajo klasë aty që ofroi ca kurse profesionale muzike, u krijua dhe biblioteka e qytetit. Ato ambiente që janë të brendshme mundësohet sistemimi bashkë me bazën materiale që janë kostumet popullore apo gjëra tjera artistike që i duhen asaj qendre. Këto kisha faleminderit.

Silvana Aliu . A mund të na jepni një datë se kur mbarojnë punimet e shkollës "Qamil Gjuzi"? Keni lënë një makineri aty dhe nxënësit luajnë aty.

Fatmir Meçaj . Nuk varet nga ne.

Andi Proshka . Ke të drejtë ne një datë nuk japim se e jep firma.

Silvana Aliu . Ne drejtori na e dha 8 Nëntorin e quajti të mbaruar.

Geraldo Gjini . Ajo siç e dini nuk duhej të futej fare në punë, ajo u bë sepse ishin të dyja shkollat që po u rikonstrukturoheshin njëkohësisht edhe u mor masa sespe firma s'duhet ta lejonte fare që të futeshin nxënësit po ku do rrinin nxënësit. Na toleruan, ne i kemi toleruar pak tek afati.

Silvana Aliu . Shkolla tjetër ka mbaruar.

Geraldo Gjini . Kishte afatin më të gjatë ajo kishte vetëm rikonstruksion që u bë nga e para. Besoj që ajo brenda këtij viti do jetë e përfunduar.

Mukades Gixhari . Ndonjë pyetje tjetër? Atëherë meqë nuk kemi më diskutime, mbledhjen e deklaroj zyrtarisht të mbyllur.

Adresa: Bashkia Rrogozhinë, Lagja Nr. 1, Rruga e Kavajës, Blloku "12 Shtatori" Email:brrogozhine@gmail.com

CamScanner

MBYLLET MBLEDHJA

- Mbledhja deklarohet e mbyllur zyrtarisht rreth orës 15 : 45^{oo} . (Video regjistrimi i kësaj mbledhjeje zgjati në total 02 orë ; 29 min ; 01 sek e ndarë në dy video regjistrime konkretisht video e parë 26 min ; 48 sek video e dytë 02 orë ; 02 min ; 13 sek).

- Ky procesverbal mbyllet në faqen 57 (pesëdhjetë e shtatë).

Miratohet procesverbali :

Zbardhi (transkriptoi) procesverbalin :
Sekretari i Këshillit
Ervis Shera

Adresa: Bashkia Rrogozhinë, Lagja Nr. 1, Rruga e Kavajës, Blloku "12 Shtatori" Email:brrogozhine@gmail.com

CamScanner

REPUBLIKA E SHQIPËRISË
BASHKIA RROGOZHINË
Drejtoria e Financës dhe Shërbimit Social

Nr.4453 Prot.

Rrogozhinë,më 15.12 2023

PROJEKT-VENDIM

Nr___dt / / 2023

"Për dhënien e ndihmës ekonomike për familjet në nevojë për muajin Nentor 2023 nga fondi i Bllok-Ndihmës 6%"

Sektori i Ndihmes Ekonomike dhe Komisioni i ngritur nga Kryetari i Bashkise me datë 17.06.2020 me Urdherin e Brendshem Nr.159 per verifikimin e familjeve që nuk janë përfituese nga sistemi i pikëzimit, mbështetur në Ligjin Nr. 139/2015 date 17.12.2015 "Per organizimin dhe funksionimin e qeverisjes vendore", Ligjin Nr. 57/2019 date 10.03.2005.Ne ligjin Nr. 57/2019 date 10.03.2005 i ndryshuar me dt.07.12.2016, pika 13 parashikohet qe: *"Keshilli Bashkiak ka te drejte te trajtoje me ndihme ekonomike familjet aplikuese te cilat nuk jane shpallur perfituese nga sistemi i pikezimit, bazuar ne vleresimin social-ekonomik te kryer nga administratori shoqeror keto familje do te trajtohen nga fondi i kushtezuar per bllok-ndihmen ekonomike deri ne 6% dhe /ose me fonde te buxhetit vendor.Menyra e dhenies se ndihmes ekonomike,per familjet qe nuk jane shpallur perfituese nga sistemi i pikezimit, percaktohet me udhezim te Ministrit pergjegjes per ceshtjet sociale.*

Këshilli i Bashkisë Rrogozhinë në mbledhjen e tij te rradhës

TE MIRATOJË:

1-Dhënien e Ndihmës Ekonomike për 21 familje sipas listës bashkengjitur këtij projektvendimi duke qënë se këta persona plotësojnë të gjitha kriteret juridike dhe ekonomike për marrjen e Ndihmës Ekonomike.

2-Fondi total prej 80`702 leke

3-Këto familje trajtohen në një listë të vecantë me fondin e 6% të bllok Ndihmës-Ekonomike.

Lista që i bashkangjitet projektvendimit në total të familjeve të propozuara në skemën e ndihmës ekonomike për periudhën e akorduar.

Njësia Gosë	**Shuma që perfitojnë**
1-Nexhip Sheshi	3`703leke
2-Rudin Aliu	3`703leke
3-Atlije Huqi	5`940leke
4-Dizo Veliu	3`703leke
5-Bashkim Gjoni	3`703leke
6-Xhevdet Rosa	4`752leke
Njësia Lekaj	**Shuma që përfitojnë**
1-Ali Koxha	5`227leke
2-Bashkim Shaba	3`703leke
3-Islam Doda	4`792leke
Njësia Kryevidh	**Shuma që përfitojnë**
1-Shyqyri Elezi	3`703leke

Njësia Rrogozhinë	Shuma që përfitojnë
1-Perparime Cani	2`178leke
2-Isa Tusku	3`703leke
3-Kujtime Xhafa	5`720leke
4-Hajrije Xhavara	3`703leke
5-Sami Memolla	3`703leke
6-Jeta Tosku	3`146leke
7-Brunilda Sina	5`940leke
8-Lindita Kashari	2`178leke
9-Gezim Deda	2`178leke
10-Fitnete Arapi	3`146leke
11-Prandvera Andoni	2`178leke

Per komision

Suela Proshka (Spec Ndihma Ekonomike)

Bashkim Cela (Spec Mireqenie Sociale)

Brunilda Gjuzi (Spec PAK)

KRYETAR I BASHKISE

Edison MEMOLLA

Në mungesë dhe me urdhër

N/KRYETAR

Andi ROSHKA

REPUBLIKA E SHQIPËRISË

BASHKIA RROGOZHINË

DREJTORIA FINANCES DHE SHERBIMIT SOCIAL

Nr.4454Prot. **Rrogozhinë,më 15.12.2023**

PROJEKT-VENDIM

Nr_____datë / / 2023

"Për dhënien e ndihmës ekonomike për familjet në nevojë për muajin Dhjetor 2023 nga fondi I pushtetit vendor "

Komisioni I ngritur me Urdhërin e Brendshëm Nr 84 datë 13.02.2023 nga Kryetari I Bashkisë "Për verifikimin e familjeve që jetojnë në gjendje të vështire ekonomike " ,mbështetur në Ligjin Nr 139 datë 17.12.2015 "Për Veteqeverisjen Vendore" VK B Rrogozhinë "Për Miratimin e Buxhetit të Bashkisë Rrogozhinë për vitin 2023" ,Ligjin Nr. 10296 ,datë 08.07.2010 "Për Menaxhimin Financiar dhe Kontrollin""Udhëzimi Nr.2 datë 06.02.2012 "Për Proçedurat Standarte të Zbatimit të Buxhetit", të nenit 21 ,të Ligjit Nr. 57/2019 ,datë 18.07.2019 "Për asistencën sociale në Republikën e Shqipërisë" ,*Vkm nr.597 ,date 4.9.2019 " Për përcaktimin e proçedurave ,të dokumentacionit dhe të masës mujore të përfitimit të ndihmës ekonomike dhe përdorimit të fondit shtesë mbi fondin e kushtëzuar për ndihmën ekonomike* Vendimit të Këshillit Nr. 03 ,datë 27.01.2020 "Për përcaktimin e kritereve dhe dokumentacionit për familjet në nevojë që do të trajtohen me ndihmë financiare me fondet e buxhetit vendor nga Bashkia Rrogozhinë".

Keshilli i Bashkise Rrogozhine ne mbledhjen e tij te rradhes

TE MIRATOJE:

1-Dhënien e Ndihmës Ekonomike për 18 familje sipas listës bashkengjitur këtij projekt vendimi duke qënë se këta persona plotësojnë të gjitha kriteret për marrjen e Ndihmës Ekonomike,
2-Fondi total prej 81 472 leke
3-Këto familje trajtohen në një listë të vecantë me fondin Ndihma Ekonomike të Bashkisë Rrogozhinë të vitit 2023 (Llogaria 606-1004) .
Lista që i bashkangjitet projektvendimit në total të familjeve të propozuara në skemën e ndihmës ekonomike për periudhën e akorduar.

Duke ju falenderuar për mirëkuptimin

Emër Atësi Mbiemër	Shuma	Nr.identifikimit	Vendbanimi
1.Elmaz Selman çelhaka	3060 lekë	F40518025H	Rrogozhinë
2.Luan Haxhi Shima	3060 lekë	G60912149V	Rrogozhinë
3.Xhevrije Caush Stafa	5580 lekë	G16025034N	Sinaballaj
4.Lije Sulejman Shehi	5580 lekë	G45524185E	Gosë
5.Vitore Myslim Met-hasani	4880 lekë	I25331051IU	Sinaballaj

CamScanner

6.Besnike Shemsir çoku	5780 lekë	H55826036P	Rrogozhinë
7.Gezim Hysen Kasa	3060 lekë	G60711016F	Gosë
8.Defrime Zylyf Daja	4320 lekë	G75420349A	Rrogozhinë
9.Bledi Nuredin Lusha	1800 lekë	J10717068P	Rrogozhinë
10.Liliana Beqir Duzha	3960 lekë	H55207127B	Rrogozhinë
11.Emilian Osman Gjuzi	1800 lekë	J91012042J	Rrogozhinë
12.Xhevahire Ram Gjuzi	1800 lekë	G55310094O	Rrogozhinë
13.Zenepe Lutfi Hoxha	4320 lekë	G05327040E	Lekaj
14.Altin Banush Suta	5760 lekë	I20530047G	Rrogozhinë
15.Pasionata Muhamet Xhafa	16632 lekë	I75103026N	Rrogozhinë
16.Lirije Sulejman Sinameta	3060 lekë	G05223164K	Rrogozhinë
17.Landa Abaz Meka	5220 lekë	H75221052C	Rrogozhinë
18.Ervin Banush Murrani	1800 lekë	I30206046I	Rrogozhinë

Komisioni
Ledian Hasani
Dorina Maçolli
Manjola Gjuzi

KRYETAR

Edison MEMOLLA

Në mungesë dhe me Urdhër

Ardjeldo

Andi Proshka

Nr. 3997/2 Prot
Dt. 22.12.2023

Projekt-Vendimi Paketa Fiskale për Vitin 2024

PAKETA FISKALE 2024

BASHKIA RROGOZHINË

RROGOZHINA

PËRMBLEDHËSE:

a. PROCESI I HARTIMIT TË PAKETËS FISKALE, BAZA LIGJORE	**faqe 3-4**
b. KUADRI LIGJOR	**faqe 5**
c. TATIMI I THJESHTUAR MBI FITIMIN PËR BIZNESIN E VOGËL	**faqe 6**
d. TAKSA MBI PASURINË E PALUAJTSHME	**faqe 6-7**
e. TAKSA E NDËRTESËS	**faqe 7-11**
f. TAKSA MBI TOKËN BUJQËSORE	**faqe 11-12**
g. TAKSA MBI TRUALLIN	**faqe 12**
h. TAKSA E FJETJES NË HOTEL	**faqe 13**
i. TAKSA E NDIKIMIT NË INFRASTRUKTURË	**faqe 13-17**
j. TAKSA E KALIMIT E SË DREJTËS SË PRONËSISË	**faqe 17-18**
k. TAKSA E TABELËS	**faqe 18-20**
l. TAKSA E MJETEVE TË PËRDORURA	**faqe 20**
m. TË ARDHURA PJESORE NGA TAKSA E RENTËS MINERARE	**faqe 21**
n. TAKSA PËR INFRASTRUKTURË NËN-TOKËSORE	**faqe 21**
o. TARIFA E PASTRIMIT DHE SHËRBIMIT (BIZNESE)	**faqe 22-25**
p. TARIFA E ZËNIES SË HAPËSIRËS PUBLIKE PËR ZONËN E PLAZHIT	**faqe 25-26**
q. TAKSA E TREGUT TË LIRË	**faqe 27**
r. TARIFA E LICENSIMIT TË TRANSPORTIT TË UDHËTARËVE DHE MALLRAVE	**faqe 27-28**
s. TARIFA E PARKIMIT TË AUTOMJETEVE	**faqe 28**
t. TARIFA PËR VULOSJE VETERINARE BAGËTIVE TË THERURA VENDE LEJUAR	**faqe 28-29**
u. TARIFA BAZË TË LËNDËS DRUSORE NË KËMBË, PËR LLOJET INDUSTRIALE	**,faqe 29-30**
v. TARIFA BAZË PËR VADITJEN E TOKAVE BUJQËSORE	**faqe 30**
x. TARIFA BAZË PËR KULTIVIMIN E PESHKUT NE REZERVUAR	**faqe 30**
x. NIVELET E TARIFËS PËR DHËNIE LICENSE PËR TREGTIMIN E NAFTËS BRUTO DHE NËN-PRODUKTEVE TË SAJ	**faqe 30-31**
z. KUNDRAVAJTJET DHE MASAT E GJOBAVE	**faqe 31-32**
w. GJOBA PËR MOSSHLYERJE NË AFAT TË DETYRIMIT	**faqe 33**

PAKETA FISKALE VITI 2024

Reforma territoriale e aplikuar në vitin 2015, solli ndryshime edhe për kufijtë territorial të Bashkisë Rrogozhinë, duke përfshirë brenda saj territore tërësisht të ndryshme nga përbërja administrative, kulturore, sociale etj. Lidhur me këto ndryshime, lindi domosdoshmëria e krijimit të raporteve ndërmjet zonave në fushat e ndryshme administrative, në ruajtjen e këtyre traditave, territoreve produktive në aspektin bujqësor, në ruajtjen dhe mirëadministrimin e pyjeve, kullotave etj. Gjithashtu, për të qenë sa më pranë banorëve si dhe për të krijuar mundësi të barabarta të përfitimit të shërbimeve publike, u studiuan me prioritet llojet dhe nivelet e taksave dhe tarifave. Tashmë Bashkia Rrogozhine në tërësinë e saj, është përkushtuar për arritjen e objektivave, për realizimin e të ardhurave si dhe në shpërndarjen sa më të drejtë të buxhetit për çdo NJ/A. Sipas Ligjit nr. 115/2014, "Për ndarjen administrativo-territoriale të njësive të qeverisjes vendore në Republikën e Shqipërisë", **Bashkia Rrogozhinë kufizohet gjeografikisht nga lindja me Bashkinë Tiranë, në perëndim nga Deti Adriatik, në veri nga Bashkia Kavajë, në jug-lindje nga Bashkia Peqin dhe në jug nga Bashkia Lushnje. Bashkia Rrogozhinë ka një sipërfaqe prej 223.5 km² tokë, me një vijë bregdetare prej 15 Km. Përbëhet nga Qyteti Rrogozhinë dhe 4 Njësi Administrative që janë: Nj/A. Gosë, Nj/A. Lekaj, Nj/A. Kryevidh dhe Nj/A. Sinaballaj, me një numër prej 39 fshatrash. Numri i familjeve në Bashkinë Rrogozhinë është 11.349 dhe me popullsi 42.732 banorë.**

Nr.	Qyteti/Njësia Administrative	Lagja/Fshati
1	Qyteti Rrogozhinë	Lagja Nr 1,Lagja Nr.2
2	Nj.A. Sinaballaj	Sinaballaj, Hasdushk, Met-hasanaj, Hamenraj, Kocaj, Thartor, Rrostej, Fliballie, Demarke.
3	Nj.A. Gosë	Gosë Qendër, Kërcukaj, Gosë e Madhe, Gosë e Vogël, Kalush, Ballaj, Vilë Bashtovë.
4	Nj.A. Lekaj	Luz i madh, Shkozet, Lekaj, Harizaj, Kryeluzaj, Gërmenj, Okshtun, Zanbishë, Mushnikë, Mlik.
5	Nj.A. Kryevidh	Domen, Kazie, Spanesh, Stërbeg, Spille, Greth, Shardushk, Kryevidh, Rreth Greth, Ballaj, Zhabjak, Patk-Milot.

CamScanner

Procesi i Hartimit të Paketës Fiskale.

Për hartimin e paketës fiskale janë angazhuar drejtuesit dhe specialistët në Bashkinë Rrogozhinë;

- Drejtoria e Financës dhe Shërbimit Social.
- Drejtoria e të Ardhurâve dhe Zhvillimit Ekónomik.
- Drejtoria Juridike, Burimeve Njerëzore dhe Mardhënieve me Publikun.
- Drejtoria e Politikave Urbane.
- Drejtoria e Shërbimeve mbështetëse.
- Drejtoria e Bujqësisë, Ujitjes dhe Administrimit të Pyjeve.
- Inspektoriati Vendor i Mbrojtjes së Territorit.
- Drejtoria e Arsimit, Turizmit, Kulturës dhe Sportit.
- Gjendja Civile.
- Policia Bashkiake.
- Administratorët e Njësive Administrative.

Hartimi i Paketës Fiskale 2024 kalon nepërmjet etapave si më poshtë;

- Ngritja e grupit të punës.
- Përcaktimi i bazës ligjore dhe prioriteteve strategjike të zhvillimit.
- Konsultimi propozimeve të paketës fiskale me banorët dhe grupet e interesit (bizneset).
- Miratimi nga Keshilli Bashkiak, Prefektura dhe më pas publikimi i paketës fiskale.

Çfarë prezanton paketa fiskale?

Prezanton propozimet për sistemin e ri të taksave dhe tarifave që ne duam të zbatojmë për periudhën në vazhdim, duke qënë në linjë dhe në zbatim me prioritetet e Strategjisë së Zhvillimit në Bashkisë Rrogozhinë dhe Planit të Zhvillimit të Territorit. Propozimet konsistojnë në përmirësime teknike dhe proçeduriale, për përgatitjen e një pakete fiskale të integruar, gjithëpërfshirëse dhe afatgjatë. Gjithashtu synojm nje taksim dhe tarifim sa më të drejtë për të gjithë qytetarët e Bashkisë Rrogozhinë dhe atyre që ushtrojnë aktivitet privat pranë territorit të Bashkisë tonë.

Çdo taksë dhe tarifë do të detajohet duke patur në konsideratë elementët;

- Taksim në bazë të ligjeve.
- Tarifim i drejtë dhe i mbështetur në kosto.
- Klasifikimi dhe përcaktimi i taksave dhe tarifave që aplikohen për të gjitha kategoritë, duke nisur nga ato familjare dhe biznesi.
- Aplikimi i lehtësirave fiskale për grupe të caktuara taksapaguesish të përjashtuar, siç parashikon ligji.

CamScanner

Kuadri ligjor dhe nënligjor

- Ligji Nr. 9632, Datë 30.10.2006 "*Për sistemin e taksave vendore*", i ndryshuar.
- Ligji Nr. 139/2015, Datë 17.12.2015 "*Për vetqeverisjen vendore*", i ndryshuar.
- Ligji Nr. 68/2017 "*Për Financat e Vetëqeverisjes Vendore*", i ndryshuar.
- Ligji Nr. 8438, Datë 28.12.1998 "*Për tatimin mbi të ardhurat*", i ndryshuar.
- Ligji Nr. 9975, Datë 28.7.2008 "*Për taksat kombëtare*", i ndryshuar.
- Ligji Nr. 9920, Datë 19.5.2008 "*Për procedurat tatimore në Republikën e Shqipërisë*", i ndryshuar.
- Ligji Nr. 10279, Datë 20.05.2010 "*Për kundravajtjet administrative*", i ndryshuar.
- Ligji Nr. 9723, Datë 3.5.2007 "*Për Qendrën Kombëtare të Regjistrimit*", i ndryshuar.
- Ligji Nr. 10081, Datë 23.2.2009 "*Për licensat, autorizimet dhe lejet në Republikën e Shqipërisë*", i ndryshuar.
- Ligji Nr. 10304, Datë 15.7.2010 "*Për sektorin minerar në Republikën e Shqipërisë*".
- Ligji Nr. 93/2015 "*Për turizmin*", i ndryshuar.
- Ligji Nr. 9482, Datë 03.04.2006 "*Për legalizimin, urbanizimin dhe integrimin e ndërtimeve pa leje*", i ndryshuar;
- Ligji Nr. 107/2014 "*Për planifikimin dhe zhvillimin e territorit*", i ndryshuar.
- Ligji Nr. 10 465, Datë 29.9.2011 "*Për shërbimin veterinar në Republikën e Shqipërisë*", i ndryshuar.
- Ligji Nr. 8450, Datë 24.2.1999 "*Për përpunimin, transportimin dhe tregtimin e naftës, të gazit dhe nënprodukteve të tyre*", i ndryshuar.
- Ligji. Nr. 9385, Datë 4.5.2005 "*Për pyjet dhe shërbimin pyjor*", i ndryshuar.
- Ligji Nr. 9693, Datë 19.3.2007 "*Për fondin kullosor*", i ndryshuar.
- Ligji Nr.8744, Datë 22.2.2001 "*Për transferimin e pronave të paluajtshme publike të shtetit në njësitë e qeverisjes vendore*", i ndryshuar.
- Ligji Nr. 10296, Datë 08/07/2010 "*Për Menaxhimin Financiar dhe Kontrollin*", i ndryshuar.
- Ligji Nr. 10463, Datë 22.9.2011 "*Për menaxhimin e integruar të mbetjeve*", i ndryshuar.
- Ligji Nr. 152/2015, Datë 21.12.2015 "*Për shërbimin e mbrojtjes nga zjarri dhe shpëtimin*", i ndryshuar.
- Ligji Nr. 64/2012, Datë 31.05.2012 "*Per Peshkimin*", i ndryshuar.

CamScanner

1. TATIMI I THJESHTUAR MBI FITIMIN PËR BIZNESIN E VOGËL

- **Baza Ligjore:** Ligji Nr. 8438, Datë 28.12.1998 "*Për Tatimin mbi të ardhurat*" , i ndryshuar, Kreu III. Ligji Nr. 9632, Datë 30.10.2006 "*Për sistemin e taksave vendore*", i ndryshuar, Kreu III, Neni 10, 11, 12, 13, 14, 15, 16, 17, 18, 19.
- **Struktura e ngarkuar për arkëtimin e tatimit:** Drejtoria e Përgjithshme e Tatimeve, nëpërmjet drejtorive rajonale tatimore, është e ngarkuar me vlerësimin, mbledhjen, kontrollin, arkëtimin dhe transferimin në llogaritë e buxhetit të qeverisjes vendore të të ardhurave nga tatimi i thjeshtuar mbi fitimin e biznesit të vogël.
- **Administrata Tatimore Qëndrore**: transferon të ardhurat nga tatimi i thjeshtuar mbi fitimin e biznesit të vogël në llogari të bashkive, ku ka vendndodhjen biznesi i taksueshëm, brenda datës 10 të muajit pasardhës, kur janë arkëtuar tatimet dhe për shërbimin që kryen merr një komision, i cili është në masën 1% (një për qind) dhe derdhet në llogari të Administratës Tatimore Qëndrore.
- **Struktura e ngarkuar për kryerjen e akt-rakordimeve:** Drejtoria e të Ardhurave dhe Zhvillimit Ekonomik është përgjegjëse për rakordimet me Drejtorinë Rajonale Tatimore, Durrës.

Çdo subjekt, i cili kryen një biznes, me anë të të cilit realizohet gjatë vitit fiskal qarkullim më i madh se 14.000.000 (katermbedhjete milionë) lekë, i nënshtrohet detyrimit të pagesës së tatimit të thjeshtuar mbi fitimin për biznesin e vogël.

- **Baza e taksës/tatimi**: Kështet e parapagimit të tatimit të thjeshtuar mbi fitimin, për vitin vijues, për tatim-paguesit me qarkullim vjetor mbi 14.000.000 lekë, llogariten në bazë të të dhënave të deklaratës tatimore të një viti më parë.
- Shkalla tatimore e aplikueshme mbi fitimin e tatueshëm për tatim-paguesit që i nënshtrohen tatimit të thjeshtuar mbi fitimin e biznesit të vogël, paraqitet si më poshtë vijon:

Tabela 1. Nivelet e tatimit të thjeshtuar mbi fitimin për biznesin e vogël

Shkalla tatimore	Njësia	Shkalla tatimore	
		Nj.A.Rrogozhinë	Nj.A të tjera
A. Me qarkullim vjetor nga 0 – 14.000.000 lekë	lekë/vitë	0	0
B. Me qarkullim vjetor mbi 14.000.000 lekë	lekë/vitë	15% e fitimit	15% e fitimit

Mënyra e pagesës: Tatimpaguesi parapaguan, në llogarinë e organeve tatimore kështet tre-mujore të tatimit të thjeshtuar mbi fitimin, të biznesit të vogël, brenda datës 20 prill, për muajt: janar, shkurt e mars; brenda datës 20 korrik, për muajt: prill, maj e qershor; brenda datës 20 tetor, për muajt: korrik, gusht e shtator; dhe brenda datës 20 dhjetor, për muajt: tetor, nëntor dhe dhjetor.

2. TAKSA MBI PASURITË E PALUAJTSHME

- **Baza Ligjore:** Ligji Nr. 9632, Datë 30.10.2006 "*Për sistemin e taksave vendore*", i ndryshuar, Neni 20, 21.VKM Nr. 132, Datë 7.3.2018 "*Për metodologjinë për përcaktimin e vlerës së taksueshme të pasurisë së paluajtshme" Ndërtesa*", e bazës së taksës, si dhe të kritereve dhe rregullave për vlerësimin alternativ të detyrimit të taksës".
- **Struktura e ngarkuar për arkëtimin e Taksës mbi pasuritë e paluajtshme:** Drejtoria e të Ardhurave dhe Zhvillimit Ekonomik.
- Taksës mbi pasurinë e paluajtshme i nënshtrohen të gjithë personat fizikë ose juridikë, vendas ose të huaj, pronarë apo përdorues të pasurive të mësipërme, në territorin e Republikës së Shqipërisë, pavarësisht nga niveli i shfrytëzimit të këtyre pasurive. Bëjnë përjashtim rastet kur në ligj parashikohet ndryshe. Detyrimin për taksën mbi pasurinë e paluajtshme e ka, sipas rastit, pronari ose bashkëpronari, sipas pjesës që zotëron, apo përdoruesi i pasurisë së paluajtshme, për pasuritë që nuk janë të pajisura me dokumente pronësie.

- **Në taksat mbi pasurinë e paluajtshme përfshihen:**

a) taksa mbi ndërtesat;
b) taksa mbi tokën bujqësore;
c) taksa mbi truallin;

- Taksat llogariten si detyrim vjetor i taksapaguesit. Nëse pasuria e taksueshme krijohet, tjetërsohet ose zhduket brenda kësaj periudhe, detyrimi i taksapaguesit llogaritet proporcionalisht vetëm për periudhën e të drejtës së pronësisë.
- Këshilli Bashkiak vendos për nivelin e taksës, që do zbatohet për çdo kategori minimale të bazës së taksës, të parashikuar në kufijtë plus-minus 30% të nivelit tregues të taksës për kategorinë përkatëse.
- Këshilli i Njësisë së Vetëqeverisjes Vendore, jo më shpesh se një herë në vit, për banesat në Njësitë Administrative jashtë qytetit përkatës, të cilat i'u bashkuan njësive të qeverisjes vendore pas hyrjes në fuqi të Ligjit Nr. 115/2014, mund të reduktojë çmimin mesatar referues të përcaktuar në aneksin 1 deri në masën -35%, krahasuar me çmimin e zonës më të afërt, përjashtuar zonat rezidenciale.

2a. TAKSA MBI NDERTESEN

- **Baza Ligjore:** Ligji Nr. 9632, Datë 30.10.2006 "*Për sistemin e taksave vendore*", i ndryshuar, Neni 22, 22/1, 22/2, 22/3, 22/4, 22/5.
  VKM Nr. 132, Datë 7.3.2018 "*Për metodologjinë për përcaktimin e vlerës së taksueshme të pasurisë së paluatshme"Ndërtesa*", e bazës së taksës, si dhe të kritereve dhe rregullave për vlerësimin alternativ të detyrimit të taksës".
- **Struktura e ngarkuar për arkëtimin e taksës mbi ndërtesat:** Drejtoria e të Ardhurave dhe Zhvillimit Ekonomik pranë Bashkisë Rrogozhinë si dhe zyrat e taksave pranë Njësive Administrative.

a. Taksës mbi ndërtesat i nënshtrohen individët, personat fizikë ose juridikë, vendës apo të huaj, pronarë ose përdorues të pasurive të paluajtshme në territorin e Republikës së Shqipërisë, pavarësisht nga niveli i shfrytëzimit të këtyre ndërtesave, përveç rasteve kur në këtë ligj përcaktohen ndryshe.
b.Taksës mbi ndërtesat i nënshtrohen personat që kanë aplikuar për legalizim të ndërtesës, sipas Ligjit "Për legalizimin, urbanizimin dhe integrimin e ndërtimeve pa leje".
c.Taksës mbi ndërtesat i nënshtrohen zhvilluesit, të cilët nuk arrijnë të mbyllin ndërtimin sipas lejes përkatëse, të lëshuar nga autoriteti i planifikimit. Afati i përllogaritjes së taksës fillon nga momenti i mbarimit të afatit kohor të përcaktuar në aktin e miratimit të kërkesës për leje ndërtimi.
ç.Detyrimi për taksën mbi ndërtesat llogaritet si shumëzim i bazës së taksës me shkallën e taksës mbi ndërtesën.
d.Taksa vendore mbi pasurinë e paluajtshme-ndërtesë llogaritet si detyrim vjetor i Taksapaguesit.

- **Përjashtohen nga taksa mbi ndërtesat:**

a. pronat e shtetit dhe të njësive të qeverisjes vendore, që përdoren për qëllime jofitimprurëse;
b. pasuritë në pronësi të shtetit, të kaluara me Vendim të Këshillit të Ministrave, nën administrimin e shoqërive publike shtetërore;
c. ndërtesat e banimit, që shfrytëzohen nga qiramarrësi me qira të paliberalizuara;
ç. banesat sociale në pronësi të bashkive;
d. pasuritë e paluajtshme-ndërtesa, pronë e subjekteve juridike ose fizike, që në bazë të marrëveshjeve me bashkitë përdoren nga këto të fundit si banesa sociale;
dh. ndërtesat që përdoren nga komunitetet fetare, në funksion të veprimtarisë së tyre;

CamScanner

e. strukturat akomoduese "Hotel/Resort me katër dhe pesë yje, status special", sipas përcaktimit në legjislacionin e fushës së turizmit dhe që janë mbajtës të një marke tregtare të regjistruar dhe njohur ndërkombëtarisht "brand name";
ë. ndërtesat e banimit, të deklaruara si vendbanim nga kryefamiljarët që përfitojnë pension pleqërie/pension social, kur familja e tyre përbëhet vetëm nga pensionistë, ose dhe me persona në ngarkim të tyre, që janë të pa aftë për punë;
f. ndërtesat e banimit të kryefamiljarëve që trajtohen me ndihmë ekonomike;
g. ndërtesat kulturore, nën mbrojtje të përkohshme ose të përhershme, për kohën në të cilën deklarohet mbrojtja, sipas legjislacionit në fuqi për monumentet e kulturës dhe/ose trashëgiminë kulturore, të cilat përdoren vetëm për qëllime jofitimprurëse.

- **Shkalla e Taksës:**

a) 0,05% për ndërtesën që përdoret, shfrytëzohet për banim;
b) 0,2% për ndërtesën që përdoret, shfrytëzohet për veprimtari ekonomike;
c) 30% e shkallës së taksës përkatëse për të gjithë sipërfaqen ndërtimore, për të cilën zhvilluesi është pajisur me leje ndërtimi dhe nuk ka arritur ta përfundojë atë sipas afatit të përcaktuar në aktin e miratimit të kërkesës për leje ndërtimi.

- **Informacioni lidhur me taksën mbi ndërtesën**

Këshilli i Ministrave përcakton rregulla në lidhje me:
a) Natyrën dhe prioritetin e informacionit që do të përdoret në lidhje me përcaktimin e bazës së taksës mbi ndërtesat, në raste mospërputhjesh të informacionit të marrë nga burime të ndryshme;
b) Prioritetin e të dhënave që do të përdoren në lidhje me vlerën e tatueshme;

- **Përgjegjësitë e Drejtorisë së Përgjithshme të Taksës së Pasurisë**

a) menaxhon regjistrin qendror të bazës së të dhënave të pasurive të paluajtshme (Kadastra Fiskale);
b) udhëheq, nga pikëpamja metodologjike, në lidhje me administrimin e taksës mbi pasuritë e paluajtshme;
c) vlerëson vlerën e pasurisë së paluajtshme për ndërtesat me metodat e përcaktuara me Vendim të Këshillit të Ministrave, si dhe detyrimin për taksën e pasurisë ndërtesë.

- **Përgjegjësitë e njësisë së vetëqeverisjes vendore**

a. Njësia e vetëqeverisjes vendore është autoriteti përgjegjës për administrimin e taksës mbi ndërtesat nën juridiksionin e saj, përmes ushtrimit të funksioneve të mëposhtme:
b) mbledhjen dhe menaxhimin e informacioneve mbi ndërtesën për qëllime fiskale;
c) përditësimin e të dhënave të regjistrit qendror të bazës së të dhënave të pasurive të paluajtshme (Kadastra Fiskale);
ç) mbledhjen me forcë të detyrimeve të taksës mbi ndërtesën;
d) korrigjimin e të dhënave në lidhje me llogaritjen e taksës, në rastet e saktësimit të informacionit për sipërfaqen, vendndodhjen zonale, çmimet e tregut etj;
dh) shqyrtimin e ankimit administrativ të taksapaguesve.

CamScanner

- **Sipërfaqja e prezumuar**

Nëse identifikohet ekzistenca, por nuk arrihet të përcaktohet sipërfaqja e ndërtesës/njësisë pronësore, përdoren vlerat referuese për sipërfaqe, si më poshtë vijojnë:

a) 100 (njëqind) metër katror sipërfaqe për njësi pronësore, për ndërtesat për banim;

b) 70 (shtatëdhjetë) metër katror sipërfaqe për njësi pronësore, për ndërtesat për banim, të privatizuara me Ligjin Nr. 7652, Datë 23.12.1992, "Për privatizimin e banesave shtetërore", të ndryshuar.

- **Vetëdeklarimi**

Çdo taksapagues duhet të vetëdeklarojë të dhënat për pasurinë e tij të paluajtshme ndërtesë/njësi pronësore,që ka në pronësi apo në përdorim.Vetëdeklarimi bëhet pranë njësisë së vetëqeverisjes vendore.

- **Burimet e informacionit**

a.Të dhënat e vetëdeklaruara nga taksapaguesi mbi ndërtesën/njësinë e ndërtesës në pronësi/përdorim të tij;

b.Të dhënat e disponuara nga ZVRPP-të lidhur me vlerësimin dhe rivlerësimin e ndërtesave, si dhe titujt e pasurisë mbi to;

c.Të dhënat e zyrave të urbanistikës për lejet e dhëna të ndërtimit;

ç.Të dhënat e zyrave të noterisë për transaksionet e shitblerjeve të ndërtesave;

d.Të dhënat e ALUIZNI-t për ndërtesat në proces legalizimi;

dh.Të dhënat e siguruara nga verifikimi në terren nga vetë njësitë e vetëqeverisjes vendore;

e.Të dhënat nga Regjistri Qendror i Gjendjes Civile;

ë.Të dhënat nga subjekte ekonomike që kanë kontakte me konsumatorët, si: Operatori i Shpërndarjes së Energjisë Elektrike, ndërmarrjet e ujësjellës-kanalizimeve apo dhe institucione të tjera të papërmendura më lart, të cilat disponojnë informacion mbi pasurinë ndërtesë/njësi ndërtese, tituj pronësie apo statusin juridik të marrëdhënies së taksapaguesit në marrëdhënien e tij me pasurinë e paluajtshme, objekt taksimi, si dhe për vetë taksapaguesin;

f.Të dhënat nga Agjencia e Trajtimit të Pronave për pasuri të trajtuara me vendime të KKKP-së.

CamScanner

Aneksi 1

Tabela 2: Çmimet mesatare referuese të shitblerjes së ndërtesave që përdoren për qellim banimi, Bashkia Rrogozhine është 41.000 lekë/m².

			NjA Rrogozhinë		NjA të Tjera	
Nr.	**Kategoritë dhe nënkategori**	**Njësia**	**Sipas ligjit**	**Propozimi**	**Sipas ligjit**	**Propozimi**
	Ndërtesa Banimi		41000 lekë/m²		-35%	-35%
a	Çmimi për m² sipërfaqe ndërtimi për veprimtari tregtimi dhe shërbimi është 1.5 herë më i lartë se çmimi i sipërfaqes së banimit (41000 x 1.5 x 0.2% = 123/lekë/m²)	Lekë/m²/vitë	123	123	80	80
a/1	Për Nj/A. Reduktohet -35% Ndërtesa në vijën bregdetare Spille	Lekë/m²/vitë	123	123		
b	Çmimi për m² sipërfaqe ndërtimi për parkim të mbuluar e bodrum është 70% e çmimit të sipërfaqes së banimit (41000 x 70% x 0.2%)	Lekë/m²/vitë	57	57	37	37
c	Çmimi për m² sipërfaqe ndërtimi për parkim të hapur është 30% e çmimit të sipërfaqes së banimit (41000 x 30% x 0.2%)	Lekë/m²/vitë	25	25	16	16
ç	Çmimi për m² sipërfaqe ndërtimi të destinuar për veprimtari industriale si: prodhim, përpunim apo magazinim të mallrave industriale duke përfshirë fabrika, depo, e objekte të ngjashme është 50% e çmimit të sip.banesës (41000 x 50% x 0.2%)	Lekë/m²/vitë	41	41	27	27
d	Çmimi për m² sipërfaqe ndërtimi që përdoret për bujqësi dhe blektori apo veprimtari mbështetëse, si grumbullim, magazinimin e ruajtje së produkteve bujqësore e blektorale është 30% e çmimit të sip. banesës	Lekë/m²/vitë	25	25	16	16
dh	Çmimi për m² për ndërtesat që përdoren, shfrytëzohen për banim është 0.05% e çmimit të referencës 41000 x 0.05%. (NJ/A – 35%)	Lekë/m²/vitë	20.5	20.5	13	13
e	Çmimi për ndërtesat e privatizuara me Ligjin Nr. 7652, Datë 23.12.1992 "Per privatizimin e ndërtesave shtetërore" i ndryshuar, çmimi për m² është 70% (41000 x 70% x 0.05%)	Lekë/m²/vitë	14	14	10	10
ë	Çmimi për të gjithë sipërfaqen ndërtimore për të cilën zhvilluesi është i paisur me leje ndërtimi por nuk ka arritur ta përfundoj atë sipas afatit është 30% (41000 x 30% x 0.2%)	Lekë/m²/vitë	25	25	16	16

CamScanner

Aneksi 2

ÇMIMET MESATARE PËR M² SIPËRFAQE NDËRTIMI PËR NDËRTESAT QË NUK SHËRBEJNË PËR BANIM.

a.Çmimi për metër katror sipërfaqe ndërtimi për veprimtari tregtimi dhe shërbimi është 1.5 (një pikë pesë) herë më i lartë se çmimi i sipërfaqeve të banimit sipas qyteteve. Në këtë kategori përfshihen edhe ndërtesat tregtare, ku njëkohësisht realizohen edhe procese të përziera si: prodhim, tregtim ose edhe shërbime me pakicë.

b.Çmimi për metër katror sipërfaqe ndërtimi për parkim të mbuluar dhe bodrume është 70% (shtatëdhjetë) e çmimit të sipërfaqeve të apartamenteve të banimit sipas qyteteve.

c.Çmimi për metër katror sipërfaqe ndërtimi për parkim i hapur është 30% (tridhjetë) e çmimit të sipërfaqeve të apartamenteve të banimit sipas qyteteve.

ç.Çmimi për metër katror sipërfaqe ndërtim të destinuara për veprimtari industriale si: prodhim, përpunim ose magazinim të mallrave industrial, duke përfshirë fabrika, depo, magazinat dhe objektet e tjera të ngjashme, është 50% (pesëdhjetë) e çmimit të sipërfaqeve të banesave të zonës përkatëse sipas qyteteve.

d.Çmimi për metër katror sipërfaqe ndërtimi që përdoren për bujqësi dhe blegtori, apo veprimtari mbështetëse, si grumbullim, magazinim dhe ruajtje të produkteve bujqësore dhe blegtorale, është 30% (tridhjetë) e çmimit të sipërfaqeve të banesave të zonës përkatëse, me përjashtim të përpunimit ushqimor.

dh.Çmimi për metër katror sipërfaqe ndërtimi të destinuara për banim në njësitë administrative jashtë qytetit përkatës, të cilat ju bashkuan njësive të qeverisjes vendore pas hyrjes në fuqi të ligjit Nr. 115/2014 reduktohet deri me 35% (tridhjetë e pesë), krahasuar me çmimet e zonës më të afërt, përjashtuar zonat rezidenciale.

e.Për ndërtesat e privatizuara me ligjin Nr. 7652, Datë 23.12.1992 "Për privatizimin e banesave shtetërore" i ndryshuar, çmimi për metër katror është 70% (shtatëdhjet) e çmimit sipas zonave të tabelës vëtem në rastin e shitjes së parë.

2.b. TAKSA MBI TOKËN BUJQËSORE

- **Baza ligjore:** Ligji 9632, Datë 30.10.2006 "*Për sistemin e taksave vendore*", i ndryshuar, Neni 23 "Taksa mbi tokën bujqësore", ANEKSI 1.
- **Struktura e ngarkuar për arkëtimin e taksës mbi tokën bujqësore:** Sektori i Kadastrës Urbane, Menaxhimit të Aseteve Publike, Drejtoria e të Ardhurave dhe Zhvillimit Ekonomik pranë Bashkisë Rrogozhinë si dhe zyrat e taksave pranë Njësive Administrative.

- Baza e taksës mbi tokën bujqësore është sipërfaqja e tokës bujqësore, në hektar, në pronësi të taksapaguesit. Sipërfaqja e tokës në pronësi përcaktohet sipas dokumenteve që e vërtetojnë atë.
- Në rast të mungesës së dokumentacionit të pronësisë, përdoruesi i tokës bujqësore bën një vetëdeklarim të sipërfaqes së tokës bujqësore, pranë bashkisë ku ndodhet toka.
- Niveli i taksës caktohet në lekë për hektar. Detyrimi i taksës llogaritet si shumëzim i nivelit të taksës me bazën e tatueshme.

CamScanner

- Përjashtohen nga taksa tokat bujqësore, që mbillen me kultura drufrutore dhe vreshtari për pesë vitet e para nga çasti i mbjelljes.
- Taksa e mbledhur në mbështetje të këtij ligji paguhet në buxhetin e bashkisë, në territorin e së cilës ndodhet prona e taksueshme.
- Pagesat e taksës së tokës bujqësore do të kryhen dhe përllogariten në masën 70% të vlerës sipas kategorisë së tokës bujqësor kur paguhen brenda datës 30 Mars të vitit pasardhës.

Kategoritë minimale të bazës së taksës dhe nivelet treguese të taksës për çdo kategori janë si vijon

Tabelë 3. Nivelet e taksës mbi tokën bujqësore

Klasifikimi sipas kategorisë së tokës bujqësore	Nj. e matjes	Niveli Taksës	Propozimi-30%
I	lekë/hektar/vitë	5600	3920
II	lekë/hektar/vitë	4900	3430
III	lekë/hektar/vitë	4200	2940
IV	lekë/hektar/vitë	3600	2520
V	lekë/hektar/vitë	3000	2100
VI	lekë/hektar/vitë	2400	1680
VII-X	lekë/hektar/vitë	1800	1260

2.c. TAKSA MBI TRUALLIN

- **Baza ligjore:** Ligji Nr. 9632, Datë 30.12.2006 "*Për sistemin e taksave vendore*", Neni 23/1, ANEKSI 2.
- **Struktura e ngarkuar për arkëtimin e taksës mbi truallin:** Drejtoria e të Ardhurave dhe Zhvillimit Ekonomik pranë Bashkisë Rrogozhinë,zyrat e taksave pranë Njësive Administrative

a. Baza e taksës mbi truallin është sipërfaqja e truallit,në m^2,në pronësi apo përdorim të taksapaguesit. Sipërfaqja e truallit në pronësi përcaktohet sipas dokumenteve që e vërtetojnë atë.Në rast të mungesës së dokumentacionit të pronësisë,përdoruesi i truallit bën një vetëdeklarim të sipërfaqes së truallit në përdorim, pranë bashkisë ku ndodhet trualli. Kategoritë minimale të truallit jepen në Tabelën 4,Për çdo kategori minimale të truallit, këshilli bashkiak mund të miratojë nënkategorizime.

b. Niveli i taksës caktohet në lekë për metër katror. Detyrimi i taksës llogaritet si shumëzim i nivelit të taksës me bazën e tatueshme.

c. Taksa e mbledhur, në mbështetje të këtij ligji, paguhet në buxhetin e bashkisë, në territorin e së cilës ndodhet prona e taksueshme.

Tabela 4. Nivelet e Taksës së Truallit

	Vlera e taksës në lekë/m^2/vitë	
Lloji taksës	**Për qëllime biznesi**	**Për Banim**
A. Taksë trualli	12 lekë/m^2	0.14 lekë

3. TAKSA E FJETJES NË HOTEL

- **Baza ligjore:** Ligji Nr. 9632, Datë 30.12.2006 "*Për sistemin e taksave vendore*", Neni 26.
- **Struktura e ngarkuar për arkëtimin e taksës së fjetjes në hotel:** Drejtoria e të Ardhurave dhe Zhvillimit Ekonomik pranë Bashkisë Rogozhinë si dhe zyrat e taksave pranë Njësive Administrative.

a. Për qëllim të këtij ligji, me "hotel" kuptohet çdo veprimtari, që jep strehim kundrejt pagesës dhe përfshin emërtimet hotel, motel, stabiliment turistik, pension, shtëpi pritjeje, turizëm familjar dhe çdo objekt tjetër që përdoret për këtë qëllim.

b. Baza e taksës së fjetjes në hotel është numri i netëve të qëndruara në hotel.

c. Niveli tregues i taksës është sipas aneksit 8 bashkëlidhur këtij ligji.

d. Detyrimi për taksën llogaritet si shumëzim i nivelit të taksës së vendosur nga bashkia, për natë qëndrimi, me numrin e netëve të qëndrimit në hotel.

e. Detyrimi për taksën i takon klientit që strehohet në hotel, detyrim i cili mbahet nga hoteli për llogari të bashkisë, në territorin e së cilës ndodhet hoteli. Në faturën e hotelit shënohet çmimi i fjetjes dhe mbi të vlera e taksës.

ë. Derdhja e të ardhurave për këtë taksë nga hoteli në favor të bashkisë, në juridiksionin e së cilës ndodhet vendndodhja e tij, bëhet brenda datës 5 të muajit pasardhës.

Tabelë 5. Nivelet e taksës së fjetjes në hotel

Emërtimi	Nivelet e taksës
a. Hotelet 4-5 yje	105 lekë/natë/fjetje/person
b. Bujtinë, fjetinë, motel dhe çdo njësi tjetër akomodues pavaresisht emertimit qe mban, sipas përcaktimeve të ligjit për turizmin	35 lekë/natë/fjetje/person

4. TAKSA E NDIKIMIT NË INFRASTRUKTURE

- **Baza ligjore:** Ligji Nr. 9632, Datë 30.12.2006 "*Për sistemin e taksave vendore*", Neni 27.

Ligji 107/2014 "*Për Planifikimin dhe Zhvillimin e Territorit*", i ndryshuar, Ligji Nr. 8402, Datë 10/09/1998 "*Për Kontrollin dhe Disiplinimin e Punimeve të ndërtimit*", i ndryshuar, Udhëzimit Nr. 3, Datë 28/12/2016 të Këshillit të Ministrave "*PËR MIRATIMIN E KOSTOS MESATARE TË NDËRTIMIT TË BANESAVE NGA ENTI KOMBËTAR I BANESAVE*", PËR VITIN 2016.

- **Struktura e ngarkuar për arkëtimin e taksës së Ndikimit në Infrastrukture:** Drejtoria e Politikave Urbane dhe Drejtoria e të Ardhurave dhe Zhvillimit Ekonomik pranë Bashkisë Rrogozhinë.

- Baza e taksës është vlera në lekë e investimit të ri që kërkohet të kryhet sipas preventivit ose vlera në lekë e çmimit të shitjes për metër katror të investimit të ri. Klasifikimi si investim i ri përcaktohet në përputhje me legjislacionin në fuqi për dhënien e lejes së ndërtimit.

CamScanner

- Në rastin e ndërtimeve të destinuara për qëllime banimi apo për njësi tregtimi dhe shërbimi, të cilat kryhen nga shoqëri ndërtimi, shkalla e taksës së ndikimit në infrastrukturë është në masën 4 (katër) për qind deri 8 (tetë) për qind të çmimit të shitjes për metër katror.

Në këtë kategori investimesh përfshihen edhe ndërtimet zëvendësuese për qëllime banimi, te kushtëzuara për t'u ndërtuar si shkak i zbatimit të një kontrate koncensionare, e cila banesat ekzistuese. Gjithashtu, në këtë kategori përfshihen edhe ndërtimet e destinuara për qendra tregtare apo të biznesit.

Baza e taksës është vlera në lekë për metër katror e çmimit të shitjes së ndërtimeve për qëllime banimi apo të njësive të tregtimit dhe shërbimit. Çmimi i shitjes për metër katror bazohet në vlerën referuese të vlerës së tregut, sipas përcaktimeve të nxjerrë me akt nga Këshilli i Ministrave.

- **Në rastin e ndërtimeve të ndryshme nga ato të përcaktuara më sipër, niveli i taksës shprehet si përqindje e vlerës së investimit dhe është:**

a. Për ndërtime që destinohen për përdorim në sektorin e turizmit, të industrisë, bujqësisë; të ndërtimeve individuale për qëllime të përdorimit vetjak nga individët, të ndërtuara vetë individi apo me sipërmarrës; si dhe të ndërtimeve për qëllime publike, taksa e ndikimit në infrastructure është 1 (një) deri në 3 (tre) për qind e vlerës së investimit.

b. Për projekte të infrastrukturës, për ndërtimin e rrugëve kombëtare, të porteve, aeroporteve, tuneleve, digave, ndërtimit të infrastrukturës në energji, përfshirë makineritë dhe pajisjet për këto projekte, taksa e ndikimit në infrastrukturë të ndërtimeve të reja është 0.1 (zero pikë një) për qind e vlerës së investimit, por jo më pak se kostoja e rehabilitimit të infrastrukturës së dëmtuar, kur kjo kosto nuk është përfshirë në preventivin e investimit.

c. Për ndërtesat, të cilat janë në proces legalizimi, taksa e ndikimit në infrastrukturë e ndërtimeve të reja është 0.5 (zero pikë pesë) për qind e vlerës së investimit.

d. Për ndërtesat, që destinohen për qëllime banimi në zonat malore, taksa e ndikimit në infrastrukturë është 0(zero) deri në 3(tre) për qind të vlerës së investimit. Këshilli Bashkiak përcakton me vendim zonat malore për efekt të zbatimit të këtij paragrafi.

dh. Detyrimi për pagesën e taksës i takon investitorit.E ardhura nga taksa,mblidhet nga organi që lëshon lejen e ndërtimit dhe arkëtohet,për llogari të bashkisë,që mbulon territorin ku do bëhet investimit.

e. Nëse objekti, për të cilin do të bëhet investimi, shtrihet në territorin e më shumë se një bashkie ose kur objekti ndikon në infrastrukturën e një bashkie tjetër, të ardhurat nga taksa ndahen proporcionalisht ndërmjet tyre, në përputhje me raportet përkatëse të shtrirjes së objektit dhe të ndikimit të investimit në infrastrukturën e secilës bashki.

- **Përjashtohen nga pagesa e kësaj takse:**

a. Investimet e kryera për ndërtimin e strukturave akomoduese "Hotel/Resort me pesë yje, status special", sipas përcaktimit në legjislacionin e fushës së turizmit dhe që janë mbajtës të një marke tregtare të regjistruar dhe njohur ndërkombëtarisht "*brand name*".

b. Investimet e subjekteve, të cilat zhvillojnë veprimtari pritëse të certifikuar si "agroturizëm", sipas legjislacionit në fuqi në fushën e turizmit.

c. Investimet për rindërtimin, riparimin apo restaurimin e ndërtesave të dëmtuara si pasojë e

fatkeqësive natyrore,sipas përkufizimit të dhënë në legjislacionin në fuqi për mbrojtjen civile. Kushtet,rregullat dhe dokumentet që shoqërojnë kërkesën për përjashtimin nga detyrimi për pagesën e taksës ndikimit në infrastrukturë,sipas kësaj pikë, përcaktohen me vendim të Këshillit të Ministrave

ç. investimet në kuadër të programeve të rindërtimit, sipas dispozitave të ligjit, për përballimin e pasojave të fatkeqësisë natyrore.

- **Sipas Relacionit të mësipërm Tarifat për vitin 2024 të Drejtorisë së Politikave Urbane për shërbime të ndryshme ndaj qytetarëve dhe firmave të ndërtimit janë:**

a.Taksë Aplikimi (Hapje Dosje).....2.000 lekë.

b.Tarifa për punimet që kryhen me deklaratë paraprake punimesh të jetë 2% i vlerës së preventivit.

c.Tarifa për punimet që kryhen pa deklaratë paraprake punimesh(Njoftim Kryerje Punimesh) .....5.000 lekë

d. Tarifa për tërheqje dokumentesh të njësuar me origjinalin (me përjashtim kur kerkohen nga institucionet shtetërore) . . . . 100 lekë / fletë

e. Tarifa për Vërtetimet për trajtimin me tokë bujqësore . . . . . 1.000 lekë

f. Tarifa për ndryshimin/konvertimin nga tokë Bujqësore në Truall ..... 50 lekë / m^2

g. Tarifë për trajtimin dhe shqyrtimin e kërkes / ankesave drejtuar Drejtorisë së Politikave Urbane/(Sektori i kadastres) . . . . . 2.000 lekë

h. Tarifë për proçedurë të përshpejtuar në systemin e-leje..... 20.000 lekë

Tabela.6. Nivelet e tarifave së taksës ndikimit nëinfrastrukturë

Llojet e ndërtimeve dhe investimeve	Niveli i Taksës në %
a. Në rastin e ndërtimeve të destinuara për qëllime banimi apo për njësi tregtimi dhe sherbimi, të cilat kryhen nga shoqeri ndërtimi, shkalla e taksës së ndikimit në infrastrukturë është në masën 4 (katër) % (përqind) deri në 8 (tetë) % (përqind) të çmimit të shtijes për m^2. Në këtë kategori investimesh përfshihen edhe ndërtimet zëvendësuese për qëllime banimi, të kushtëzuara për tu ndërtuar si shkak i zbatimit të një kontrate koncesionare, e cila prek banesat ekzistuese. Në këtë kategori përfshihen edhe ndërtimet e destinuara për qëndra tregtare apo biznesi. Baza e taksës është vlera në lekë për m^2 e çmimit të shitjes së ndërtimeve për qëllime banimi apo të njësive të tregtimit apo shërbimit. Çmimi i shitjes për m^2 bazohet në vlerën referuese të tregut, sipas përcaktimeve të nxjerrë me akt nga Këshilli i Ministrave.	4 (katër) % (përqind)
b. Për ndërtimet që destinohen për përdorim në sektorin e: turizmit, industrisë, bujqësisë, të ndërtimeve individuale për qëllime të përdorimit vetjak nga individët, të ndërtuara nga vetë individi apo sipërmarrës, si dhe të ndërtimeve për qëllime publike.	3 (tre) % (përqind)
c. Për ndërtimet individuale për qëllime të përdorimit vetjak nga individët, të ndërtuara nga vetë individët apo me sipërmarrës.	2 (dy) % (përqind)

CamScanner

d. Për projekte të infrastrukturës, për ndërtimin e rrugëve kombëtare, të porteve, aeroporteve, tuneleve, digave, ndërtimit të infrastrukturës në energji, përfshirë makineritë dhe paisjet, kanale ujitje/kullimi,ujsjelles-kanalizime,telefoni, inernet	0.1 (zero pikë një) % (përqind) të vlerës së investimit, por jo më pak se kostoja e rehabilitimit të infrastrukturës së dëmtuar, kur kjo kosto nuk është e përfshirë në preventivin e investimit.(Kjo tarife nuk mbahet kur perfitues/zhvillues eshte bashkia)
e. Për ndërtesat, të cilat janë në proces legalizimi	0.5 (zero pikë pesë) % (përqind) e vlerës së investimit

SHËNIM: Nëse Vlera për m^2 e preventivit të projektit të objektit të paraqitur nga investitori pranë DPU-së është më e madhe se vlera 32105 lekë/m^2 e Ilogaritur nga EKB-ve, atëherë për Ilogaritjen e tarifës që do të paguhet pranë Bashkisë Rrogozhinë do të merret për bazë ajo e preventivit të sjellë nga vetë invstitori.

- Tarifat për Akt-Kontrollet në faza të ndryshme të ndërtimit të objekteve të ushtruara nga personeli i Drejtorisë së Politikave Urbane.

Në bazë të VKM Nr. 408, Datë 13.05.2015 të "*Rregullores se Zhvillimit te Territorit*", Nenit 27/1 për Mbikqyrjen e Punimeve, mbahen këto Akte Kontrolli kundrejt pagesave të mëposhtme:

Tabela.7. Niveleta e tarifave për Akt-Kontrolle të punimeve të ndryshme

Nr.	Lloji Punimeve	Lloji Ndërtesës	Tarifa
a.	Ngritje kantier + Mur Rrethues	Për Banesë Për Biznes Pallat + Bregdet	10 lekë/m^2(Të sip. Totale të ndërtimit) 20 lekë/m^2("") 25 lekë/m^2("")
b.	Piketim Objekti	Për Banesë Për Biznes Pallat + Bregdet	10 lekë/m^2(Të sip. Totale të ndërtimit) 20 lekë/m^2("") 25 lekë/m^2("")
c.	Përfundim i themeleve Kuota 0.00	Për Banesë Për Biznes Pallat + Bregdet	10 lekë/m^2(Të sip. Totale të ndërtimit) 15 lekë/m^2("") 25 lekë/m^2("")
ç.	Përfundimi i karabinasë	Për Banesë Për Biznes Pallat + Bregdet	10 lekë/m^2(Të sip. Totale të ndërtimit) 15 lekë/m^2("") 25 lekë/m^2("")
d.	Përfundimi i fasadave dhe rifinaturave + sistemet e ndryshme si ngrohje, ftohje, elektrike, hidraulike etj	Për Banesë Për Biznes Pallat + Bregdet	5 lekë/m^2(Të sip. Totale të ndërtimit) 15 lekë/m^2("") 25 lekë/m^2("")
e.	Përfundimi i sistemeve të jashtme	Për Banesë Për Biznes Pallat + Bregdet	5 lekë/m^2(Të sip. Totale të ndërtimit) 15 lekë/m^2("") 25 lekë/m^2("")

CamScanner

Në total, të gjitha Akt-Kontrollet bëhen këto pagesa:

a. Për Banesë 50 lekë/m^2 (të sip. totale ndërtimi)

b. Për Biznes 100 lekë/m^2 (të sip. totale ndërtimi)

c. Për Pallate dhe Bregdet 150 lekë/m^2 (të sip. totale ndërtimi)

***SHËNIM*:** Për Objektet që janë pajisur me "Leje Zhvillimi" dhe "Leje Ndërtimi" para këtij vendimi, tarifa e Akt-Kontrolleve do të paguhet me vlerat e mëparshme.

- **Tarifat për marrjen e Çertifikatës së Përdorimit të Objekteve:**

a. Çertifikatë Përdorimi për Banesë 100 lekë/m^2 (të sip. totale ndërtimi)

b. Çertifikatë Përdorimi për Biznes 150 lekë/m^2 (të sip. totale ndërtimi)

c. Çertifikatë Përdorimi për Pallate 250 lekë/m^2 (të sip. totale ndërtimi)

d. Çertifikatë Përdorimi për Zonën Turistike 250 lekë/m^2 (të sip. totale ndërtimi)

5. TAKSA MBI KALIMIN E SË DREJTËS SË PRONËSISË PËR PASURITË E PALUAJTSHME

- **Baza ligjore:** Ligji Nr.9632, Datë 30.12.2006 "*Për sistemin e taksave vendore*", Neni 28, 29.
- **Struktura e ngarkuar për arkëtimin e taksës mbi kalimin e së drejtës së pronësisë:** Zyra Vendore e Regjistrimit të Pasurive të Paluajtshme, në rolin e Agjentit Tatimor, të cilët përfitojnë 3% të shumës së arkëtuar dhe diferencën e derdhin për llogari të buxhetit të Bashkisë Rrogozhinë, në territorin e së cilës ndodhet pasuria, jo më vonë se data 30 e muajit pasardhës.
- **Struktura e ngarkuar për të kryear rakordimet:** Drejtoria e të Ardhurave dhe Zhvillimit Ekonomik.

- Taksa mbi kalimin e të drejtës së pronësisë për pasuritë e paluajtshme vendoset për ndërtesat dhe të gjitha pasuritë e paluajtshme në çastin e kalimit të së drejtës së pronësisë mbi to. Taksa paguhet nga personi që kalon të drejtën e pronësisë mbi pasurinë e paluajtshme, para kryerjes së regjistrimit, në përputhje me aktet ligjore në fuqi.
- Baza e taksës mbi kalimin e të drejtës së pronësisë për ndërtesat është sipërfaqja e ndërtimit, pronësia e së cilës transferohet. Kategoritë e ndërtesave, për efekt të bazës së taksueshme, jepen në tabelen 6. Niveli i taksës caktohet në lekë për metër katror të bazës së taksës. Detyrimi tatimor llogaritet si shumëzim i nivelit të taksës me bazën e tij.
- Baza e taksës për kalimin e të drejtës së pronësisë për pasuritë e tjera të paluajtshme është vlera e shitjes së tyre. Niveli i taksës caktohet në përqindje dhe niveli tregues i taksës është 2%. Detyrimi tatimor llogaritet si shumëzim i nivelit të taksës me bazën e tij.

Përjashtohen nga taksa e kalimit të së drejtës së pronësisë se paluajtshme

a. Enti Kombëtar i Banesave,Ministria e Financave dhe organet e qeverisjes qëndrore e vendore;

b. personat, të cilët janë subjekt i tatimit mbi të ardhurat vetjake, në mbështetje të Ligjit Nr.8438, Datë 28.12.1998 "Për tatimin mbi të ardhurat";

c. subjektet që dhurojnë pasuri të paluajtshme kur përfitues të drejtpërdrejtë janë:. institucionet dhe entet shtetërore e publike, qëndrore e vendore;. bashkësitë fetare ose organizatat jofitimprurëse, kur dhurimi lidhet me atë pjesë të veprimtarisë së tyre pa qëllim fitimi. Në këto raste dhuruesi, pasi ka marrë vërtetimin nga këshilli bashkiak për përjashtimin nga taksa, bën regjistrimin e pasurisë

së paluajtshme të dhuruar. Në çastin e regjistrimit, dhuruesi paguan pjesën që i takon agjentit të taksave.

ç. Në rastet kur pranohet nga vetë palët ose kur vërtetohet ligjërisht simulim i dhurimit për llogari të një shitjeje, për shmangie nga taksa, zbatohen taksa sa dyfishi i vlerës, pavarësisht nga përgjegjësitë e tjera sipas ligjeve në fuqi.

Tabela 8. Bazat e Taksës mbi kalimin e së drejtës së pronësisë mbi ndërtesat.

Emërtimi	Njësia	Shkalla Tatimore	
		Nj.A.Rrog ozhinë	Nj.A.të tjera
a. Ndërtesa Banimi	Lekë/m^2	100	100
b. Ndërtesa të tjera për tregti dhe shërbime	Lekë/m^2	300	300
c. Ndërtesa të tjera	Lekë/m^2	200	200

6.TAKSA E TABELËS

- **Baza ligjore:** Ligji Nr.9632, Datë 30.12.2006 "*Për sistemin e taksave vendore*", Neni 32.
- **Struktura e ngarkuar për arkëtimin e taksës së Tabeles:** Drejtoria e të Ardhurave dhe Zhvillimit Ekonomik si dhe zyrat e taksave pranë Njësive Administrative.

1. Taksa e tabelës zbatohet për të gjithë subjektet, të cilët vendosin tabela, të lëvizshme apo të palëvizshme, për të identifikuar veprimtarinë e tyre ose për qëllime reklamimi të veprimtarisë së tyre apo dhe për të tretë, që vendosen në pamjen ballore të vendodhjes së veprimtarisë, ose brenda territorit të përbashkët në qendrat tregtare, ose në hapësira jashtë vendodhjes së veprimtarisë, qofshin këto publike ose private.

2. Për qëllime të zbatimit të këtij ligji, tabelat kategorizohen në:

i) Tabelë për qëllime identifikimi të veprimtarisë së subjektit, e trupëzuar ose jo, Brenda territorit ku zhvillohet veprimtaria dhe që nuk përdoret për të reklamuar veprimtaritë e të tretëve. Në të tilla tabela shënohet emri ose logo dhe/ose veprimtaria e subjektit. Në rastin e përdorimit të më shumë se një tabele identifikuese, vetëm njëra do të konsiderohet e tillë.

ii) Tabelë për qëllime identifikimi jashtë territorit ku zhvillohet veprimtaria e subjektit në formën dhe përmasat e tabelave për orientim. Këto tabela shërbejnë vetëm si tabela orientuese dhe vendosen jashtë territorit ku zhvillohet aktiviteti, për orientimin e klientelës apo të publikut drejt vendndodhjes së veprimtarisë së subjektit.

iii) Tabelë për qëllime reklamimi, e lëvizshme ose e palëvizshme, e vendosur në pamje ballore ose jo ballore në vendin ku zhvillohet veprimtaria e subjektit, ose në hapësira të përbashkëta në qendrat tregtare, ose në hapësira të tjera publike apo private, si në tarraca, llozhe, ballkone, fasada, trotuare, shtylla, mbajtëse ajrore mbi pjesë të rrugëve qytetase apo kombëtare, etj., që kanë përmbajtje reklamimi për vete apo të tretët dhe që shërben si reklamë për të njoftuar, tërhequr vëmendjen ose për të joshur blerësit.

iv) Tabelë në funksion të ekspozimeve të ndryshme të hapura, panaire, spektakle, stendaetj.

3.Taksa e tabelës është taksë vjetore.Bën përjashtim rasti kur tabela vendoset në funksion të ekspozimeve të ndryshme të hapura,panaire,spektakle,stenda reklame për të cilat taks llogarite dhe paguhet vetëm për periudhën kohore të lejes së dhënë nga njësia e vetëqeverisjes vendore.

CamScanner

4. Tabela përmban shkronja, logo, simbole apo figura, që mundësojnë identifikimin e veprimtarisë së taksapaguesit, apo që shërbejnë për qëllim orientimi, reklamimi ose ekspozimi. Si bazë vlerësimi për llogaritjen e taksës, shërben sipërfaqja në metër katror që zë tabela në të gjithë shtrirjen e saj.

5. Nivelet e taksës tabelës sipas kategorizimeve përcaktuara në tabelen 7, bashkëlidhur kësaj pikë.

Tabela 9. Taksa e Tabelës sipas kategorive të Bashkive.

Nr	Llojet e Tab	Nj/matëse	Bashkia Kat.1	Bashkia Kat.2	Bashkia kat.3 B.Rrogozhine
I	Taksë tabele për qëllime indetifikimi, të trupëzuara ose jo, brenda territorit, ku zhvillohet veprimtaria e biznesit dhe që nuk përdoret për të reklamuar veprimtaritë e të tretëve (ku shënohet emri dhe ose aktiviteti i biznesit)				
a	**Deri në 2 m^2**	Lekë/m^2/viti	0	0	0
b	**-mbi 2 m^2 - 10 m^2**				
	- thjeshtë (pa ndriçim)	Lekë/m^2/viti	15.000	10.000	7.000
	-me ndriçim thjeshtë	Lekë/m^2/viti	20.000	15.000	11.500
	-elektronike	Lekë/m^2/viti	35.000	20.000	15.000
c	**mbi 10 m^2 – 20 m^2**				
	-thjeshtë (pa ndriçim)	Lekë/m^2/viti	12.750	8.500	5.950
	- ndriçim të thjeshtë	Lekë/m^2/viti	17.000	12.750	9.775
	-elektronike	Lekë/m^2/viti	29.750	17.000	12.750
d	**mbi 20 m^2 – 40 m^2**				
	-thjeshtë (pa ndriçim)	Lekë/m^2/viti	8.250	5.500	3.850
	-ndriçim të thjeshtë	Lekë/m^2/viti	11.000	8.250	6.325
	-elektronike	Lekë/m^2/viti	19.250	11.000	8.250
e	**mbi 40 m^2**				
	-thjeshtë (pa ndriçim)	Lekë/m^2/viti	6.000	4.000	2.800
	-ndriçim të thjeshtë	Lekë/m^2/viti	8.000	6.000	4.600
	-elektronike	Lekë/m^2/viti	14.000	8.000	6.000
II	**Tabela për qëllime indetifikimi jashtë territorit ku zhvillohet veprimtaria e biznesit në formën dhe përmasat e tabelave për orientim**				
	-Tabela identifikuese	Lekë/m^2/viti	120	120	120
III	**Tabelë për qëllime reklamimi e lëvizshme e palëvizshme deri në tavanin maksimal 35 m^2**		**Bashkia Tiranë**	**Bashkia Durrës dhe gjithë bashkitë e tjera në Kat. II**	**Bashkitë e Kat. III B. Rrogozhinë**
	thjeshtë (me/pa ndriçim)	Lekë/m^2/viti	45.000	22.500	13.500
	-elektronike	Lekë/m^2/viti	90.000	45.000	27.000
IV	**Tabela në funksion të ekspozimeve të ndryshme të hapura, panaire, spektakle, stenda reklamuese, banderola, etj.**				
	-të të gjitha llojeve dhe përmasave	Lekë/m^2/viti	1.000	1.000	1.000

CamScanner

Shënim: **Bashkitë sipas kategorive ndahen:**
Kategoria I: Tiranë, Durrës.
Kategoria II: Shkodër, Elbasan, Fier, Vlorë, Berat, Korçë, Pogradec, Sarandë, Lushnje, Gjirokastër, Lezhë, Krujë.
Kategoria III: Të gjitha bashkitë e tjera duke përfshirë edhe Bashkinë Rrogozhinë. Në llogaritjen e taksës për tabelat më të mëdha se 10 m^2, shumës së taksës së llogaritur për sipërfaqen deri në 10 m^2 do ti shtohet shuma e taksës e llogaritur për diferencën e sipërfaqes së mbi 10 m^2 të shumëzuar me tarifen përkatëse të taksës.
P.sh, një tabele të thjeshtë 15 m^2, shuma e taksës vjetore do të llogaritet: (10m^2 x 15.000 lekë) + (5m^2 x 12.750 lek2) = 150.000 + 63750 = 213.750 lekë/vitë (ose 17.812 lekë/muaj).
E njëjta logjikë llogaritje do të jetë edhe për sipërfaqet e tabelave mbi 20 m^2 dhe mbi 40 m^2. Për subjektet taksapaguese që vendosin më shumë se një tabelë identifikuese, vetëm njëra nga dy tabelat identifikuese do të konsiderohet si e tillë, kurse tabela tjetër do të konsiderohet si reklamë. Çdo tabelë reklamimi që kalon sipërfaqen 35 m^2 do të konsiderohet sikur është 35 m^2 dhe shuma e taksës llogaritet dhe paguhet vetëm për këtë sipërfaqe, pavarësisht madhësisë së saj në m^2.
Në kategorinë e reklamës kuptojmë çdo publicitet, formë promovimi që shërben për të njoftuar, tërhequr vëmëndjen e bleresit, të vendosur, në pamje jo ballore, tarraca, ballkone, në pjesë të rrugës, shtylla, që kanë qëllime reklamimi për vete ose të tretë.

7. TAKSA E MJETEVE TË PËRDORURA

- **Baza Ligjore:** Ligji Nr. 9975, Datë 28.07.2008 "*Për Taksat kombëtare*", i ndryshuar. Neni 3, pika 3, Neni 4, pika 3, Neni 8, pika 2, shkronja c.
- **Struktura përgjegjëse për arkëtimin e kësaj takse:** Drejtoria e Përgjithshme e Shërbimeve të Transportit Rrugor, drejtoritë rajonale në rolin e Agjentit Tatimor, para kryerjes së kontrollit teknik vjetor të detyrueshëm të mjetit. Arkëtojnë 25% të Taksës pas marjes së komisionit të tyre prej 5%.
- **Struktura përgjegjëse për kryerjen e rakordimeve:** Drejtoria e të Ardhurave dhe Zhvillimit Ekonomik

- Taksa vjetore e mjeteve të përdorura është e vlefshme për 365 ditë dhe caktohet sipas formulës: Cilindrata në cm^3 x koeficienti fiks sipas vjetërsisë x taksa fikse për llojin e karburantit.
- Taksa fikse për llojin e karburantit është 12,5 lekë për naftën dhe 10 lekë për benzinën.
- Mjetet me vjetërsi nga 0-3 vjet nuk janë subjekt i kësaj takse.
- Detyrimi për pagimin e taksës i takon pronarit të mjetit.

CamScanner

8. TË ARDHURA PJESORE NGA TAKSA E RENTËS MINERARE

- ➢ **Baza Ligjore:** Ligji Nr. 9975, Datë 28.07.2008 "*Për Taksat kombëtare*", i ndryshuar. Neni 3/pika 4, Neni 4/pik 4, Neni 8/pika 2/shkronja d.
- ➢ **Struktura përgjegjëse për arkëtimin e kësaj takse:** Dega e Doganave në rrethe, në rastin e eksportit të produkteve minerare, ndërsa degët e tatimeve në rastin e shitjes së produkteve minerare brenda vendit.
- ➢ **Struktura përgjegjëse për kryerjen e rakordimeve:** Drejtoria të Ardhurave Zhvillimit Ekonomik

- Çdo person fizik/juridik,që është i licencuar dhe/ose vepron në industrinë minerare sipas një marrëdhënie kontraktuale me ministrin përgjegjës për ekonominë, duhet të paguajë rentë minerare për burimet natyrore që nxjerr nga/mbi/dhe nëntoka e territorit të Republikës së Shqipërisë.
- Renta minerare llogaritet si detyrim mujor i subjektit taksapagues, në çastin kur ai shet produkte minerare 5% e të ardhurave nga renta minerare i takojnë pushtetit vendor ku zhvillohet veprimtaria.
- Të ardhurat nga renta minerare përdoren për investime për njësitë e qeverisjes vendore.
- Pagesa e rentës minerare bëhet brenda datës 15 të muajit pasardhës, kur janë realizuar shitjet.

Kapitulli II. TARIFAT VENDORE

II.1.TARIFË PËR INFRASTRUKTURËN NËNTOKËSORE(TELEFON,INTERNET,KABLLOR)

- ➢ **Baza Ligjore:** Ligji Nr. 9632, Datë 30.12.2006 "*Për sistemin e taksave vendore*", i ndryshuar. Neni 34, Pika 2.

Ligji 139/2015, Datë 17.12.2015 "*Për vetëqeverisjen vendore*", i ndryshuar, Neni 9, pika 1.3 b;
Ligji 68/2017, Datë 24.04.2017 "*Për financat e vetëqeverisjes vendore*", Neni 13.

- ➢ **Struktura e ngarkuar për arkëtimin e taksës së Tabeles:** Drejtoria e të Ardhurave dhe Zhvillimit Ekonomik pranë Bashkisë Rogozhinë si dhe zyrat e taksave pranë Njësive Administrative.

- Për rrjetet kabllore telefonike, ndërlidhëse, apo të shërbimit informatik, tarifat vendore vendosen vetëm në rastin kur subjektet përdorin rrjetet infrastrukturore, si tubacione, kanale, linja ajrore etj, të cilat janë ndërtuar dhe që janë në pronësi të njësive të vetëqeverisjes vendore.
- Të ardhurat e siguruara prej tyre shërbejnë për përballimin e shpenzimeve për mirëmbajten e rrjetit në përdorim.
- Baza e tarifës për linjat ajrore dhe nëntokësore është gjatësia lineare për kilometër e linjave ajrore dhe nëntokësore e cila vihet në shfrytëzim nga subjekte për qëllime biznesi.

Tabela II.1 Nivelet e tarifës së përkohshme për linjat ajrore dhe nëntokësore

a. Linja ajrore, telefon, tv kabllor, internet	**Lekë/km/vitë**	**1.500 Lekë**
c. Linja nëntoksore telefon, tv kabllor, internet	**Lekë/km/vitë**	**3.000 Lekë**

CamScanner

II.2 TARIFA E PASTRIMIT DHE LARGIMIT TË MBETURINAVE SI DHE TARIFA E SHËRBIMEVE PUBLIKE PËR BIZNESIN

- **Baza Ligjore:** Ligji Nr. 9632, datë 30.12.2006 "*Për sistemin e taksave vendore*", i ndryshuar.
Ligji 139/2015, datë 17.12.2015 "*Për vetëqeverisjen vendore*", i ndryshuar.
Ligji 68/2017, datë 24.04.2017 "*Për financat e vetëqeverisjes vendore*".

- **Struktura e ngarkuar për arkëtimin e tarifës së pastrimit dhe shërbimeve:** Drejtoria e të Ardhurave dhe Zhvillimit Ekonomik pranë Bashkisë Rogozhine si dhe zyrat e taksave pranë Njësive Administrative.

a. **Tarifës së pastrimit** i nënshtrohen të gjithë subjektet taksapagues, persona juridikë ose fizikë, vendas ose të huaj, që ushtrojnë veprimtari ekonomike brenda territorit të Bashkisë Rrogozhinë dhe njësive të saj administrative, si edhe çdo kryefamiljarë në territorin e Bashkisë Rrogozhinë.

b. **Tarifa për shërbime publike** është detyrim i çdo subjekti taksapagues i cili përfiton shërbime të tilla si ndriçim, gjelbërim, mirëmbajtje të rrugëve, etj., përveç pastrimit.

c. **Nipti për fermerë** nuk ka asnjë përgjegjësi tatimore e për rrjedhojë asnjë detyrim për të paguar.

- Në rastin kur subjekti regjistrohet apo mbyllet gjatë vitit kalendarik, detyrimi për tarifat e pastrimit dhe shërbimeve llogaritet dhe arkëtohet proporcionalisht me kohën aktive të ushtrimit të aktivitetit (jo më pak se 1(një) muaj) me përjashtim të Zonës Turistike e cila e ka detyrimin vjetor.

- Nivelet e tarifës së pastrimit dhe tarifës së shërbimeve për kategoritë dhe nënkategoritë biznes i vogël dhe i madh, person juridik apo fizik si dhe institucione janë të paraqitura në tabelen si më poshtë:

CamScanner

Tabela II.2. Tarifat e Pastrim, Gjelbërim dhe Ndriçim për Biznesin e Vogël Viti 2024

Emërtimi	Lekë Vitë Sez.	Tarifë Pastrimi	Tarifë Gjelbërimri	Tarifë Ndriçimi
1. Shitje me Pakicë				
a. Bar Kafe, byrek, etj.		15.000	1.000	1.000
b. Bar Bufe Restorant, fast food e të ngjashme me to		20.000	1.000	1.000
c. Restorante (Dasma, etj).		30.000	1.000	1.000
d. Ushqimore, minimarket, fruta perime, syze optike, veshmbathje, bulmet, mish, peshk, butik etj.		15.000	1.000	1.000
e. Beach Bar.		30.000	1.000	1.000
f. Tregtim pjesë këmbimi e servis mekanik.		20.000	1.000	1.000
g. Tregtim materiale ndërtimi si tulla, tjengulla, dërrasa, çimento, gëlqere, blloqe betoni etj.		20.000	1.000	1.000
h. Tregtim lënde djegëse si dru, qymyr, pelet etj.		15.000	1.000	1.000
i. Tregtim plehra kimike, pesticide, fara e fidan.		20.000	1.000	1.000
j. Tregtim paisje industriale e ofrim shërbimesh për artikuj të ndryshëm.		20.000	1.000	1.000
2. Prodhime si më poshtë: Miell për bukë e Blegt. * Prodhime material druri e duralumini.		15.000 30.000	1.000 1.000	1.000 1.000
a) Prodhim e shitje buke e n/produkte të saj.		15.000	1.000	1.000
b) Grumbullim përpunim qumështi e n/produkte.		20.000	1.000	1.000
c) Prodhim vaj ulliri.	Sez	15.000	1.000	1.000
3. Profesione të lira				
a. Farmaci të të gjitha llojeve.	vit	20.000	1.000	1.000
b. Klinika dentare, laborator, qëndër mjeksore.		20.000	1.000	1.000
c. Këpucar, fotograf, rrobaqepës etj..		10.000	1.000	1.000
d. Berber.		15.000	1.000	1.000
e. Ndërtues, murator etj.		20.000	1.000	1.000
f. Hotele, motele, shtëpia që shërbejnë për akomodimin e turistëve e të ngjashme (vija bregdetare).	Sez	50.000 +100 lekë/dhomë	2.500	2.500
g. Hotele, motele e të ngjashme në zonat e tjera.		30.000	1.000	1.000
h. Tregtim mjete të reja.		30.000	1.000	1.000
i. Kënd lojrash, lodra uji.	Sez	20.000	1.000	1.000
j. Autoshkollë e Agjensi udhëtimi, Internet, telefon.		20.000	1.000	1.000
k. Peshkimi në ujra të ëmbla e të kripura.		20.000	1.000	1.000
l. Kalceto (fusha sportive për të rritur e fëmijë).		15.000	1.000	1.000
m. Shitje online.		10.000	1.000	1.000

CamScanner

Tabela II.3. Tarifat e Pastrim, Gjelbërim dhe Ndriçim për Biznesin e Madh Viti 2024

Emërtimi	Lekë/vitë	Tarifë Pastrimi	Tarifë Gjelbërimi	Tarifë Ndriçimi
Tarifat e Biznesit të Madh				
1. Shitje me pakicë e shumicë				
a. Ushqimore Supermarketi		50.000	2.500	5.000
b. Njësi tregtimi vetëm me shumicë		50.000	2.500	5.000
c. Import-Eksport pjesë këmbimi auto, shitje automjetesh		60.000	2.500	5.000
d. Tregtim materiale ndërtimi, mobilje		50.000	2.500	5.000
e. Tregtim lënde djegëse karburante		50.000	5.000	5.000
f. Tregtim plehra kimike, inpute bujqësore etj		40.000	2.500	5.000
g. Tregtim paisje industriale prodhuese e makineri		60.000	2.500	5.000
2. Prodhime				
a. Prodhime mielli e nënprodukte, qumështi e nënprodukte		50.000	2.500	5.000
b. Prodhim për përpunim mishi e nënprodukte të tij		50.000	2.500	5.000
c. Prodhim materiale ndërtimi e inerte, materiale plastike		60.000	2.500	5.000
d. Prodhim kanfeksione, veshmbathje, dyshek, jorgane etj		50.000	2.500	5.000
e. Prodhim të produkteve të drurit, duraluminit të ngjashme		50.000	2.500	5.000
3. Shërbimet				
a. Banka private apo filiale të tyre, të ngjashme me to		50.000	2.500	5.000
b. Kompani, Agjensi sigurimesh, Këmbim valutor, transport		50.000	2.500	5.000
c. Media televizive, Kabllor e të ngjashme me to.		50.000	2.500	5.000
d. Shërbime postare, kompani telekomunacioni, shërbime interneti, telefoni fikse e të ngjashme me to.		50.000	2.500	5.000
e. Për çdo autoshkollë, polici private, kurse kualifikimi etj		50.000	2.500	5.000
f. Për cdo njësi edukimi si shkolla, kopshte, klub sportiv,etj		40.000	2.500	5.000
g. Ndërrmarje, shërbim Energjie Elekrtike, UK.		60.000	2.500	5.000
h. Lojëra fati, lloto sport, baste sportive, etj		40.000	2.500	5.000
4. Biznesi me aktivitet Ndërtimi				
a. Për çdo kantier ndërtimi të ngritur në raport me kohëzjatjen deri në përfundim ndërtimi.		60.000	2.500	5.000
5. Për çdo agjensi transporti me Nipt parësor apo sekondar sipas Q.K.B		50.000	2.500	5.000
a. Transport Udhëtarësh deri në 8+1		5.000	1.000	1.000
b. Mbi 8+1		15.000	1.000	1.000
c. Transport mallrash deri në 3.5 ton		5.000	1.000	1.000
d. Mbi 3.5 ton		15.000	1.000	1.000
e. Për çdo motobarkë peshkimi		10.000	1.000	1.000
f. Për çdo barkë me motor apo pedalone në shërbim të pushuesve në stacione plazhi zona Spille		5.000	-	-
6. Institucione si:				
a. Qëndër Shëndetësore, Reparte ushtarake, Rajone Policie, Qëndër Riedukimi (burgje), të ngjashme		50.000	2.500	5.000
b. Subjektet që përfitojnë tendera shërbimesh e punimesh brenda territorit të bashkisë.	Vjetore	100.000	10.000	10.000

CamScanner

Nivelet e taksave dhe tarifave vendore për kategorinë *"Familje"*

Detyra kryesore e Bashkisë Rrogozhinë është të sigurojë shërbime publike sa më cilësore, me efektivitet sa më të lartë dhe në kohë sa më të shpejtë ndaj të gjithë qytetarëve të saj.

Llojet e taksave dhe tarifave vendore që do të aplikohen për familjet si dhe nivelet e tyre paraqiten në tabelën e mëposhtme:

Tabela II.4. Tarifat e Pastrim, Gjelbërim dhe Ndriçim për kategorinë "Familje"

III 1. Sipas Njesisë Administrative	**Nr. familjeve**	**Lloji i tarifës**	
		Tarifë Pastrimi Lekë/Vitë	**Tarifë Shërbimi (Gj+Nd+Ndryshme)**
1-Nj.A. Rrogozhinë	3711	1200	800
2-Nj.A. Gosë			
Zona A. G. Qëndër G.Vogël, Kërcukaj,Vilë, Ballaj.	2304	1200	800
Zona B. Kalush, Gosë e madhe.		600	800
3-Nj.A. Lekaj			
Zona A.Lekaj,Luz,Shkozet,Hariz,Kryeluz,	2369	1200	800
Gërmenj		600	300
Zona B. Zambisht, Okshtun.		0	300
Zona C. Mushnik, Mlik.			
4-Nj.A. Kryevidh.			
Zona A. Kryevidh, Greth i Mesëm, Spille, Ballaj,	2438	1200	800
Zhabjak.			800
Zona B. Sharrdushk, Greth M		600	
Zona C.Kazie,Domen,Spanesh,Patk Milot, Sterbeg		0	300
5-Nj.A. Sinaballaj			
Zona B. Sinaballaj Qëndër	527	600	800
Zona C. Fshatra të tjerë		0	300

II.4 TARIFË E ZËNIES SË HAPËSIRËS PUBLIKE PËR ZONËN E PLAZHIT

- **Baza Ligjore:** Ligji Nr. 9632, Datë 30.12.2006 "*Për sistemin e taksave vendore*", i ndryshuar Ligji Nr. 93, Viti 2015 "Për Turizmin", i ndryshuar.

Struktura e ngarkuar për arkëtimin e taksës së Hapesirës publike "Stacion Plazhi": Drejtoria e të Ardhurave dhe Zhvillimit Ekonomik pranë Bashkisë Rrogozhine.

- Baza e taksës për zënie të hapësirës publike për zonën e plazhit është sipërfaqja në m^2 e vijës bregdetare, e cila shfrytëzohet nga individë apo subjekte për qëllime biznesi. Taksa llogaritet si detyrim sezonal i taksapaguesit.
- Për shfrytëzimin e vijës bregdetare si stacione Plazhi, për kontratat ekzistuese afati i pageses eshte momenti i rinovimit të kontrates. Për lidhjen e kontratave të reja pagesa e tarifës duhet të kryhet në të njëjtën kohë me nënshkrimin e kontratës nga Bashkia

CamScanner

Tabela II.5. Niveli i tarifës së zënies së hapësirës publike për zonën e plazhit Spille.

Zona	Niveli i tarifës
1)Vija bregdetare .	
a. Vendosje shezllone e çadra sipas kontratës së nënshkruar nga Bashkia.	250 lekë/m^2/në sezon.
b. Çmimi i sipërfaqes së ndërtesës sipas plan vendosjes .	200 lekë/m^2 n2 vitë
c. Çmimi i sipërfaqes rërë për vendosje lodra e lojëra për fëmijë.	200 lekë/m^2 në sezon
d. Vendosje tavolina në sipërfaqen pyll në pisha.	100 lekë/m^2 në sezon
2) Tarifat për ngritjen e kampingjeve e objekteve të lëvizshme.	
a. Vendosje çadra pushimi deri në 4 vënde.	100 lekë/ditë/copë
b. Vendosje çadra pushimi mbi 4 ëende	200 lekë /ditë/copë
c. Vendosje Rulota (jo më pak se 25.000 lekë/sezon)	300 lekë/ditë/copë
d. Vendosje Baraka portative (jo më pak se 25.000 lekë/sezon)	300 lekë /ditë/copë
e. Shitës ambulante (Spille) (jo më pak se 15.000 lekë/sezon)	100 lekë/diteë/m^2
f. Parkim automjetesh (Spille)	100 lekë/ditë/automjet

***Shenim*:** Për vendosjen e tavolinave për shërbime ndaj pushuesve dhe ngritjen e kampingjeve sipas pikës a, b, c, d, do të merret leje nga Bashkia. Për vjeljen e tarifës ngarkohet Nj/A.Kryevidh.

- Për vijën bregdetare në zonën e VilëBashtovës niveli i taksës do të jetë 60%e tarifës së Spillesë.

Tabela.II.6. Kategori, nënkategori e tarifës për zënie hapësire publike përveç zones bregdetare

	Njësia	Niveli i tarifës	
		Sezon Veror	*Sezon Dimëror*
a) *Qyteti Rrogozhinë* 1-Vendosje tavolinash jashtë objektit të aktivitetit: a-Zona A. Brenda Qëndrës së Qytetit (Zonë pedonale)	Lekë/m^2/muaj	60	60
b) Zona B. Jashtë Qëndrës së Qytetit (Periferi)	Lekë/m^2/muaj	60	60
2) Mallra të vendosura jashtë objektit të aktivitetit, rrcthime me vazo, lulishte etj.	Lekë/m^2/muaj	60	
d) Aktivitetet në qëndër të qytetit, veprimtari promocionale të ndrysh	Lekë/m^2/ditë	1000	1000
B) *Njësitë Administrative të tjera* 1-Vendosje tavolinash jashtë objektit të aktivitetit.	Lekë/m^2/muaj	60	60
a) Mallra të vendosura jashtë objektit të aktivitetit, rrcthime me vazo, lulishte etj.	Lekë/m^2/muaj	60	60
3)Aktivitetet në Qëndrën Kulturore (Kinema) qëndër të qytetit, veprimtari promocionale, takime, aktivitete sociale, kulturore, politike e të ngjashme.	Lekë/orë	2500	2500
4)Vendosje kënd lojrash për fëmijë në qëndër të qytetit.	Lekë/m^2/muaj	60	60
5)Aktivitete në pika turistike Kalaja Bashtovës e të ngjashme	Lekë/orë	3 000	3 000
6)Ambulant e Rulot: Përveç zonës bregdetare Spille		15 000	15 000

II.5 TARIFË "TREGU I LIRË"

- **Baza Ligjore:** Ligji Nr. 9632, datë 30.12.2006 "*Për sistemin e taksave vendore*", i ndryshuar, Neni 35. Ligji 139/2015, datë 17.12.2015 "*Për vetëqeverisjen vendore*", i ndryshuar, Neni 35,
- **Struktura e ngarkuar për arkëtiminj e kësaj tarife:** Drejtoria e të Ardhurave dhe Zhvillimit Ekonomik pranë Bashkisë Rrogozhinë dhe zyrat e taksave dhe tarifave pranë Njësive Administrative.

- Kjo tarifë aplikohet në zonat e konsideruara Markatë. Tarifa është detyrim ditor i çdo individi që tregton mallra për konsumatorët finalë. Individët përkundrejt tarifës pajisen me biletë nga agjenti mbledhës.
- Niveli i aplikuar i tarifës për Tregun e Lirë është 50 lekë/m^2.

***Shënim*:** Për tregjet e lira që do të zhvillohen ne hapsira private do të lidhet kontratë me Bashkinë Rrogozhinë ku do të përcaktoet sipërfaqja, vlera, mënyra e pagesës dhe afati i kontratës.
Po kështu edhe për tregjet e lira "hapsira publike" pronë e bashkisë do të lidhet kontratë me Bashkinë me të njëjtat kritere të tregjeve private.

II.6 TARIFA E LIÇENSIMIT TË TRANSPORTIT TË UDHËTARËVE DHE MALLRAVE

- **Baza Ligjore** Ligji Nr. 8303, datë 18.03.1998 "*Për Transportet Rrugore*" i ndryshuar
- **Struktura e ngarkuar për arkëtimin e kësaj tarife**: Drejtoria e Shërbimeve Mbështetësë.

Tabela II.7. Tarifat e Licensimit të Transportit të udhëtarëve dhe mallrave.

Nr.	Kategoritë	Njësia matjes	Tarifa e licensimit të transportit
1	Licensë për transport udhëtarësh në linjë të rregullt qytetëse	Lekë/5 vjetë	40.000
2	Certifikatë për transport udhëtarësh në linjë të rregullt qytetëse	Lekë/mjetë/vitë	1.000
3	Licensë për transport udhëtarësh në linjë të rregullt rrethqytetëse	Lekë/5 vjetë	20.000
4	Certifikatë për transport udhëtarësh në linjë të rregullt rrethqytetëse	Lekë/mjetë/vitë	1.500
5	Licensë për transport udhëtarësh në linjë të rregullt ndërqytetëse Brenda	Lekë/5 vjetë	75.000
6	Certifikatë për transport udhëtarësh në linjë të rregullt ndërqytetëse Brenda	Lekë/mjetë/vitë	1.500
7	Licensë për transport udhëtarësh në linjë të rregullt ndërqytetëse ndërmjet	Lekë/5 vjetë	75.000
8	Certifikatë për transport udhëtarësh në linjë të rregullt ndërqytetëse ndërmjet	Lekë/mjetë/vitë	1.500
9	Licensë për agjensi transport udhëtarësh dhe taksi Brenda	Lekë/5 vjetë	15.000
10	Licensë për agjensi ndërkombëtare udhëtarësh	Lekë/5 vjetë	40.000

CamScanner

11	Licensë për transport udhëtarësh me taksi	Lekë/mjet/5vjet	20.000
12	Dhënie autorizimi për transport ndërqytetas	Lekë/mjetë	2.000
13	Licensë për shërbim të rregullt të specializuar të transportit të udhëtarëve	Lekë/5 vjetë	20.000
14	Certifikatë për transport udhëtarësh për llogari të vet	Lekë/mjetë/vitë	1.500
B	Tarifa Licensimit të Transportit të Mallrave		
1	Licensë për transport mallrash për të trete dhe me qera brenda vëndit	Lekë/5 vjetë	40.000
2	Certifikatë për transport mallrash për të tretë e për vete brenda vëndit	Lekë/Ton/vitë	100
3	Certifikatë për transport mallrash dhe udhëtarë	Lekë	3.000

II.7 TARIFA E PARKIMIT TE AUTOMJETEVE

- **Baza ligjore:** Ligji Nr. 8652, Datë 31.7.2000 "*Për Organizimin dhe Funksionimin e Qeverisjes Vendore*", i ndryshuar.
  Struktura e ngarkuar për arkëtimin e tarifes së Parkimit të Automjeteve: Drejtoria e të Ardhurave dhe Zhvillimit Ekonomik pranë Bashkisë Rrogozhinë dhe zyrat e Taksave dhe Tarifave prane Nj. Administrative përkatëse.
- Tarifa parkimit e të automjeteve është detyrim i çdo individi i cili parkon në vendet e miratuara si "Parkim publik me Pagesë".
- Tarifa është 100/lekë/automjet/ditë dhe arkëtohet në momentin e parkimit.

Tabela II.8. Parkime të Rezervuara me Leje nga Bashkia për qytetin Rrogozhinë

a) Autoveturë 4+1 dhe 8+1	Niveli taksës 15.000lekë/vitë
b) Automjet Transporti të perzier nga 0-3.5 ton	Niveli taksës 15.000lekë/vitë

Shënim. Subjektet e biznesit të vogël mund të marrin leje vetëm për 3-4 vende parkimi, ndërsa subjektet e biznesit të madhë jo më shumë se 5 vende parkime.
Leja nuk mund të jepet për një periudhë kohe jo më pak se 1 vitë.

II.8 TARIFA PËR VULOSJE VETERINARE BAGËTIVE TË THERURA NË VENDE TË LEJUARA

- **Baza Ligjore:** Ligji Nr. 10465, Datë 29.9.2011 "*Për shërbimin Veterinar në Republikën e Shqipërisë*", Akti Normativ Nr. 4, Datë 16.08.2012 "*Për Përcaktimin e rregullave për therjen e kafshëve dhe tregtimin e mishit të tyre*" dhe Vendimi Nr.230, Datë 20.03.2013 "*Për Përcaktimin e Funksioneve të Veta*"
- **Struktura e ngarkuar për Arkëtimin e kësaj tarife**: Drejtoria e Bujqësisë

CamScanner

Tabela II.9 Tarifat për vulosje veterinare bagëtive të therura në vende të lejuara

Emërtimi	Njësia	Niveli i Tarifës
a) Për bagëti të trasha	Lekë/Kokë të Therur	200
b) Për bagëti të imëta	Lekë/Kokë të Therur	100
c) Për Derra	Lekë/Kokë të Therur	50
d) Për Shpendë	Lekë/Kokë të Therur	10

II.9 TARIFA BAZË TË LËNDËS DRUSORE NË KËMBË, PËR LLOJET INDUSTRIALE

- **Baza Ligjore:** Vkm Nr. 559, Datë 29.07.2022 "*Për përcaktimin e çmimeve dhe tarifave për dhënien në shfrytëzim, përdorim të fondit Pyjor Kombëtar për veprimtari ekonomike si dhe për prodhim drysor dhe jo drysor*"
- **Struktura e ngarkuar për Arkëtimin e kësaj tarife**: Drejtoria e Bujqësisë

Tabela II.10 Tarifa për Lëndë drusore për llojet industriale

	Njësia	Tarifa
1) **Pishë Mesdhetare**	m^3 m^3	**Deri 22 cm 2300 Lekë** **Mbi 22 cm 3200 Lekë**
2) **Dru Zjarri**		
a) **Të forta:** Dushk, Ah, Panj, e të ngjashme	m	500
b) **Të buta:** Halore, shelg, e të ngjashme	m	200

***Shënim*:** Kur lënda e punimit apo drutë e zjarrit janë nxjerrë nga sipërfaqe të djegura, por materiali drusorë është i përdorshëm, tarifa për to do të jetë 40% më e ulët se tarifa bazë.

Tabela II.11 Tarifat për dhënie në përdorim të fondit pyjor për mbarështrimin e faunës së egër të gjahut

Nr.	Përdorimi territorit	Tarifat sipas kohëzgjatjes së kontratës lekë/ha/vitë		
		1 1 vitë	2 2-5 vjetë	6 6-10 vjetë
1.	Pyll trungishte	36000	34000	30000
2.	Pyll cungishte	24000	23000	20000
3.	Pyll shkurre	24000	23000	20000
4.	Kullota	24000	23000	20000
5.	Tokë me bimësi pyjore	18000	17000	15000
6.	Inproduktive	18000	17000	15000

Tabela II.12 Tarifat për dhënie përdorim të fondit pyjor për qëllime argëtimi, shëndetësore, shoqërore dhe veprimtari turistike kampingje, kënde lojrash, mjedise sportive, shlodhëse.

Nr.	Përdorimi territorit	Tarifat sipas kohëzgjatjes së kontratës lekë/ha/vitë		
		1 vitë	2-5 vjetë	6-10 vjetë
1.	Pyll trungishte	180000	120750	100000
2.	Pyll cungishte	126000	90000	75000
3.	Pyll shkurre	126000	90000	75000
4.	Kullota	126000	90000	75000

CamScanner

Tabela II.13 Tarifat për grumbullimin dhe nxjerrjen e prodhimeve të dyta.

Emërtimi	Njësia.matjes	Tarifa/Lekë
a) Gjethe të ndryshme	Kv.	150
b) Rrënjë të ndryshme	Kv.	250
c) Herba të ndryshme	Kv.	70
d) Boçe të ndryshme	Kv.	200
e) Degë të gjelbëra me dhe pa lule	Kv.	100

II.10. TARIFAT PËR UJITJEN E TOKAVA BUJQËSORE

- **Baza ligjore**: Ligji 139/2015, datë 17.12.2015 "*Për vetëqeverisjen vendore*", i ndryshuar Neni 9.
- **Struktura e ngarkuar për arkëtimin e këtyre tarifave**: Drejtoria e Bujqësisë.

Tabela II.14. Niveli i Tarifës për Ujitjen në tokat bujqësore

Kategori, nënkategori	Njësia	Niveli i tarifës
a) Me rrjedhje të lirë	Lekë/ha/rast ujitje	3000
b) Me rrjedhje mekanike	Lekë/ha/rast ujitje	1000

II.11. TARIFA E KULTIVIMIT TË PËSHKUT NË REZERVUARE

- **Baza ligjore**: Ligji 139/2015, Datë 17.12.2015 "*Për vetëqeverisjen vendore*", i ndryshuar
- **Struktura Përgjegjëse për arkëtimin e këtyre tarifave**: Drejtoria e Bujqësisë.

  - Për të gjithë Ujë-mbledhësit(Rezervuaret) të cilët do të shfrytëzohen për aktivitet akuakulture(rritje,kultivim,mbarështim e peshkut)tarifa vjetore do të jetë 15.000 lekë.

II.12 TARIFA PËR DHËNIE LICENSE PËR TREGTIMIN E NAFTËS BRUTO DHE NËNPRODUKTEVE TË SAJ

- **Baza ligjore:** V.K.M Nr. 970, Datë 02.12.2015 "*Për përcaktimin e procedurave dhe të kushteve për dhënien e licencave për tregtimin e naftës bruto dhe nënprodukteve të saj*"Pika II
- **Struktura e ngarkuar për dhënien e licensave dhe arkëtimin e tarifës për dhënien e tyre:** Drejtoria e Shërbimeve Publike.

  - Dhënia e licensave për stacionet e shitjes së karburanteve, për tregtimin me pakicë të karburanteve, gazit të lëngshëm të naftës, për automjetet, e vajrave lubrifikante dhe të njësive të lëndëve djegëse për përdorim nga konsumatorët fundorë, bëhet nga Bashkia Rrogozhinë, në rastet kur stacionet e shitjes së karburanteve, që ushtrojnë veprimtarinë e tregtimit të karburanteve për automjete, gazit të lëngshëm e vajrave lubrifikante dhe të njësive të shitjes së lëndëve djegëse, që ushtrojnë veprimtarinë e tregtimit të tyre për përdorim nga konsumatorët fundorë, do të ndërtohen në territor të saj.

CamScanner

Tabela II.15 Tarifat për dhënie licensash për tregtimin e naftës bruto e nënprodukteve saj

	Njësia	Niveli i Tarifës
a) Dhënie dhe përsëritje e licensave për stacionet e shitjes së karburanteve, gazit të lëngshëm të naftës, për automjetet, dhe vajrave lubrifikante per 5 vjet.	Lekë/licensë	1 000 000
b) Dhënia e licensave për njësitë e shitjes së lëndëve djegëse, për veprimtarinë e tregtimit për përdorim nga konsumatorët fundorë per 5 vjet.	Lekë/licensë	100 000

II.13 KUNDRAVAJTJET DHE MASAT E GJOBAVE

- **Baza Ligjore:** Ligji Nr. 10279, datë 20.05.2010 "*Për kundravajtjet administrative*" Neni10, Pika 3, Neni 6, Pika b.
- **Struktura përgjegjëse për llogaritjen dhe Arkëtimin:** Ç'do drejtorie që ka detyrim ligjor për të konstatuar kundravajtjen dhe masën e gjobës në bashkëpunim me Sektorin e Policisë Bashkiake

Tabela II.16 Lloji kundravajtjeve dhe masa e gjobës

Nr	Lloji i kundërvajtjes së kryer	Masa e gjobës
1	Për dëmtim, çarje dhe ndotje rruge	10 000 Lekë
2	Për dëmtim, çarje, ndotje trotuari	10.000 Lekë
3	Për dëmtim bordure	10.000 Lekë
4	Për dëmtim, rrjetit kanalizimeve,bllokim pusete	10.000 Lekë
5	Për vjedhje të zgarës	20.000 Lekë
6	Për vjedhje kapak pusete	10.000 Lekë
7	Lidhjet e pamiratuara në rrjetin ajror	20.000 Lekë
8	Dëmtimi i shtyllave	10.000 Lekë
9	Dëmtimi i ndriçuesve të qytetit	20.000 Lekë
10	Përdorimi i shtyllave si suport për reklamë	10.000 Lekë
11	Ndërhyrje në kuadrot e komandimit për ndriçimin publik	10.000 Lekë
12	Lidhjet e pamiratuara në rrjetin ajror	10.000 Lekë
13	Dëmtimi i rrjetit ajror nga punimet pa leje	10.000 Lekë
14	Lidhjet e pamiratuara në tubacionet e ujit	10.000 Lekë
15	Dëmtimi i pusetave të kanalizimit	5.000 Lekë
16	Gjoba për të gjitha kategoritë e dëmeve	10.000 Lekë
17	Gjoba për të gjitha kategoritë e dëmeve	20.000 Lekë
18	Ushtrim aktiviteti pa leje transporti:Motokarro, Autovetura, Furgon, Minibus,Mjete me tonazh të lartë	Në bazë të Ligjit Nr.8378, Datë 22.07.1998, i ndryshuar "Kodi Rrugor"

CamScanner

19	Mospajisje me leje veprimtarie për të gjithë subjektet që ushtrojnë aktivitet transporti, imbarkimin e mjeteve të transportit, shërbime në lyerje mjetesh, shërbime lavazho, parkime, gomisteri, zdruktari, etj	10.000 Lekë deri 20.000 Lekë
20	Mospajisje me leje për tregëtim gazetari,etj	5.000 Lekë
20	Mospajisje me leje për tregëtim e shërbime ambulatore, auto, dyqane dhe rulote	5.000 Lekë
21	Mospajisje me leje për ushtrim aktiviteti "24-orësh"	10.000 Lekë
22	Mospajisje me leje për zënien e hapësirave publike: Reklama të zakonshme/elektronike	5.000 Lekë deri 10.000 Lekë
23	Mospajisje me leje për mjetet që trasportojnë mbetje të ngurta në qytet dhe zonat turistike	10.000 Lekë - 20.000 Lekë
24	Për vendosjen e posterave pa leje	10.000 Lekë
25	Për çdo copë posteri në pemë pa leje	5.000 Lekë
26	Për çdo dëmtim të fasadës, vendosje tabelash, pankarta pa leje	10.000 Lekë
27	Vendosje mbishkrimesh pa leje në hapësira publike	20.000 Lekë
28	Hedhje e mbeturinave jashtë vëndeve të përcaktuara nga Bashkia Persona juridikë - fizikë	10.000 Lekë
29	Lëvizja e kontenierëve të mbetjeve urbane nga vëndi i miratuar nga Bashkia: Persona juridikë - fizikë	10.000 Lekë
30	Për ndotje të hapësirës publike jashtë rrethimit të kantierit të ndërtimit nga inerte, apo material të tjera ndërtimore	10.000 Lekë
31	Mosndërtim i bazamenteve të kontenierëve të mbetjeve urbane nga subjektet e ndërtimit	20.000 Lekë
32	Për rastet kur kamionët, të cilët trasportojnë materiale ndërtimore, nuk janë mbuluar dhe që krijojnë ndotjen e hapësirave publike, gjatë transportimit	20.000 Lekë
33	Për hedhje mbeturinave ndërtimore jashtë territorit të përcaktuar për këtë qëllim nga Bashkia: Për shoqëritë e transportit	20.000 Lekë
34	Për të gjithë ata që bllokojnë kanalet kulluese apo vaditës me ndërtime të paligjshme të çfarëdo lloji	20.000 Lekë
35	Për mbrojtjen e mjedisit Mosdhënia e informacionit për shkarkimin dhe transferimin e ndotësve nga operatori, duke i shkarkuar në vënde jo të caktuara nga Bashkia dhe në bazë të lejes mjedisore	20.000 Lekë

***Shënim*:** Kompetenca për konstatimin e kundërvajtjes, me përjashtim të rasteve kur ligji parashikon ndryshe, i takon çdo drejtorie përgjegjëse për zbatim.

***Sqarim*:** Në rastet e kundravajtjeve të qarkullimit rrugor nga kundravajtës të ndryshëm, gjobat do të vendosen nga Inspektorët e Policisë Bashkiake bazuar në Ligjin Nr. 8378, Datë 22.07.1998 " *Kodi Rrugor i Republikës së Shqipërisë*", i ndryshuar. Ligji nr. 8224, Datë 15.05.1997 "Për Policinë Bashkiake" i ndryshuar, Neni 24.

CamScanner

II.14 GJOBA PËR MOSSHLYERJE NË AFAT TË DETYRIMEVE

- **Baza ligjore:** Ligji Nr. 9920, Datë 19.05.2008 "*Për procedurat tatimore në Republikën e Shqipërisë*" i ndryshuar, KREU XIV, Neni 114, Pika 1. Ligji Nr.9632, datë 30.12.2006 "*Për sistemin e taksave vendore*", i ndryshuar, Neni 5, Pika c.
- **Struktura përgjegjëse për llogaritjen dhe Arkëtimin:** Ç'do drejtori që ka detyrim arkëtimin e taksës dhe tarifës, me përjashtim të rasteve kur ligji e parashikon ndryshe.

Gjobat aplikohen vetëm për subjektet e tatueshme (që kanë detyrim pajisjen me NIPT). Afati i fundit për likuidimin e detyrimit vjetor të vitit aktual është data 30 qershor e po këtij viti, ndërsa subjektet që operojnë në fushën e turizmit në vijën bregdetare është data 30 shator duke qënë se janë sezonal dhe normalisht hapin aktivitetin më vonë. Baza e llogaritjes së gjobës për mosshlyerje përfshin detyrimet totale të gjithë vitit aktual që lindin nga tarifat e pastrimit dhe largimit të mbeturinave, tarifa e shërbimeve, taksa e tabelës për qëllime identifikimi, taksa e ndërtesës, taksa e truallit, etj, sipas faturës për pagesë. Subjektet e reja si dhe adresat sekondare të çelura rishtazi kanë afat deri në 30 qershor për shlyerjen e detyrimit. Nëse çelja bëhet pas datës 30 qershor, afati i fundit për shlyerjen e detyrimeve tatimore është 30 ditë pas datës së regjistrimit.

Tabela.II.17 Niveli i gjobave për mosshlyerje në kohë të detyrimeve tatimore.

Kategoritë	Niveli i gjobës
a)Gjoba për mosshlyerje të detyrimeve tatimore (taksa,tarifa) për biznesin pas datës 30 Qershor të vitit ushtrimor (kalendarik), 30 shtator bizneset sezonal që operojne në vijën bregdetare (beachbar, hoteleri e të ngjashme).	0.06% në ditë e vlerës së detyrimit, jo më shumë se 365 ditë kalendarike.

Sekretar i Përgjithshëm **Amarildo DUKA**

Drejtoria e të Ardhurave e Zhvillimit Ekonomik **Orges TOSKU**

Drejtoria e Financave dhe Shërbimit Social **Rezart VOGLI**

Drejtoria e Politikave Urbane **Geraldo GJINI**

Drejtoria e Shërbimeve Mbështetëse **Olsi DRANGA**

Drejtoria Juridike/B.Njerëzore dhe Mardhënieve me Publikun **Helidon PLAKU**

Kryeinspektor i Policisë Bashkiake **Besnik TOSKU**

Drejtoria e Bujqësisë **Elton XHANI**

KRYETAR I BASHKISË
Edison MEMOLLA

BASHKIA RROGOZHINË - SHËRBIMI PUBLIK

REPUBLIKA E SHQIPËRISË
BASHKIA RROGOZHINË

Nr.4513 Prot

Rrogozhinë më 20.12.2023

RELACION

MBI REALIZIMI FAKTIK I BUXHETIT 2023

Në mbështetje ligjit nr.115/2021 dt.25.11.2021 "Për Buxhetin e vitit 2022" do të diskutojmë sot para Këshillit Bashkiak Rrogozhinë të dhënat e realizimit të të ardhurave dhe realizimin e shpenzimeve deri më 10 dhjetor 2023.

I. Legjislacioni mbi të cilin është mbështetur Relacioni si më poshtë:

a. Ligjit nr.115/2014 datë 31.07.2014 "Për ndarjen Administrative Territoriale të Njësive të Qeverisjes Vendore në Republikën e Shqipërisë"ndryshuar.
b. Ligjit Nr 139/2015 "Për Vetëqeverisjen Vendore".
c. Nr. 68/2017 Për Financat e Vetëqeverisjes Vendore .
d. Ligjit nr 9936 datë 26.06.2008 "për Menaxhimin e Sistemit Buxhetor në Republikën e Shqipërisë" dhe ligjit nr.84/2022 "Për Buxhetin e vitit 2023"

Diskutimi dhe miratimi i Buxhetit Faktik pranë Këshillit Bashkiak Rrogozhinë është jo vetëm në përputhje me Ligjin e Qeverisjes Vendore por edhe detyrë funksionale e Titullarit për raportim periodik,dhe miratim të veprimtarisë Ekonomike.

Duke përfshirë Gjysmën e vitit 2015 për Bashkinë Rrogozhinë është viti nëntë në zbatimin e Ligjit nr. 115/2014"Për ndarjen Administrativo – Teritoriale të Njësive të Qeverisjes Vendore në Republikën e Shqipërisë,viti 2023 është një vit Buxhetor me probleme më të reduktuara,pas kalimit të dy viteve tepër të vështira jo vetëm në rang kombëtar por edhe brenda Instuticionit të cilat sollën pasoja dhe ka pasur një ecuri më të mirë në realizimin Buxhetor.

Kjo mundësoi që të shtohej shuma e detyrimeve të prapambetura jo vetëm të atyre të trashëguara por edhe detyrimet reja të lindura.Me Buxhetin e vitit 2022 ,Bashkia Rrogozhinë në respekt të Objektivave të veta arriti që të realizojë disa nga Objektivat esaj si:

- Ulja e detyrimeve të prapambetura me rreth 15% të totalit
- Realizimi i kënaqshëm i disa shërbimeve më kryesore që janë edhe detyra funksionale.
- Menaxhimi i pastrimit,higjenës ,ndricimit brenda standarteve që na lejojnë kushtet tona dhe mundësite financiare sidomos në ambjentet shkollore.
- Realizimin e mirëmbajtjeve të Objekteve ne limitet e lejueshme sipas mundesive financiare.
- Radha kronologjike e shlyerjes së detyrimeve.
- Rritjen Graduale të Investimeve me fondet tona duke mos dëmtuar nivelin e shërbimeve.

Duke vazhduar me analizen e buxhetit fillojmë me analizën e treguesve më kryesorë që janë realizimi it ë Ardhurave dhe Shpenzimeve Buxhetore.

REALIZIMI I TË ARDHURAVE:

CamScanner

ANALIZA DHE DISKUTIMI I BUXHETIT FAKTIK 2023

Realizimi it ë Ardhurave eshte relativisht pritet të jetë i ulët rrethmbi 50% dhe kjo është periudha ku në shifra kalohet realizimiit ë Ardhurave mbi 62.00% në krahasim me vitin 2019

Kjo ulje e realizimit të të Ardhurave ka ardhur si rezultat edhe i planifikimit ,sepse kemi pretenduar të marrim të ardhura nga disa leje Ndërtimi të cilat asnjë vit nuk janë vënë në eficence deri tani si edhe detyrimet e prapambetura të cilat jemi të detyruar ti paraqesim në Planifikim.

Tabelë për Të Ardhurat:

Më Poshtë kemi një tabelë ku analizohet realizimi I të Ardhurave deri ne muajin Nëntor 2023 dhe krahasohet me të Ardhurat e Nëntor viti 2022 sipas tabelës dhe ka të bëjë me realizimin Faktik të të Ardhurave.

Tabele e Realizimit Progresiv te te Ardhurave viti 2023
krahasuar me vitin 2022 po për të njëjtën Periudhë.

Nr.	Emertimi	Nr.Llogarise	FAKTI 2022 Nentor	PLANI NENTOR 2023	REALIZIMI NENTOR 2023	Realiz. ne % pl/fakt 2023	Realiz. ne % periudhe 2023/2022
I	**te ardhura nga Taksa**		**103706659**	**160441324**	**102898908**	64.13	99.22
1	Takse Tat-fit Biznesi Vogel	7002200	**682862.00**	2739250.00	185132.00	6.76	27.11
2	takse ndertese biznesi	7020200	**8138988.00**	11442090.00	6899425.00	60.30	84.77
3	Taks Ndertese familj.		**10695979.00**	17018675.00	10000000.00	58.76	93.49
4	Taks tokes bujqesore	7020100	**18058322.00**	34650519.00	16997915.00	49.06	94.13
5	Takse per Toka e kullota		**0.00**	3505040.00	0.00	0.00	0.00
6	Takse e fjetjes ne hotel	735005	**4806305.00**	6750517.00	3991868.00	59.13	83.05
7	Taks kalim pronesie		**1111772.87**	140000.00	1124054.43	802.90	101.10
8	takse ndik.ne infrastrukture	7035003	**9914680.00**	8793700.00	11494758.95	130.72	115.94
9	Talse vendore per Urbanistiken.		**600870.00**	2490300.00	618000.00	24.82	102.85
10	Taks rregjistrim automjeti		**8000.00**	198000.00	0.00	0.00	0.00
11	Taks rregjistrim veprimtarie	7035001	**1111400.00**	297000.00	855700.00	288.11	76.99
12	takse zenie haps.publ(Plazhi)	7035002	**29763155.00**	38520000.00	30241318.00	78.51	101.61
13	takse zenie haps.publ(Ant+ treg)		**1880820.00**	1460800.00	0.00	0.00	0.00
14	Takse tabele	7035009	**1523815.00**	1512500.00	1482645.00	98.03	97.30
15	Takse Rreklame		**1089995.00**	1008700.00	978850.00	97.04	89.80
16	takse trualli		**4000.00**	619300.00	0.00	0.00	0.00
17	Takse e shfytz.karburanteve	7035039	**2147800.00**	2205000.00	2442000.00	110.75	113.70
18	Taks rregjistrim mj.perdorura		**5700079.00**	5557640.00	7636652.00	137.41	133.97
19	Takse nga te Ardh Personale		**5772745.00**	8152271.00	7257350.00	89.02	125.72
20	Takse per Infr.nentok.tel.int.		**122327.00**	120000.00	0.00	0.00	0.00
21	Takse tregu		**501300.00**	561022.00	0.00	0.00	0.00
22	Taksa te tjera		**71444.00**	12699000.00	693240.00	5.46	970.33
II	**te ardhura nga tarifat**		**19937645.00**	**28044621.00**	**20095738.00**	71.66	100.79
1	tarife pastrimi familjar	7035014	**6342299.00**	15129301.00	14000000.00	92.54	220.74
2	tarife Sherbimi Familjar	7035045	**4268423.00**	643170.00	758493.00	117.93	0.00
3	tarife pastrimi dhe higjene		**1735539.00**	446325.00	138400.00	31.01	0.00
4	tarife pastrimi biznes	7110501	**3578950.00**	1313750.00	0.00	0.00	0.00
5	tarife gjelberimi biznes	7035013	**2787751.00**	803275.00	2564125.00	319.21	91.98
6	tarife parkimi	7111007	**92700.00**	137500.00	192000.00	139.64	207.12
7	Tarife per Vaditjen e Tok.Bujq		**0.00**	2740000.00	1507705.00	55.03	0.00
8	T.Nga prodh. II pyjore		**593060.00**	2840000.00	838665.00	29.53	141.41
9	sporti dhe kultura	7114900	**0.00**	1385000.00	10000.00	0.72	0.00
10	leje trasporti		**172700.00**	232500.00	26850.00	11.55	15.55

ANALIZA DHE DISKUTIMI I BUXHETIT FAKTIK 2023

II	Tarifa te tjera(Urbanistika,Bujq.)		**366223.00**	2373800.00	59500.00	2.51	16.25
III	**te ardh. nga shit.e pron.**		**3270631.75**	**36489608.00**	**2154520.00**	5.90	65.87
1	leje Banimi		**0.00**	449185.00	0.00	0.00	0.00
2	qera per toka e kullota		**1947860.75**	1783000.00	1585241.00	88.91	0.00
3	qera nga ndertesat	7019200	**0.00**	1511573.00	0.00	0.00	0.00
4	Leje ndertimi Urbanistika		**582000.00**	20000000.00	0.00	0.00	0.00
5	te ardh.nga gjoba	7115499	**693171.00**	2478850.00	569279.00	22.97	82.13
6	Te tjera		**47600.00**	10267000.00	0.00	0.00	0.00
V	**te ardh. Te tjera**		**0.00**	**0.00**	**0.00**	0.00	0.00
1	trasferta e pakushtezuar		**0.00**	0.00	0.00	0.00	0.00
2	kredi dhe hua		**0.00**	0.00	0.00	0.00	0.00
3	dhurata dhe sponsorizime		**0.00**	0.00	0.00	0.00	0.00
5	. te ardhura te trasheg		**0.00**	0.00	0.00	0.00	0.00
6	granti I trasheguar		**0.00**	0.00	0.00	0.00	0.00
VI	**totali I te ardhurave**		**126914935.62**	**224975553.00**	**125149166.38**	55.63	98.61
VII	**te ardhura te kushtez.**		**0.00**	0.00	0.00	0.00	0.00
1	trasferta e kushtezuar		**0.00**	0.00	0.00	0.00	0.00
2	fondi I zhvillimit te Rajoneve		**0.00**	0.00	0.00	0.00	0.00
			0.00	0.00	0.00	0.00	0.00
VIII	**te ardhura gjithsej**		**126914935.62**	**224975553.00**	**125149166.38**	55.63	98.61

Mosrealizimi i të Ardhurave analizohet si më poshtë:

- Të ardhurat nuk janë realizuar në masën e duhur për planifikim të lejeve të ndërtimit.
- Të mosrealizimit të shfytëzimit të ujrave (tarifa e vaditjes).
- Mosrealizimi i taksës së tokës bujqësore që ka edhe një vlerë shumë të madhe në totalin e të Ardhurave duke lënë edhe një vlerë të rëndësishme pa realizuar nga viti i kaluar.
- Mosrealizimi i taksave të pronësisë për familjarët dhe bizneset sidomos taksa për ndërtesat.

Realizimi në % është rreth 55.63% që është një realizim i kënaqshëm duke parë vështirësitë e këtij viti në lidhje me rritjen e çmimeve si pasojë e inflacionit të Luftës.Dhe në krahasim me vitin e kaluar vitin 2022 është realizuar në masën 98.61% por duhet të theksojmë qe edhe këtë vit realizimi i të Ardhurave do të jetë më mirë se viti i kaluar duke parashikuar që në Dhjetor të kemi një prurje gati dy herë më të madhe se sa Dhjetori i vitit të kaluar kur pritet edhe një leje ndërtimi.

Realizimi i kënaqëshëm për disa grupe të ardhurash si më poshtë:

- Është realizuar taksa e ndikimit në Infrastrukturë me tejkalim të ndjeshem me rreth 30% tejkalim.
- Taksa e shfrytëzimit të karburanteve me një shtesë prej 11% nga plani.
- Gjithashtu tejkalim të ndjeshëm ka edhe taksa e rregjistrimit të të automjeteve me rreth 37% rritje nga viti i kaluar.Për analizën e realizimit të të Ardhurave sipas tabelës së mësipërme rezulton se:

Si mosrealizime mund të përmendim si përherë:

- Nuk janë realizaur asnjë vit planifikimet nga të Ardhurat për ,lejet e ndërtimit dhe këtë vit në parashikimet tona buxhetore do të rishikohet edhe njëherë planifikimi i të ardhurave nga këto leje.

- Nuk janë evidentuar dhe realizuar asnjëhere rezultati i të Ardhurave nga Pronat(Asetet).Janë dhënë asete me qera sic mund të përmendim,pyjet,kullotat etj dhe evidentimi dhe në fund realizimi i të ardhurave nga këto asete nuk ka qenë në masën e duhur.

CamScanner

ANALIZA DHE DISKUTIMI I BUXHETIT FAKTIK 2023

Në total Të ardhuart janë realizuar po ta krahasojmë si 11 mujor gati 1.8 milion lekë më pak krahasuar me me vitin2022 ecila në përqindje është 1.5%.Pro siç thamë edhe më lart pritet një realizim në dhjetor prej 15 milionë lekë të Ardhura e cila do të sillte një planifikim Shpenzimesh më të plota për vitin 2023.

Më poshtë po japim në mënyrë grafike disa nga të Ardhurat meë Kryesore,që të jetë më ekuptueshme për këshilltarët krahasimi i realizimit të të Ardhurave për të dy vitet për periudha të njëjta Nëntor 2021 dhe nëntor 2022.

Grafik realizimi për dy vite:

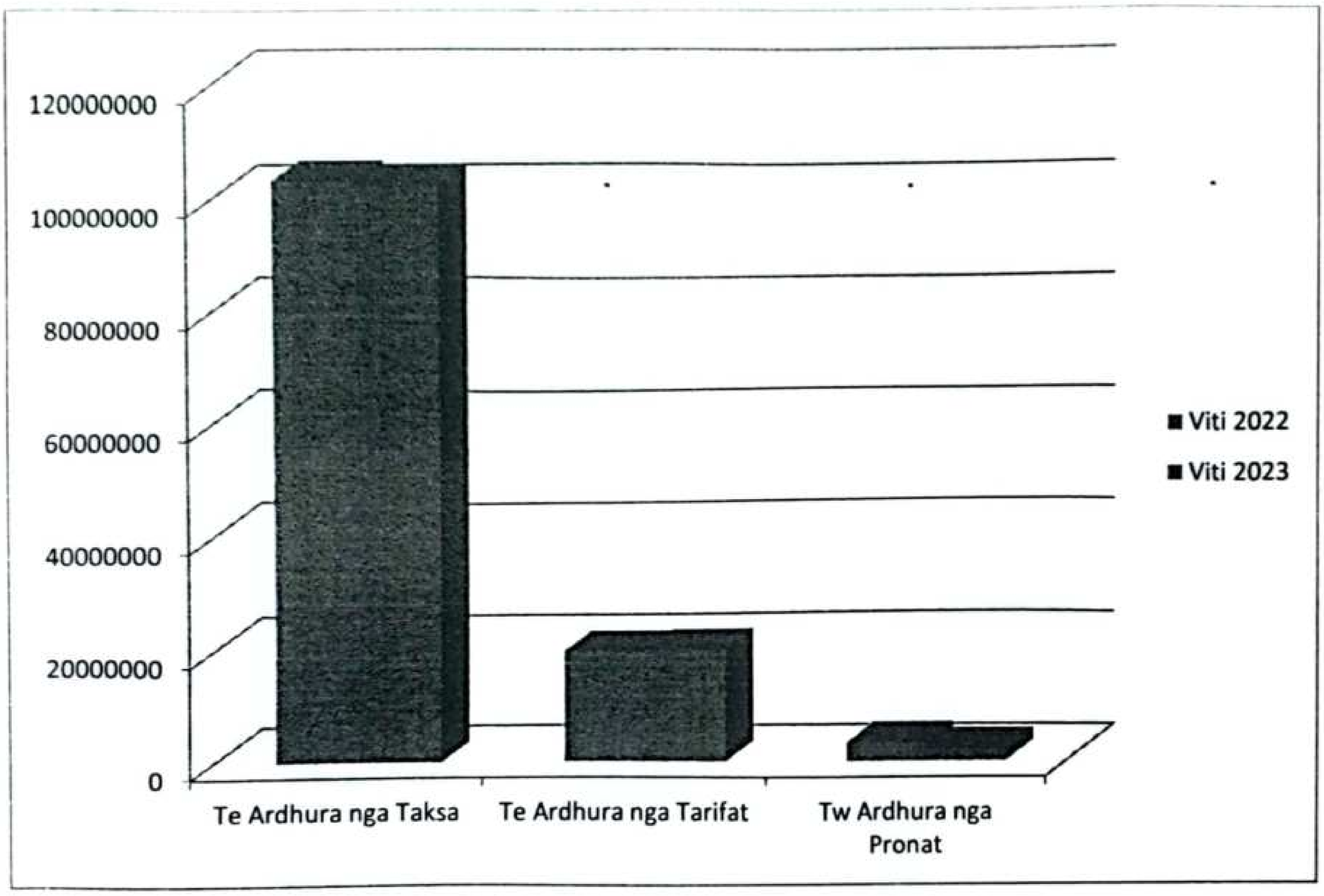

Këshilltarët janë të lirë të krahasojnë vetë Pasqyrën e të Ardhurave e cila ka treguesit më kryesorë për të dy vitet.

Rritje të të Ardhurave në krahasim me vitin 2022 kemi për të tre grupet e të Ardhurave në % si më poshtë:

- Të Ardhura nga Taksa ulja me 1.5 %
- Të Ardhura nga Tarifa rritja me 7.9%
- Të Ardhura nga Pronat ulja me 35.1%

Përsëri ka edhe një diskordancë të vogël në lidhje me mënyrën e rregjistrimit të të Ardhurave e cila nuk ndikon në rezultatin përfundimtar por që disa nga treguesit mund të kenë një % të vogël mos rakordimi me faktin në terren.për të qenë më të saktë kur kryhet pagasa e taksave dhe tarifave pranë bashkisë nuk bëhet i saktë rregjistrimi i disa llogarive të taksave sidomos lidhur me shërbimet.

Është shumë e rëndësishme të pohojmë se krahas vështirësive të shuma që ka pasur këtë vit në lidhje me realizimin e të Ardhurave është bërë një punë e mirë që mund të përkthehet me një punë të mirë që përsëri vlen për tu lavdëruar.

CamScanner

ANALIZA DHE DISKUTIMI I BUXHETIT FAKTIK 2023

Ky mosrealizim prej rretj 1.7 milion lekë më pak se viti i kaluar për të cilin mendojmë se në Dhjetor mund ta rikuperojmë,me një punë më të kualifikuar për vitin 2024 do të kemi një rezultat më të kënaqshëm,dhe do të përballojmë edhe vështirësitë financiare që na vijnë nga detyrimete e prapambetura.

REALIZIMI I INVESTIMEVE

Më poshtë po paraqesim një tabelë për realizim Investimesh ne gjashtë vite.

Në 000/lekë

Nr.	Emërtimi	Viti 2018	Viti 2019	Viti 2020	Viti 2021	Viti 2022	Viti 2023
A	Buxheti I Shtetit	**163,629**	**212,774**	**308,565**	**228,906**	**174,745**	**44,793**
1	toka troje terrene,rruge	- 151,893	114,806	- 102,799	3,000	- 0	15,274
2	Ndertesa	0	77,968	12,646	44,531	84,628	0
3	Ndertime dhe Instalime te Pergj.	11,736	20,000	193,123	181,375	90,117	29,519
B	**Mjetet e Veta**	**27909**	**38,398**	**58,887**	**50,627**	**51,120**	**53,243**
1	toka troje terrene	12,306	30,511	5,1387	20,419	22,324	39,842
2	Ndertesa	0			6,000	4,286	3,502
3	Ndertime dhe Instalime te Pergj.	0		7,000	12.054	6,000	6,487
;							
4	Instalime teknike makineri paisje	3,603	1,000	0	8,000	7,904	1,568
5	Paisje zyre dhe informatike	0	637	0	0	0	0
6	Studime Projektime	12,000	6,250	500	4,154	10,606	1,844
	TOTALI i INVESTIMEVE	191,538	251,172	367,4522	279,533	225,865	98,036

Me poshte po japim nje paraqitje grafike me te kuptueshme e nivelit të fondeve cdo vit nga 2018 deri në vitin 2023 ku të dhënat janë në mijë/lekë.

ANALIZA DHE DISKUTIMI I BUXHETIT FAKTIK 2023

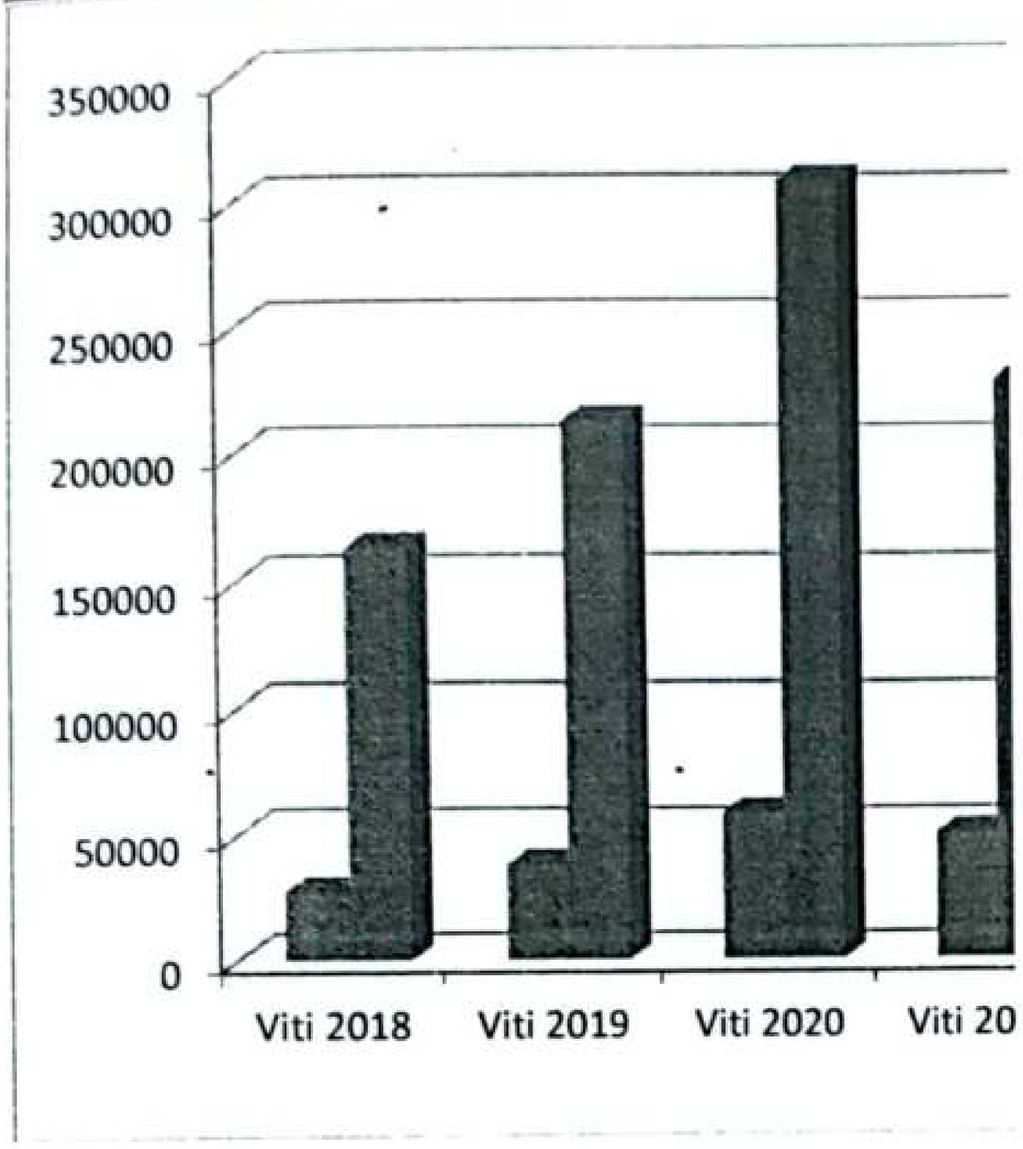

Duke filluar nga viti 2018 deri në vitin 2020 cdo vit kemi një rritje pothuajse progresive të Investimeve Kapitale përsa i përket fondeve të realizuara.
Jo vetëm nga Ivestimet e Buxhetit të shtetit që për cdo vit kanë qenë pothuajse konstante,me afro nga 100 milion lekë çdo vit që ka sjellë ndryshim të rëndësishëm në Infrastrukturën e Përgjthshme të Bashkisë por ka krijuar edhe mundësinë për Investime më konkrete në të Ardhmen për arsye se e kemi thënë edhe herë të tjera , janë kryer studimet dhe projektet pothuajse për pjesën më të madhe të Rrugëve dhe shesheve në teritorin e Bashkisë Rrogozhinë.

Gjithashtu rritje të ndjeshme kemi tre vitet e fundit janë rritja e Shpenzimeve Kapitale nga fondet e Veta,dhe kjo është një sakrificë e madhe nga ana jonë si Bashki e vogël sepse mundësitë kanë qenë pothuajse të barabarta me një rritje të vogël të të Ardhurave dhe shpenzimet Kapitale janë mbi 50 milionë lekë cdo vit.

Përsa i përket vitit 2020 ai ka një rritje të ndjeshme të Investimeve si nga burimet e veta por edhe nga Burimet e buxhetit të shtetit.Nga burimet e veta ka një rritje pothuajse më shumë se dyfish nga dy vitet e para.Kurse nga Burimet e buxhetit të shtetit ka një rritje të ndjeshme.

Për vitn në vazhdim kemi një rritje graduale të investimeve nga burimet tona, duhet të theksojmë rritja nuk është më shumë nga Projekte të reja sesa likuidimin e projekteve të realizuara më parë,se janë bërë edhe disa Investime të tjera ,të cilat janë, në fakt në natyrë por nuk janë likuiduar nga ana jonë,për arsye të mungesës së fondeve dhe të mosrealizimit të të Ardhurave.

Por ka pasur edhe projekte të reja të rëndësishme sic është :

- Rruga Greth -Rreth Greth.
- Sistemim dhe Asfaltim Rruga Shardushk.

Për Projektin "Sistemim dhe Asfaltim Rruga Shardushk"
Vlen për tu përmendur Rruga Greth - Rreth Greth,Investim i planifikuar në dy vite e cila është tërësisht nga Fondet tona këtë vit ka pasur një likuidim të kënaqëshëm nga ana jonë edhe pse kemi pasur disa vështirësi financiare.
Kjo ka krijuar edhe vështirësi financiare ,të cilën stafi i Bashkisë ka detyrën e menaxhimit të kësaj situate me të gjitha kostot e mundëshme të cilat janë evidente.

Një ndihmë të madhe në volumin e Investimeve ka Dhënë edhe Fondi shqiptar i zhvillimit i cili me projektet e tij të cilat janë të përfshira edhe në tabelën e investimeve për 5 vite të cilat janë pasqyruar në tabelën nr.3 dhe që për vitet e tjera

CamScanner

nuk kemi fonde nga FZHR pasi besoj ka ndikuar Pasur nga Fondet e Rindërtimit që nuk janë shumë përfitimet që Bashkia Jonë ka përmendur në këtë pjesë.

Tabela 3 **Vlera Ndër vite e Fondeve për për investimet nga FZhR** *në lekë*

Emërtimi i Projektit	Vlera e plotë e kontratës	Vlera e financuar deri në vitin 2015	Vlera e financuar në vitin 2016	Vlera e financuar në vitin 2017	Vlera e financuar në vitin 2018	Vlera e financuar në vitin 2019	Detyrimi i mbetur për financim ose fonde te kthyera
Rikonstruksion Rruga e Xhamise Faza e I-re	30,094,420	28,377,992		283,360			1,433,068
Rivitalizimi Urban i Qendres Qyt Rrogozhine	74,985,361		74,000,101	0	971,659		13,601
Rivitalizimi Urban i Qendres Qyt Rrogozhine	74,235,200			74,235,200			0
Rikonstruksion Rruget e Brendeshme Faza II dhe III	149,741,548			37,455,548	110,336,951	1,949,049	971,659
TOTALI							

MENAXHIMI I BORXHIT.

Tabela nr. 2: Raporti përmbledhës për detyrimet e prapambetura deri në 4-mujorin IV-te 2022

Bashkia RROGOZHINE

Kategoritë								
Detyrimet e nj.v.q.v (lekë)		Investimet	TVSH dhe Kosto lokale	Mallra dhe Shërbime		Vendime Gjyqësore	Të tjera	**TOTAL**
Vlera Totale		83,318,997	0	82,373,713	0	0	0	**165,692,710**

Tabela nr. 3: Raporti përmbledhës për detyrimet e prapambetura të **KRIJUARA RISHTAS deri tremujorin e IV-te 2022**

Kategoritë								
Detyrimet e nj.v.q.v (lekë)		Investimet	TVSH dhe Kosto lokale	Mallra dhe Shërbime		Vendime Gjyqësore	Të tjera	**TOTAL**
Vlera Totale		6,337,924	0	69,161,815	0	0	0	75,499,739

Tabela nr. 4: Raporti përmbledhës për detyrimet e prapambetura të **SHLYERA deri tremujorin e IV-te 2022**

Kategoritë								
Detyrimet e nj.v.q.v (lekë)		Investimet	TVSH dhe Kosto lokale	Mallra dhe Shërbime		Vendime Gjyqësore	Të tjera	**TOTAL**
Vlera Totale		48,631,440		102,438,569			420,150	151,490,159

Tabela nr. 2: Raporti përmbledhës për detyrimet e prapambetura deri në fund katermujori i II-te 2023

Kategoritë								
Detyrimet e nj.v.q.v (lekë)		Investimet	TVSH dhe Kosto lokale	Mallra dhe Shërbime			Vendime Gjyqësore	Të tjera	**TOTAL**

CamScanner

Vlera Totale		71,649,880	0	84,752,151	0		0	0	**156,402,031**

Tabela nr. 3: Raporti përmbledhës për detyrimet e prapambetura të **KRIJUARA RISHTAS deri në fund katermujori i II-te 2023**

Kategoritë									
Detyrimet e nj.v.q.v (lekë)		Investimet	TVSH dhe Kosto lokale	Mallra dhe Shërbime			Vendime Gjyqësore	Të tjera	**TOTAL**
Vlera Totale		10,104,720	0	22,498,520	0		0	0	32,603,240

Tabela nr. 4: Raporti përmbledhës për detyrimet e prapambetura të **SHLYERA deri në fund katermujori i II-te 2023**

Kategoritë									
Detyrimet e nj.v.q.v (lekë)		Investimet	TVSH dhe Kosto lokale	Mallra dhe Shërbime			Vendime Gjyqësore	Të tjera	**TOTAL**
Vlera Totale		21,773,837		20,120,082					41,893,919

Shënim :Në tabelën 4 duhet të vendoset vlera për detyrimet e shlyera vetëm për tremujorin e kërkuar për secilën kategori

Duke i parë të dy vitet dhe duke bërë krahasimet mund të themi se:

- Në fund të periudhave kami një ulje të vogël të detyrimeve prej 9,290,679 lekë dhe kjo e ndarë për investimet ulja 11,669,117 lekë dhe një rritje të Mallrave dhe shërbimeve me 2,378,438 lekë si rezultat i rritjes së detyrimeve të krijuara rishtas.
- Rritja më e madhë e detyrimeve tani vjen si rezultat vetëm i krijimit së faturave të reja të shpenzimeve për Shërbime kun ë fund të 4-mujorit te III-të 2022 ishte me 69,161,815 lekë dhe në fund të 4-mujorit të II-të 2023 është me 22,498,520 lekë.
- Në total rritja e detyrimeve për 4-mujorin e fundit 2022 është 75,499,739 lekë dhe në 4-mujorin e II-të 2023 është 32,603,240 lekë.

Shlyerja e detyrimeve:

- Shlyerja a më e madhë e detyrimeve tani vjen si rezultat vetëm i rritjes së likudimit të faturave të shpenzimeve për Shërbime ku në fund të 4-mujorit te III-të 2022 ishte me 102,438,569 lekë dhe në fund të 4-mujorit të II-të 2023 është me 20,120,082 lekë.
- Në total shlyerja ja e detyrimeve për 4-mujorin e fundit 2022 është 151,490,159 lekë dhe në 4-mujorin e II-të 2023 është 41,893,919 lekë.Shlyrja e detyrimeve edhe për vitin 2023 ka qenë më e madhe por jo aq san ë vitin 2022 por këtu duhet të theksojmë se në 4-mujorin e III-të 2023 do të kemi një shlyerje gati në përmasat e vitit të kaluar si rezultat i disa orientimeve tona dhe ndihmës që na është dhënë edhe nga pushteti Qendror për shlyerjen e detyrimeve

Kjo procedurë lindi si nevojë e domosdoshme e pamjaftueshmërisë së fondeve dhe nevojave të mëdha dhe imediate të infrastrukturës vendore,kjo do të mbështetet në një parashikim në zëra më të saktë të nevojave të tjera që mund të lindin dhe duke mos rritur Borxhin e brëndëshëm që deri në vitin 2025 spas PBA parashikuar dhe që miratohet sot Bashkë me Buxhetin Vjetor 2023.

Shpenzimet.

ANALIZA DHE DISKUTIMI I BUXHETIT FAKTIK 2023

Shpenzimet e realizuara për vitin 2022 janë analizuar në Tabelën e mëposhtëme por sic e thamë edhe për këtë vit ato do të krahasohen si 11-mujor pasi për muajin Dhjetor akoma nuk kemi të dhëna nga Dega e Thesarit Kavajë dhe nuk janë përmbyllur akoma shpenzimet.

Tabela e mëposhtëme tregon realizimin në % për dy vite kjo sa për informacion të këshilltarëve sepse për të dy vitet shpenzimet janë realizuar pothuajse në masën 100 % në shumicën e treguesve në fund të vitit Ushtrimor pamvartësisht nga shifrat në tabelë.

Tabelë shpenzimesh ku krahasohen për dy vitet 2022 - 2023 vetëm shpenzimet e Institucionit,Fondet e Veta.

Në lekë

ENERTIMI	GR.	TIT.	KAP.	ART.	Totali shp.banke viti 2022		realizimi	Totali shp. banke viti 2023 si 11-mujor		realizimi
APARATI			GRANTI		Plan	Fakt	ne %	Plan	Fakt	ne %
Paga	00	1110	01	600	59443044	58954610	80.16	65267842	58939575	90.30
Sig.Shoq.			01	601	11423050.96	10836680	90.75	10401000	9994255	96.09
Shpenzime Opedrative			01	602	16771000	15499480	93.41	21555000	21501272	99.75
Nd Me Vendim kesh.			01	606	530000	437440	71.06	570000	553880	97.17
Shp.Emergjente			01	609	3505000	0	0.00	3605000	0	0.00
Studime projektime			01	230	10606000	10606000	33.33	1844002	1844002	100.00
Shp.Kapitale			01	231	16500000	12000000	43.58	35024998	28591252	81.63
MBETJE URBANE										0.00
Shpenzime transp. mbetje	00	5100	01	602	0	0	0	16300000	9121902	55.96
SHERBN .PUBLIKE							0			0.00
Shpenz. Pastr.Gjelberim	00	6260	01	602	52225000	52225000	95.13	40710000	36748416	90.27
SPORTI							0			0.00
Paga	00	8140	01	600	480000	416390	69.34	960000	522047	54.38
Sig.Shoq.			01	601	84000	67570	79.51	168000	165842	98.72
Shpenzime Opedrative			01	602	1473000	812000	0.00	5973000	2008000	33.62
KULTURA							0			0.00
Paga	00	8230	01	600	1058000	1001480	78.48	1569000	1217125	77.57
Sig.Shoq.			01	601	276000	99170	39.50	296000	282247	95.35
Shpenzime Opedrative			01	602	635000	116800	15.75	1890000	340000	17.99
ARSIMI							0			0.00
Shpenzime Opedrative	00	9120	01	602	11452507	11390260	59.31	15491000	14182535	91.55
										0.00
TOTALI I GRANTIT					186461602	174462880	73.22	221624842	186012350	83.93
APARATI			TE ARDHURA		Te Ardhura 2022		0			0.00
Paga	00	1110	05	600	56878000	52866082	65.65	69096100	62116507	89.90
Sig.Shoq.			05	601	9976496.45	7824010	49.85	11478000	10318156	89.90
Shpenzime Opedrative			05	602	21009000	14248320	7.73	31236803	12824553	41.06
Shp. Per Qarkun			05	604	0	0	0.00	1445000	0	0.00
Nd Me Vendim kesh.			05	606	2160000	820640	94.82	2650000	1969726	74.33
Shp.Emergjente			05	609	23520000	0	0.00	20724000	0	0.00
Studime projektime			05	230	4000000	1000000	10.35	6434000	6434000	100.00
Shp.Kapitale			05	231	86221970	26227104	7.02	50945000	22717398	44.59

CamScanner

UJITJA KULLIMI							0			0.00
Paga	00	4240	05	600	0	0	0			0.00
PYJET							0			0.00
Sig Shoq.	00	4260	05	601	0	0	0			0.00
Shpenzime Opedrative	00	4260	05	602	0	0	0			0.00
SHERBN PUBLIKE							0			0.00
Shpenzime Opedrative	00	6260	05	602	40795000	20563510	31.77	37528000	12703633	33.85
SPORTI							0			0.00
Paga	00	8140	05	600	0	0	0.00			0.00
Sig Shoq.			05	601	0	0	0.00			0.00
Shpenzime Opedrative			05	602	2893000	1200000	0.00	5786000	4092000	70.72
KULTURA							0			0.00
Paga	00	8230	05	600	860000	454810	61.94	1720000	683680	39.75
Sig Shoq.			05	601	45000	35134	33.33	90000	45451	50.50
Shpenzime Opedrative			05	602	1055000	0	0.00	1055000	400213	37.93
Shpenzime Kapitale			05	231	4652030	4637949	0	0	0	0.00
ARSIMI							0			0.00
Shpenzime Opedrative	00	9120	05	602	10554000	4281070	0.00	12370000	0	0.00
M.K.Z SHPETIMI							0			0.00
Paga				600	816000	666380	0	1200000	0	0.00
Sig Shoq.				601	136000	0		252000	0	0.00
Shpenzime Opedrative				602	4712000	300000	14.02	5190000	0	0.00
Emergjenca				609	1500000	0				
TOTALI I TE ARDHURAVE					271783496.5	135125009	29.24	480824745	320317667	66.62

1	shpenzime per Paga	119535044	114359752	95.67	139812942	123478934	88.32
2	Shpenzime per sig.shoq	21940547.4	18862564	85.97	22685000	20805951	91.72
3	shpenzime Operative	48548000	32176600	66.28	72685803	41166038	56.74
4	Shp.Pastrimi e Gjelberimi	93020000	72788510	78.25	78238000	49452049	63.21
5	Trasferta tek Familjet	2690000	1258080	46.77	3220000	2523606	78.37
6	Emergjencat +Kontigj+rez.	27025000	0.00	0.00	27025000	0.00	00.00
7	shpenzime kapitale 230	14606000	11606000	79.46	8278002	8278002	100.00
8	shpenzime kapitale 231	102721970	38227104	37.21	85969998	51308650	59.68
	TOTALI	430086561	289278610	67.26	435218745	297013230	68.24

Tabelë shpenzimesh ku krahasohen për dy vitet shpenzimet plan fakt për programet specifike për dy vitet 2022 - 2023.

Në lekë

ENERTIMI	GR.	TIT.	KAP.	ART.	Totali shp.banke viti 2022	realizimi	Totali shp. banke viti 2023 si II-mujor	realizimi

CamScanner

ANALIZA DHE DISKUTIMI I BUXHETIT FAKTIK 2023

MBROJTJA NGA ZJ.DHE SHP			GRANTI		Plan	Fakt	ne %	Plan	Fakt	ne %
Paga	00	8280	01	600	10102510	8920020	88.30	11098300	11098300	100.00
Sig Shoq.				601	1673304	1331430	79.57	1945914	1722229	88.50
Shpenzime Opedrative				602	1500000	0	0.00	3284718	2643159	80.47
Shpenzime Opedrative				602	2588908	1962490	75.80	0	0	0.00
UJITJA KULLIMI										0.00
Paga	00	4240	01	600	2971873.18	1360490	45.78	2986259	1283570	42.98
Sig Shoq.	00	4240	01	601	410987	374060	91.02	439257	240232	54.69
Shpenzime Opedrative	00	4240	01	602	10287032	4356040	42.34	11481673	10492545	91.39
PYJET										0.00
Paga	00	4260	01	600	1101034	836610	75.98	1313534	1127836	85.86
Sig Shoq	00	4260	01	601	168569	166460	98.75	174569	160441	91.91
Shpenzime Opedrative	00	4260	01	602	417376.14	293104	70.23	351544	200000	56.89
ARSIMI										0.00
Paga	00	9120	01	600	31279820	27486320	87.87	34935313	29086893	83.26
Sig Shoq.	00	9120	01	601	7027436.12	5298110	75.39	7811286	6061096	77.59
										0.00
Paga	00	9230	01	600	2096192	1629630	77.74	2486182	2092080	84.15
Sig Shoq.	00	9230	01	601	407044	407044	100.00	398218	364698	91.58
					72032085.44	54421808	75.55	78706767	66573079	84.58

1	shpenzime per Paga	47551429.2	40233070	84.61	52819588	44688679	84.61
2	Shpenzime per sig.shoq	9687340.12	7577104	78.22	10769244	8548696	79.38
3	shpenzime Operative	12204408.1	4649144	38.09	15117935	13335704	88.21
		69443177	52459318	75.54	78706767	66573079	84.58

Tabelë shpenzimesh ku krahasohen shpenzimet plan fakt për programet nga buxheti i Shtetit.

Në lekë

EMERTIMI	GR.	TIT.	KAP.	ART.	Totali shp.banke viti 2022		realizimi	Totali shp. banke viti 2023 si 11-mujor		realizimi
			GRANTI		Plan	Fakt	ne %	Plan	Fakt	ne %
QERATE	10	6190	1	606	41809000	34064000	81.48	8184000	8184000	100.00
RINDERTIMI	0	6190	6	606	536021090	181727730	33.90	345931780	186554970	53.93
Shperz.Kapitale shteti	0	4520	1	231	2716448	0	0.00	11440	0	0.00
UJE I PISHEM	6	6370	1	231	85716970	85366970	99.59	54963930	51676160	94.02
Rindertim Shkolla	00	4960	1	231	125681560	106120120	84.44	0	0	0
O.K.B										
Paga	10	4130	01	600	600000	413382	68.90	0	0	0

CamScanner

Sig Shoq				601	100000	56584	56.58	0	0	0
Shpenzime Opedrative				602	50000	0	0.00	0	0	0
GJ.CIVILE										
Paga	16	1170	01	600	3000000	2698660	89.96	3948000	2940570	74.48
Sig Shoq				601	483000	352370	72.95	625000	478830	76.61
Shpenzime Opedrative				602	0	0	0			
Shperbl LINDJE				606	0	0	0			
ND + P.A.K	13	10430	01	606	139112030	125886910	90.49	136685020	112148410	82.05
Trasferta	17	10910	01	604	6890650	0	0.00	5471480	0	
K.Q.Z Paga	73	1620	01	600	1775000	1775000	100.00	4097500	3717630	90.73
K.Q.Z Operative	73	1620	01	602	253000	185000	73.12	485000	165000	34.02
					944208748	538646726	57.05	560403150	365865570	65.29

1	shpenzime per Paga	3600000	3112042	86.45	3948000	2940570	74.48
2	Shpenzime per sig.shoq	583000	408954	70.15	6096480	478830	7.85
3	shpenzime Operative	50000	0	0.00			
4	BONUSI QERASE	34064000	16779000	81.48	8184000	8184000	100.00
5	RINDERTIMI	1817277730	355520000	33.90	345931780	186554970	53.93
6	Trasferta tek Familjet	139112030	125886910	90.49	136696460	112148410	82.04
7	shpenzime kapitale	214114978	191487090	89.43	54963930	51676160	94.02
8	K.Q.Zgjedhjeve	6890650	0	0.00	4097500	3717630	90.73
9	K.Q.Zgjedhjeve	1960000	2200000	96.65	485000	165000	34.02
		944208748	538646726	57.05	560403150	365865570	65.29

Analiza lihet vetë në dorë të Këshilltarëve që ata ta interpretojnë n.q.s do të duan të kenë sqarime për shpenzimet.Totali i Përgjithshëm për të dy vitet është në masën 67.26 % për 2022 dhe 68.24 % për vitin 2023 për arsye se këtu ndikon realizimi i të Ardhurave si edhe pengesat që sjellin plotësimi i dokumentacioneve për fondet e Rindërtimit.

Por po Analizojmë vetëm disa treguesduke i parë nga tabela:

- Në total përqindja e realizimit të shpenzimeve nga Fondet e veta është 67.26 % për vitin 2022 dhe 68.24 % për vitin 2023 ky mosrealizim vjen si rezultat i krahasimit me planin e të Ardhurave sepse ai i Grantit është 66.65 % për vitin 2022 dhe 89.90 % për vitin 2023.
- Në total përqindja e realizimit të shpenzimeve nga Fondet Sektoriale është 75.55 % për vitin 2022 dhe 84.58 % për vitin 2023,gati të njëjta dhe mosrealizimi vjen vetëm pë grantet Sektoriale të Ujitjes dhe Kullimit që për disa arsye teknike nuk janë realizuar,por këto fonde nuk humbasin ato trashëgohen për vitin 2023.

		Totali shp.banke viti 2022	realizimi	Totali shp. banke viti 2023 si ti-mujor	realizimi
1	shpenzime per Paga	1706864732	157704864	92.39	196580530	171108183	87.04
2	Shpenzime per sig.shoq	3221088752	26848622	83.35	22685000	29833477	131.51
3	shpenzime Operative	608024081	36825744	60.57	87803738	54501742	62.07

CamScanner

4	Shp.Pastrimi e Gjelberimi	93020000	72788510	78.25	78238000	49452049	63.21
5	Trasferta tek Familjet	141802030	127144930	89.66	133916460	114672016	81.96
6	Emergjencat +Kontigj+rez.	27025000	0	0.00	24329000	0	0.00
7	K.Q.Zgjedhjeve	6890650	2200000	31.93	4097500	3717630	90.73
8	K.Q.Zgjedhjeve	1960000	0	0.00	485000	165000	34.02
9	shpenzime kapitale 230	14606000	11606000	79.46	8278002	8278002	100.00
10	shpenzime kapitale 231	316836948	229714194	72.50	140933928	102984810	73.07
	TOTALI	865840396.8	664832924	76.78	703347158	534712909	76.02

- Në total përqindja e realizimit të shpenzimeve nga Fondet e Buxhetit është 76.78 % për vitin 2022 dhe 76.02 % për vitin 2023,por këto nuk kanë shumë rëndësi pasi janë fondet e Nd.Ekonomike dhe të Pakut të cilat do të realizohen deri më 31 Dhjetor 2022,si edhe fondet për Investime Kapitali që mund të realizohen në Dhjetor 2023.
- Shpenzimet vjetore për vitin 2022 si Vjetor më të detajuara dhe të grumbullara deri në 30 Nëntor 2022 janë si më poshtë:

	Funksioni	600 Pagat	601 Kontrib.e Sigurimeve Shoqerore	602 Mallra dhe Sherbime		606 Transferta per Buxhetet Familiare dhe Individet	230 Shpenzime Kapitale te Patrupezuara Stud.projekt.	231 Shpenzime Kapitale te Trupezuara.	Totali Totali
1	Planifikimi Menaxhimi dhe Administrimi	111,820,692	18,660,690	29,747,800	0	1,258,080	11,606,000	38,227,104	211,320,366
2	Trasheg.Kulturore evente Artist.dhe Kult.	1,456,290	133,304	116,800				4,637,949	6,344,343
3	Sporti dhe Argetimi	416,390	67,570	2,012,000					2,495,960
4	Arsimi Baze Dhe Parashkollor			15,692,330					15,692,330
5	Arsimi Baze Dhe Parashkollor	27,486,320	5,298,110						32,784,430
6	Arsimi i Mesem e i Pergjithshem	1,629,630	407,044						2,036,674
7	Menaxhimi i Infrastr.Ujore dhe kullimi	1,360,490	374,060	4,356,040					6,090,590
8	Administrimi i Pyjeve dhe Kullotave	836,610	166,460	293,104					1,296,174
9	Mbrojtja nga Zjarri dhe Mbrojtja Civile	666,380		300,000					966,380
10	Mbrojtja nga Zjarri dhe Mbrojtja Civile	8,920,020	1,331,430	1,962,490					12,213,940
11	Sherbime Publike Vendore			72,788,510					72,788,510
12	QKB	413,382	56,584						469,966
13	Gjendja Civile	2,698,660	352,370						3,051,030
14	Nd.ekonomike + PAK					125,886,910			125,886,910
15	Ujesjellesi 6370							85,366,970	85,366,970
16	KZAZ	1,755,000		185,000					1,940,000
17	Fondi i Rindertimit 6190					181,727,730			181,727,730
18	Fondi i Rindertimit					34,064,000			34,064,000

CamScanner

	6190								
19	RinNdertimi I Shkollave							106,120,120	106,120,120
	-		-			-	-		0
	TOTALI	159,459,864	26,847,622	127,454,074	0	342,936,720	11,606,000	234,352,143	902,656,423

Shpenzimet vjetore për vitin 2023 si Vjetor më të detajuara dhe të grumbullara deri në 30 Nëntor 2023 janë si më poshtë:

	Funksioni	600 Pagat	601 Kontrib.e Sigurimeve Shoqerore	602 Malra dhe Sherbime		606 Transferta per Buxhetet Familiare dhe Individet	230 Shpenzime Kapitale te PatrupezuaraStud.projekt.	231 Shpenzime Kapitale te Trupezuara.	Totali Totali
1	Planifikimi Menaxhimi dhe Administrimi	121,056,090	20,312,420	32,738,070	-	2,523,610	1,844,000	51.308.650	229,782,840
2	Trasheg.Kulturore evente Artist.dhe Kult.	1,900,810	327,700	740,210				-	2,968,720
3	Sporti dhe Argetimi	522,050	165,840	6,100,000					6,787,890
4	Arsimi Baze Dhe Parashkollor			14,102,540					14,102,540
5	Arsimi Baze Dhe Parashkollor	29,086,890	6,061,100						35,147,990
6	Arsimi i Mesem e i Pergjithshem	2,092,080	364,700						2,456,780
7	Menaxhimi i Infrastr.Ujore dhe kullimi	1,283,570	240,230	10,492,550					12,016,350
8	Administrimi i Pyjeve dhe Kullotave	1,127,840	160,440	200,000					1,488,280
9	Mbrojtja nga Zjarri dhe Mbrojtja Civile	-	0	-					-
10	Mbrojtja nga Zjarri dhe Mbrojtja Civile	11,098,300	1,722,230	2,643,160					15,463,690
11	Sherbime Publike Vendore			49,452,050					49,452,050
12	Mbeturina Urbane			9,121,900					9,121,900
13	Gjendja Civile	3,254,210	541,540	0					3,795,750
14	Nd.ekonomike + PAK					123,530,230			123,530,230
15	Ujesjellesi 6370							54,287,240	54,287,240
16	KZAZ	3,717,630		285,000					4,002,630
17	Fondi I Rindertimit 6190					186,554,970			186,554,970
18	Fondi I Rindertimit 6190					8,184,000			8,184,000
									-
	TOTALI	175,139,470	29,896,200	125,875,480	-	320,792,810	1,844,000	105,595,890	759,143,850

- Pagat për aparatin janë rritur me 8.2% nga viti 2023 krahasuar me vitin 2022 do të thotë se janë rritur edhe pagat e punonjësve duke afruara nivelin e pagës më të ulët me pagën më të lartë sipas K.M dhe në vlerë absolute për vtin 2023 me 9.2 milion lekë.

CamScanner

ANALIZA DHE DISKUTIMI I BUXHETIT FAKTIK 2023

- Sigurimet Shoq.eShend. për aparatin janë rritur me 8.8% 2023 krahasuar me 2022 dhe në vlerë absolute 1.7 milionë lekë .
- Është rritur niveli i shpenz.Operative për Aparatin me rreth 10% viti 2023 krahasuar me 2022 ose në vlerë absolute me 1.3 milion lekë
- Është rritur gati me 70 % vlera e shpenzimeve operative për hërbimin e Pastrimit që do të thotë se janë shlyer detyrimet e prapambetura për këtë program.
- Është rritur Fondi i Investimeve në krahasim me vitin 2022 me 34 % ne vlerë absolute 18 milion lekë që kjo për fondet e Veta është një shumë e madhe
- Për sa u përket treguesve të tjerë ato janë në nivele gati të njëjta me të njëjtën periudhe të vitin 2021 dhe kemi një rritje të ndjeshme tek shpenzimet Operative për sportin lindur nga detyrimi i pjesëmarrjes ne Aksione dhe rritje të fondit të pagave tek kultura si pasoje e rritjes së pagave ne këtë sektor.

Për të të krahasuar Buxheti faktik i vitit 2023(Nëntor 2023) me vitin 2022(ñëntor 2022) ka pasur një ulje të vlerës totale të buxhetit.

Dy janë treguesit që kanë ndikuar:

1. Pakësimi i fondeve për bonus Qeraje dhe Fondeve për Rindërtimin.
2. Ulja e Fondeve për Investime si nga ana e Buxhetit të shtetit edhe pse ka pasur rritje nga ana e Fondeve të Bashkisë.

Këto janë treguesit kryesorë të Buxhetit Faktik i cili për mendimin tonë ka realizuar pothuajse nevojat më të domosdoshme të funksioneve më kryesore të Administrimit Vendor dhe shpresojmë që me disa masa shtesë që do të marrim këtë vit duke parë edhe trendin e zhvillimit në të gjithë teritorin mendojmë që do të hartohet një Buxhet vjetor më i përshtatshëm dhe më konkret.

Ky është pak shumë Relacioni i Përgatitur nga Grupi i Punës,të dhënat janë grumbulluar dhe hedhur në tabela nga ana e Përgj.të Buxhetit pranë Bashkisë z.Fatmir Murati,duke menduar se pjesa më e madhe e të dhënave janë paraqitur presim miratimin e këtij dokumenti pas diskutimeve nga ana e Kësh.Bashkiak.

Pergatiten PROJEKT REALIZIM E BUXHETIN.

Nënkryetari i Bashkisë Andi **PROSHKA**

Drejtori i Urbanistikës Gerald **GJINI**

Drejtori Juridik Helidon **PLAKU**

Drejtori i Finances Rezart **VOGLI**

Drejtori i Arsim Kulturë Sport Fatmir **MEÇAJ**

Sekretari i Përgjithshëm **Amarildo DUKA**

Drejtori i Sherbimeve Mbeshtetese Olsi **DRANGA**

Drejtori i Tatim Taksave Orges **TOSKU**

Drejtori i Bujqësisë Elton **XHANI**

REPUBLIKA E SHQIPËRISË BASHKIA RROGOZHINË KRYETARI EDISON MEMOLLA

REPUBLIKA E SHQIPËRISË
BASHKIA RROGOZHINË

NR 4514 PROT Rrogozhinë,më 20 / 12 /2023

RELACION

MBI DISKUTIMIN E PROGRAMIT BUXHETOR AFATMESËM 2024 – 2026.

Në zbatim të ligiit nr. 9936, dat1 26.06.2008 "Për menaxhimin e sistemitbuxhetor në Republikën e Shqipërisë" i ndryshuar, ligjit nr. 68, datë 27.04.2017 "Per financat e vetë qeverisjes vendore" dhe Udhëzimit nr. 23, datd 30.07.2018 "Pdr procedurat standarte të programit buxhetor afatmesëm të njësive të vetëqeverisjes vendore", i ndryshuar,si edhe të Udhëzimit nr.6 datë 28.02.2023 "Për përgatitjen e Programit Buxhetor Afatmesëm Vendor 2024 – 2026. Nr.4073 Prot."

Bashkia Rrogozhinë nëpërmjet GMS paraqet sot para Këshillit Bashkia Rrogozhinë një pasqyrim të përgjithshëm të përgatitjes së PBA 2024 – 2026.

Programi Buxhetor Afatmesëm për vitin 2024 – 2026 është përgatitur sipas Udhëzimit të mësipërm nr.06 ,këtë vit nga Ministria e Financave janë hartuar gjithsej 20 Programe.

Si edhe për vitin e kaluar një risi për PBA 2024 – 2026 është se pjesën më të madhe të programeve do të merret GMS (Grupi i Menaxhimit Strategjik) i cili mbanë përgjegjësi por cdo program që ata kanë si detyrë funksionale,dhe duke qenë se në përbërje të GMS janë kryesisht drejtorët dhe janë përgjegjesit kryesor të hartimit të kërkesave buxhetore si edhe EMP Ekipi i menaxhimit të programeve.

Rritjet më të mëdha për vitet buxhetore deri në fund të 2026 janë për Fondin e Pagave pasi qeveria me Vendimet e saj të fundit ka planifikuar rritje tëp agave deri në 30 % çdo vit,kjo edhe si pasojë e rritjes së pagës minimale e cila do të rritet çdo vit si edhe paga mesatare e cila do të arrije për vitin 2025 deri në 900 $.

Më poshtë po paraqesim Programet Buxhetore sipas radhës së Funksioneve.

Funksioni 01: SHËRBIME TË PËRGJITHSHME PUBLIKE

Programi 01110:
Planifikim, Menaxhim dhe Administrim

Përmbajtja
PROJEKTET E PLANIFIKUARA PËR PBA 2024-2026

Vështrim i përgjithshëm		
Zhvillimi i njësisë, menaxhimi i financave të njësisë së vetëqeverisjes vendore, të burimeve të tjera si dhe të burimeve njerëzore, funksionimi i proceseve të përgjithshme të brendshme dhe komunikimi me publikun. Shërbime në mbështetje të kryetarit të njësisë së vetëqeverisjes vendore ose të këshillit;		
01110	*Planifikim, menaxhim dhe administrim	• Zhvillimi dhe zbatimi i politikave të përgjithshme për personelin; □ Shërbime të përgjithshme publike, si: shërbimet e prokurimit, mbajtja dhe ruajtja e dokumenteve dhe arkivave të njësisë, ndërtesave në pronësi apo të zëna nga njësia, parqe qendrore automjetesh, zyrave të printimit dhe IT etj; □ Administrim, funksionim dhe ofrimi i shërbimeve të mbështetjes për kryetarin e njësisë vetëqeverisjes vendore, për

CamScanner

		këshillin dhe komisionet e këshillit ose të kryetarit të njësisë; □ Shërbimet statistikore dhe baza e të dhënave vendore; □ Prodhim dhe përhapje e informacionit publik, dokumentacionit teknik dhe statistikave për çështjet dhe shërbimet për zhvillimin e komunitetit. • Administrim i çështjeve dhe shërbimeve financiare dhe fiskale; menaxhim i fondeve të njësisë së vetëqeverisjes vendore etj; □ Operacionet e thesarit të njësisë, zyra e buxhetit, administrata e të ardhurave, shërbimet e kontabilitetit dhe auditit; □ Prodhim dhe shpërndarje e informacionit të përgjithshëm, dokumentacionit teknik për çështjet dhe shërbimet financiare dhe fiskale. • Administrimi i fondeve të gjendjes civile në njësitë e vetëqeverisjes vendore. • Pagesat e interesave për borxhin publik të njësisë vendore; □ Amortizimi i huave të marra etj.

Qëllimi i Bashkisë Rrogozhinë është të bëjë përpjekje për të përmirësuar strukturën menaxhuese cilësore, duke krijuar mundësinë dhe lehtesinë për përthithjen e burimeve njerëzore profesionale dhe në funksion të zbatimit të qëllimeve dhe objektivave të Bashkisë për ofrimin e shërbimeve ndaj qytetarëve..
Rritja e transparencës dhe përmirësimi i shërbimeve në administratën publike vendore ku qytetarët kanë mundësinë që të aplikojnë dhe përfitojnë shërbimin në çdo Njësi Administrative, lagje dhe Bashki qendër të gjitha shërbimet që sot ofrohen nga Bashkia, vijon të jetë një ndër prioritetet e punës.
Gjatë situatës së pandemisë ka patur vështirësi për rekrutimin për pozicionet vakante në administratë në kushtet e reja për ruajtjen e shëndetit dhe mbajtjes së distancës sociale në periudhën e pandemisë dhe ka qenë i pamundur realizimi i procedurës dhe intervistave për rekrutimin e personelit.

Politikat e reja të administrimit në Bashkinë qeverisjen elektronike, integrim territorial dhe barazi në shërbime e akses.
Bashkia Rrogozhinë çdo vit përmirëson vazhdimisht kushtet normale në punë për administratën në funksion të rritjes së performancës së saj në ofrimin e shërbimit ndaj qytetarit. Shërbimet mbështetëse për administratën vendore, sigurimi, planifikimi e zhvillimi i njësisë, menaxhimi i financave të administratës vendore dhe të burimeve njerëzore, funksionimi i proceseve të përgjithshme të brendshme dhe komunikimi me publikun, janë disa ndër aktivitete që buxhetohen dhe realizohen për të garantuar mbarëvajtjen dhe funksionimin normal të institucionit.

Edhe Shërbimi i Gjendjes Civile që bën pjesë në këtë është funksion i deleguar në njësitë e qeverisjes vendore dhe financohet nga qeveria qendrore. Bashkia Rrogozhinë mbështet sigurimin e një shërbimi sa më cilësor ndaj komunitetit për këtë funksion.

1. Përshkrim i Përgjithshëm i Programit 01110

PBA 2024-2026

Raport	Shpenzimet Totale të Programit sipas Kategorive Ekonomike							
Bashkia Rrogozhinë	Institucioni							
Programi	01110			Planifikim, Menaxhim dhe Administrim				
Emri i Artikullit	Kodi i Artikullit	2021 Fakt	2022 Fakt	2023 Buxh. Fillest.	2023 Buxh. Pritshëm	2024 Plani	2025 Plani	2026 Plani
Paga dhe Sigurime								
Paga	600	113,532	121,827	127,458	130,540	169,702	220,613	286,796

CamScanner

Sigurime Shoqërore & Shëndetësore	601	19,690	20,394	21,879	24,371	31,683	41,188	53,545
Korrente								
Mallra dhe Shërbime	602	18,958	35,995	59,698	61,580	66,379	75,402	78,956
Subvencion	603	0	0	0	0	0	0	0
Transferta të Brendshme	604			1,445	1,445	1,550	1,700	1,752
Transferta të Jashtme	605	0	0	0	0	0	0	0
Transferta për Familje & Individë	606	2,539	4,992	3,220	3,542	4,650	4,750	5,000
Fond ii Kontigjencës	609			15,400	0	9,740	10,071	10,414
Fond ii emergjencave	609			14,585	0	14,579	15,075	15,588
Kapitale								
Aktive Stud. & projekte	230	4,154	11,606	14,844	12,000	5,000	7,000	8,000
Aktive Investime	231	39,110	46,227	69,404	44,576	110,631	114,875	124,501
		197,983	241,041	327,933	278,054	413,914	490,674	584,552

Komente për programin

Programi 01110:

Planifikim, menaxhim dhe administrim:

ka si burim financimi transfertën e pakushtëzuar dhe të ardhura të tjera. Shpenzimet neto janë shpenzime që mbulohen nga të ardhurat e tjera dhe transferta e pakushtëzuar me një mesatare prej 40.0%.

Pjesën më të madhe të shpenzimeve e zënë pagat dhe sigurimet shoqërore me:

- 48.65 % në vitin 2024
- 53.36% në vitin 2025
- 59.22% në vitin 2026.

Ndërsa shpenzimet korrente zënë:

- 23.41% në vitin 2024
- 21.80% në vitin 2025
- 19.11% në vitin 2026.

Shpenzimet kapitale zënë:

- 27.93% të shpenzimeve totale për vitin 2024,
- 24.83% të shpenzimeve totale për vitin 2025
- 22.67% për vitin 2026

Programi 03140: Shërbimet e Policisë Vendore

Përmbajtja

PROJEKTET E PLANIFIKUARA PËR PBA 2024-2026

Vështrim i përgjithshëm

Administrimi i çështjeve dhe shërbimeve policore që janë të nevojshme për kryerjen e funksioneve në shërbim të rendit, qetësisë dhe mbarëvajtjes së punëve publike, parandalimin dhe zbulimin e informalitetit brenda territorit të njësisë së vetëqeverisjes vendore. Masa të njësisë së vetëqeverisjes vendore për të rritur besimin e qytetarëve dhe marrëdhënien e njësisë me komunitetin. Për qëllime bashkëpunimi njësia vendore planifikon aktivitete të cilat ndihmojnë në ofrimin e shëbrimeve sa më afër kërkesave dhe nevojave të qytetarëve.

CamScanner

03140	Shërbimet e Policisë Vendore	○ Sigurimi i mbrojtjes, qetësisë dhe mbarëvajtjes së jetës dhe punëve publike brenda territorit të njësisë, në përputhje me dispozitat ligjore, kur nuk janë në kompetencë të ndonjë autoriteti tjetër shtetëror; ○ Ekzekutimi dhe zbatimi i akteve të nxjerra nga Kryetari i Njësisë dhe i vendimeve të Këshillit të Njësisë.

Policia bashkiake kontribuon dhe ka funksion:

- Ruajtjen e rendit, të qetësisë dhe mbarëvajtjen e punëve publike brenda territorit të Bashkisë.
- Pjesëmarrjen aktive në dhënien në ndihmë të familjeve në nevojë.
- Sigurimin i mbrojtjes, qetësisë dhe mbarëvajtjes së jetës dhe punëve publike brenda territorit të njësisë, në përputhje me dispozitat ligjore, kur nuk janë në kompetencë të ndonjë autoriteti tjeter shtetëror;
- Ekzekutimin dhe zbatimim e akteve të nxjerra nga Kryetari i Njësisë dhe i vendimeve të Këshillit të Njësisë.

Sfidat:

-Rritja e Numurit të policisë nga 10 në 25 për arsye të problemeve të shumta që kanë dalë në lidhje mbi zbatimin e ligjmërisë sidomos në vjeljen e taksave dhe realizimin e masae shtërnguese për qytetorët që veprojnë jo në përputhje me rregullat në fuqi.

- Nevojë për më shumë bashkërendim ndërmjet institucioneve, sidomos me Drejtorinë e Policisë së shtetit.
- Duhet të shihet mundësia e lirimit të trotuareve. Zaptohen trotuaret nga bizneset. Njerëzit detyrohen të ecin në rrugë, dhe bëhet burim aksidenti. Në këto raste duhet të veprohet me forcë për lirimin e hapësirave publike (trotuare). Trotuaret bllokohen me fruta dhe perime nga ambulantët dhe njerëzit detyrohen të ecin në rrugë. Duhet të shihet me përparësi lirimi i hapësirave publike.

Funksioni 03: RENDI DHE SIGURIA PUBLIKE

Programi 03280:
Përshkrim i Përgjithshëm i Programit 03280

Përmbajtja
PROJEKTET E PLANIFIKUARA PËR PBA 2024-2026

Vështrim i përgjithshëm		
Garantimi i shërbimit zjarrfikës në nivel vendor dhe administrimi i strukturave përkatëse; Parandalimi, mbrojtja nga zjarri dhe përballimi i emergjencave të tjera që vinë nga rreziqet natyrore ose aksidentet e trafikut rrugor.		
Kodi i programit	Emri i Programit	Përshkrimi i aktiviteteve të programit
03280	Mbrojtja nga zjarri dhe mbrojtja civile	☒ Funksionimi i njësive zjarrfikëse dhe i shërbimeve të tjera të parandalimit dhe mbrojtjes kundër zjarrit; ☐ Mbështetja e programeve trajnuese të parandalimit dhe mbrojtjes kundër zjarrit; ☐ Shërbime të parandalimit dhe mbrojtjes kundër zjarrit; ☐ Mbrojtja Civile dhe administrim i strukturave përkatëse; Shërbimet e mbrojtjes civile, si shpëtimet malore, vrojtimi i plazheve, evakuimi i zonave të përmbytura etj.

CamScanner

- ☐ Ngritjen dhe zgjerimin e strukturës së vullnetarëve civilë si pjesë e rëndësishme e strukturave të mbrojtjes civilë në partneritet me organizatat e shoqërisë civile.
- ☐ Zvogëlimin e riskut nga fatkeqësitë përmes aktivizimit të shërbimit të mbrojtjes civile.
- ☐ Përmirësimin e sigurisë publike në të gjithë territorin e Bashkisë Rrogozhinë, duke siguruar informacion publik të vazhdueshëm për rreziqet, aktivitetet e shërbimet Bashkisë, me prioritet parandalimin e situatave që cënojnë sigurinë e jetës dhe pronës së qytetarëve, bizneseve, aseteve administrative, pasurive kulturore, natyrore, etj.
- ☐ Vlerësimin e dëmeve nga specialistët e ngarkuar me urdhër të brendshëm dhe përllogaritjet financiare të vlerësimit për dëmet e shkaktuara nga fatkeqësitë natyrore.
- ☐ Hartimin dhe plotësimin e dokumentacionit për dhënien e ndihmës së menjëhershme për familjet me raste fatkeqësie.
- ☐ Kryerjen e kontrollit sistematik vjetor dhe çertifikimin për Mbrojtjen nga Zjarri dhe Shpëtimin të objekteve të Bashkisë sipas prioriteteve.
- ☐ Blerjen e fikseve automatike të zjarrit, rimbushjen e bombolave të fikseve automatike të zjarrit për objektet institucione publike në administrim të Bashkisë Rrogozhinë.
- ☐ Rimbushjen e bombulave e fikseve automatike të zjarrit në shkolla, bombulave të fikseve automatike të zjarrit për rimbushje gjendje pranë MZSH- së, dhe në godinën e Bashkisë Rrogozhinë për përdorim në rast emergjence.
- Trajtimin dhe vlerësimin e akteve teknike për Mbrojtjen nga Zjarri dhe Shpëtimin për objektet.
- ☐ Shërbimin e mbrojtjes nga zjarri dhe shpëtimin për popullsinë: Shërbimi i MNZSH-së, është strukturë e specializuar e gatishmërisë së përhershme. Kjo strukturë ka kryer inspektimin, parandalimin, me masat e mbrojtjes nga zjarri, ndërhyrje për shuarjen e zjarreve, shpëtimin e jetës, gjësë së gjallë, pronës, mjedisit, pyjeve dhe kullotave, ndërhyrje në aksidente të ndryshme, fatkeqësi natyrore, si dhe në ato të shkaktuara nga dora e njeriut.

1. Përshkrim i Përgjithshëm i Programit 03280

PBA 2024-2026								
Raport	**Shpenzimet Totale të Programit sipas Kategorive Ekonomike**							
Bashkia Rrogozhinë	**Institucioni**							
Programi	03280			Mbrojtja nga zjarri dhe mbrojtja civile				
Emri i Artikullit	**Kodi i Artikullit**	**2021** Fakt	**2022** Fakt	**2023** Buxh. Fillest.	**2023** Buxh. Pritshëm	**2024** Plani	**2025** Plani	**2026** Plani
Paga dhe Sigurime								
Paga	**600**	9,661	9,732	11,425	10,919	14,195	18,453	23,989
Sigurime Shoqërore & Shëndetësore	**601**	1,593	1,745	1,908	1,809	2,352	3,057	3,974
Korrente								
Mallra dhe Shërbime	**602**	2,329	1,168	2,801	3,680	3,901	4,135	4,383
Subvencion	**603**							
Transferta të Brendshme	**604**							
Fond Ii Emergjencës	**609**			1,500	1,500	1,590	1,685	1,787
Kapitale								
Aktive Stud. & projekte	**230**	0	0	0	0	0	0	0
Aktive Investime	**231**	0	0	0	0	0	0	0
		13583	12645	17634	17908	22037	27331	34133

Komente për programin

Programi 03280:

Mbrojtja nga zjarri dhe mbrojtja civile :

ka si burim financimi transfertën e pakushtëzuar Specifike dhe të ardhura të tjera. Shpenzimet neto janë shpenzime që mbulohen nga të ardhurat e tjera dhe transferta e pakushtëzuar me një mesatare prej 82.0%.

Pjesën më të madhe të shpenzimeve e zënë pagat dhe sigurimet shoqërore me:

- 75.08 % në vitin 2024

CamScanner

- 78.70% në vitin 2025
- 81.92% në vitin 2026.

Ndërsa shpenzimet korrente zënë:

- 24.92% në vitin 2024
- 21.30% në vitin 2025
- 18.08% në vitin 2026.

Shpenzimet kapitale zënë:

- 0.0% të shpenzimeve totale për vitin 2024,2025,2026

Funksioni 04: ÇËSHTJE EKONOMIKE

Programi 04130: Mbështetja për zhvillim ekonomik

Përmbajtja
PROJEKTET E PLANIFIKUARA PËR PBA 2024-2026

Vështrim i përgjithshëm		
Administrimi i çështjeve dhe shërbimeve të përgjithshme ekonomike dhe tregtare; Forcimi i zhvillimit ekonomik dhe punësimit vendor. Shërbimi i tregjeve, akreditimi dhe inspektimi. Zhvillimi i turizmit.		
04130	**Mbështetja për zhvillim ekonomik**	Hartimi, zbatimi dhe monitorimi i politikave të përgjithshme ekonomike dhe tregtare të njësisë së vetëqeverisjes vendore; Fondet e pushtetit qendror për funksionin e deleguar të regjistrimit dhe liçensimit të bizneseve; Mbajtja e kontakteve me qeverisjen qendrore dhe me biznesin për të garantuar politika zhvilluese në nivel rajonal dhe garantimin e zhvillimit ekonomik; Funksionimi ose mbështetja me politika vendore të zhvillimit ekonomik dhe tregtar brenda njësisë; Mbështetje dhe promovim i bizneseve vendore në funksion të zhvillimit ekonomik brenda territorit të njësisë vendore ; Organizim i shërbimeve në mbështetje të zhvillimit ekonomik vendor, si informacion mbi bizneset, aktivitetet promovuese etj; Publikimi i broshurave informative, krijimi i portaleve me profil ekonomik etj; Grante, hua ose subvencione për të promovuar politikat e përgjithshme dhe programet vendore ekonomike dhe tregtare për të nxitur punësimin. Rregullimi i veprimtarive në sheshet e tregjeve vendore ose mbështetje për infrastrukturën e tregjeve; Rritja e kapaciteteve përmes ngritjes dhe funksionimit të tregjeve të reja vendore dhe të rrjetit të tregtisë.

Rritja ekonomike dhe hapja e vendeve të reja të punës në ekonomitë në zhvillim, varen nga dy faktorë kryesorë: tërheqja e investitorëve të huaj dhe zhvillimi i ndërmarrjeve të vogla dhe të mesme. Klima e favorshme e biznesit është thelbësore për tërheqjen e investimeve të huaja dhe për zhvillimin e ndërmarrjeve të vogla dhe të mesme. Në këtë kuadër, politikat e zhvillimit

të Bashkisë Rrogozhinë janë fokusuar në zhvillimin e një ekonomie të gjallë për qytetin dhe zonat rurale sipas parimit të plotësueshmërisë ndërmjet qytetit dhe zonave rurale.
Bashkia Rrogozhinë gjatë viteve të fundit ka ndërmarrë disa nisma në drejtim të:

- Përmirësimit të kushteve për fillimin dhe zhvillimin e biznesit.
- Thjeshtimit dhe reduktimit të proçedurave administrative.
- Forcimit të bashkëpunimit institucional me qëllim promovimin e fuqisë punëtore të kualifikuar.

Vlen të përmenden disa nisma në drejtim të forcimit të bashkëpunimit ndërmjet pushtetit vendor, bizneseve dhe punëkërkuesve, me qëllim promovimin e forcës aktive të punës dhe promovimin e produkteve dhe shërbimeve të bizneseve sipas sektorëve të ndryshëm të ekonomisë. Gjithashtu kujdes i veçantë është treguar për integrimin e brezave të rinj në ekonomi dhe krijimin e mundësive për iniciativa të ndryshme.
Turizmi, si aktivitet ndërsektoral, është i lidhur me shumë aktivitete ekonomike dhe ka një ndikim të jashtëzakonshëm në sektorë të ndryshëm, duke ofruar shërbime të lidhura me kohën e lirë dhe me udhëtimet e biznesit. Ai luan një rol të madh në zhvillim, pasi kontribuon në zhvillimin lokal, krijimin e vendeve të punës, zhvillimin e zonave në rënie industriale apo rurale, si dhe në rigjenerimin urban.

Qëllimi kryesor i aktivitetit të programit është promovimi i zhvillimi të turizmit nëpërmjet zbatimit të politikave favorizuese të këtij sektori. Programi zbatohet nga Bashkia e Rrogozhinës, aktiviteti i së cilës përqëndrohet në dy drejtime primare, që janë:

- zhvillimi i produktit turistik
- shërbimi ndaj vizitorit.

Bashkia Rrogozhinë, përmes promovimit aktiv të politikave, synon që industria e turizmit të kthehet në burimin kryesor të rritjes ekonomike dhe në një mjet për integrimin e territoreve më pak të zhvilluara dhe përmirësimin e ruajtjen e zonave të trashëgimisë.

1. Përshkrim i Përgjithshëm i Programit 04130

								PBA 2024-2026
Raport	**Shpenzimet Totale të Programit sipas Kategorive Ekonomike**							
Bashkia Rrogozhinë	**Institucioni**							
Programi	041300			**Planifikim, Menaxhim dhe Administrim**				
Emri i Artikullit	**Kodi i Artikullit**	**2021**	**2022**	**2023**	**2023**	**2024**	**2025**	**2026**
		Fakt	**Fakt**	**Buxh. Fillest.**	**Buxh. Pritshëm**	**Plani**	**Plani**	**Plani**
Paga dhe Sigurime								
Paga	**600**	404.2	720.0	0	0	0	0	0
Sigurime Shoqërore & Shëndetësore	**601**	88.2	413.0	0	0	0	0	0
Korrente								
Kapitale								

Funksioni 04: ÇËSHTJE EKONOMIKE

Nënfunksioni 042: Bujqësia, pyjet, peshkimi dhe gjuetia

Programi 04240:
Shërbimet bujqësore, inspektimi, siguria ushqimore dhe mbrojtja E konsumatorëve

Përmbajtja
PROJEKTET E PLANIFIKUARA PËR PBA 2024-2026

CamScanner

Vështrim i përgjithshëm		
Mbështetja e zhvillimit të qendrueshëm të prodhimit bujqësor, mbrojtja e konsumatorëve, menaxhimi i ujitjes dhe kullimit.		
01110	Shërbimet bujqësore, inspektimi, siguria ushqimore dhe mbrojtja E konsumatorëve	□ Ngritja, plotësimi, ruajtja dhe përditësimi i një sistemi informacioni mbi bazë parcele për tokën bujqësore, që të përmbajë informacion për vendndodhjen e saktë, përmasat dhe pronësinë e parcelave; □ Informacion i përgjithshëm, dokumentacion teknik dhe statistika për çështjet dhe shërbimet bujqësore; □ Administrim dhe mbrojtje e tokave bujqësore e të kategorive të tjera të resurseve; □ Organizim ose mbështetje e shërbimeve për blegtorinë; □ Administrim i shërbimeve të peshkimit dhe gjuetisë; mbrojtje, shtim dhe shfrytëzim racional të peshkut dhe kafshëve të egra; mbikëqyrje dhe disiplinim i peshkimit në ujëra të ëmbla, peshkimit bregdetar, kultivimit të peshkut, gjuetisë së kafshëve të egra dhe liçensave të gjuetisë; □ Krijimi dhe administrimi i skemave vendore të granteve për bujqësinë e zhvillimin rural; □ Kontrolli ushqimor, mbrojtja e konsumatorit; □ Fondet e pushtetit qendror për funksionin e deleguar të administrimit dhe mbrojtjes së tokës.

Drejtoria e Bujqësisë, Zhvillimit Rural dhe Trajtimit AMTP vijon punën për përditësimin e regjistrit të tokës bujqësore, kështu, bazuar dhe në Urdhërin e Kryetarit së Bashkisë ka vijuar puna për identifikimin dhe regjistrimin e të gjithë përdoruesve faktik të tokës bujqësore pasi rezultojnë ndarje, copëzime, tjetërsime të parcelave bujqësore.
Në mbështetje të fermerëve dhe agropërpunuesve vazhdon orientimi i tyre për prodhimet bujqësore dhe blegtorale për aplikime në grante dhe programe mbështetjeje si programi IPARD, Programi i mbështetjes së qeverisë shqiptare dhe donatorë të tjerë. Gjatë këtij viti janë orientuar dhe mbështetur me asistencë teknike për aplikime mbi 500 fermerë.

Drejtoria e Bujqësisë në bashkëpunim me Drejtorinë e Shërbimeve Publike me mjetet e veta kanë rritur në mënyrë progressive çdo vit, masën (ml te pastruara) e kanaleve te II –ta e të III-ta të Pastruara dhe përmirësimi i kushteve në parcela është i dukshëm.

1. Përshkrim i Përgjithshëm i Programit 04240

								FBA 2024-2026
Raport	**Shpenzimet Totale të Programit sipas Kategorive Ekonomike**							
Bashkia Rrogozhinë	**Institucioni**							
Programi	04240	**Shërbimet bujqësore, inspektimi, siguria ushqimore dhe mbrojtja E konsumatorëve**						
Emri i Artikullit	**Kodi i Artikullit**	**2021 Fakt**	**2022 Fakt**	**2023 Buxh. Fillest.**	**2023 Buxh. Pritshëm**	**2024 Plani**	**2025 Plani**	**2026 Plani**
Paga dhe Sigurime								
Paga	**600**	1,881.00	1,608.00	1,622.00	1,980.00	2,574.0	3,346.2	4,350.1
Sigurime Shoqërore & Shëndetësore	**601**	300	391	419.3	425	552.5	718.3	933.7
Korrente								
Mallra dhe Shërbime	**602**	11,552.50	7560	8,755.00	8,860.00	9,391.6	9,955.1	10,552.4

CamScanner

Kapitale								
		13,733.50	9,559.00	10,796.30	11,265.00	12,518.10	14,019.55	15,836.19

Komente për programin
Programi 04240: **Planifikim, menaxhim dhe administrim:** ka si burim financimi transfertën e pakushtëzuar dhe të ardhura të tjera. Shpenzimet neto janë shpenzime që mbulohen nga të ardhurat e tjera dhe transferta e pakushtëzuar Specifike me një mesatare prej 100.0%. Pjesën më të madhe të shpenzimeve e zënë pagat dhe sigurimet shoqërore me: o 56.8 % në vitin 2024 o 57.2% në vitin 2025 o 57.4% në vitin 2026. Ndërsa shpenzimet korrente zënë: o 43.2% në vitin 2024 o 42.8% në vitin 2025 o 43.6% në vitin 2026. Shpenzimet kapitale zënë: o 0.0% të shpenzimeve totale për vitin 2024, 2025,2026

Funksioni 04: ÇËSHTJE EKONOMIKE

Nënfunksioni 042: Bujqësia, pyjet, peshkimi dhe gjuetia

Programi 04260: Administrimi i pyjeve dhe kullotave

Përmbajtja

PROJEKTET E PLANIFIKUARA PËR PBA 2024-2026

Vështrim i përgjithshëm		
Në këtë program buxhetor Bashkia planifikon shpenzimet buxhetore për sigurimin e administrimit të çështjeve dhe shërbimeve pyjore, administrimin e fondit pyjor dhe kullosor, shfrytëzimin e racionalizuar të rezervave pyjore dhe kullosore, konservimin dhe zgjerimin e tyre. Bashkia siguron mikëqyrjen dhe disiplinimin e operacioneve pyjore, dhënien e liçencave për prerje pemësh, ripyllëzime, kontrolle të dëmtuesve dhe sëmundjeve si dhe ofrimin e shërbimeve për operatorët pyjorë.		
04260	**Administrimi i pyjeve dhe kullotave**	☐ Administrimi i çështjeve dhe shërbimeve pyjore; ☐ Konservim, zgjerim dhe shfytëzimi racionalizuari rezervave pyjore; ☐ Administrimi fondit pyjor dhe kullosor publik; ☐ Mbikëqyrje dhe disiplinimi operacioneve pyjore dhe dhënie e liçencave për prerje pemësh. ☐ Organizim ose mbështetje për veprimtarinë ripyllëzuese, kontrollin e dëmtuesve dhe sëmundjeve, shërbimet pyjore për luftën kundër zjarrit dhe për parandalimin e zjarrit si dhe ofrimi i shërbimeve për operatorët pyjorë; ☐ Prodhim dhe përhapje e informacionit të përgjithshëm, dokumentacionit teknik dhe statistikave për çështjet dhe shërbimet pyjore; ☐ Grante, hua ose financime për të mbështetur veprimtaritë tregtare pyjore; ☐ Shpërndarja e kullotave, duke përshirë menaxhimin e

CamScanner

		kullotjes;

Qëllimi i Bashkisë për ruajtjen dhe Administrimin e pyjeve dhe kullotave është gjithmonë në funksion të zbatimit të qëllimeve dhe objektivave të Bashkisë për ofrimin e shërbimeve ndaj qytetarëve.

Rritja e transparencës dhe përmirësimi i shërbimeve e të gjitha shërbimet që sot ofrohen nga Bashkia me anën e punonjësve pyjorë vijon të jetë një ndër prioritetet e punës.

Bashkia Rrogozhinë disponon gjithsej 2,093.4 ha fond pyjor, 848.5 ha fond kullosor dhe 13,180.0 ha sipërfaqie toke pemtore(ullishta,vreshta,pjeshke,molle,nektarina,dhe shumë lloje të tjera pemë frutore në sasi më të vogla)

Gjithashtu Bashkia Rrogozhinë ka llogaritur në tërësi një sipërfaqie prej 16.122.0 ha në funksion të Administrimit të pyjeve dhe kullotave ku për fondin pyjor kemi 1.808 ha pyje të kontrolluara plotësisht nga Sektori Pyjor, 257.3 ha të kontrolluara nga pyjet dhe Bashkia dhe 28.1 ha të kontrolluara nga Inspektoriati pyjor Shtetëror.

Sektori i Administrimit të pyjeve dhe Kullotave përbëhet nga një Inspektor Specialist,dhe dy punonjës pyjor të cilët kanë pasur përvojën e duhur dhe janë angazhuar për përmirësimin e sistemit pyjor dhe kullosor,ndërsa për kullotat nuk kemi punonjës ose specialist të mirëfilltë por me këtë sector është marrë Drejtoria e Bujqësisë në Përgjithësi me punonjësit e saj duke përfshirë këtu edhe spërfaqen me pemëtore.këtu duhet theksuar se fond ii dhënë nga ana e Ministrisë përkatëse nuk është i mjaftueshëm,dhe Bashkia ka përballuar me fondet e saj pjesën tjetër të pagës dhe shërbimeve që bëhën në këtë sektor.

Problemi kryesor i Administrimit të pyjeve dhe Kollotave është Hyrja në fuqi e ligjit nr 57/2020 " Për pyjet" dhe mos azhornimi i akteve nënligjore u shoqërua me një vakuum në zbatimin e këtyre dispozitave.

☐ Bazuar në Ligjin 57/2020 "Përfitimet nga shfrytëzimi i produkteve jodrusore nga pylli" Bashkitë duhet të pajisnin subjektet me çertifikatë origjine, dokumenti cili duhet të miratohej nga Ministri i Turizmit e Mjedisit me udhëzim të veçantë, i cili ende nuk është miratuar, si rrjedhim u bë pengesë për realizimin e të ardhurave të parashikuar për shfrytëzimin e produkteve jo pyjore.

☐ Dhënia me qira e sipërfaqeve pyjore për aktivitete të cilat lejohen nga legjislacioni pyjor, vështirësohet sepse fondi pyjor akoma nuk është regjistruar pranë Agjencisë Shtetërore të Kadastrës.

Sfida:

☐ Administrimi, konservimi, zgjerimi dhe shfytëzimi i racionalizuari rezervave pyjore;

☐ Mbikëqyrja dhe disiplinimi i operacioneve pyjore, organizimi ose mbështetja për veprimtarinë ripyllëzuese, kontrolli i dëmtuesve dhe semundjeve, shërbimet pyjore për luftën kundër zjarrit dhe për parandalimin e zjarrit si dhe ofrimi i shërbimeve për operatorët pyjore;

1. Përshkrim i Përgjithshëm i Programit 04260

PBA 2023-2025

Raport	Shpenzimet Totale të Programit sipas Kategorive Ekonomike						
Bashkia Rrogozhinë	Institucioni						
Programi	04260	Administrimi i pyjeve dhe kullotave					

Emri i Artikullit	Kodi i Artikullit	2021 Fakt	2022 Fakt	2023 Buxh. Fillest.	2023 Buxh. Pritshëm	2024 Plani	2025 Plani	2026 Plani
Paga dhe Sigurime								

Paga	**600**	1,005.80	932.00	1.145.0	1,212.00	1,575.60	2,048.28	2,662.76
Sigurime Shoqërore & Shëndetësore	**601**	160.00	169.00	175.00	182.00	236.60	307.58	399.85
Korrente								
Mallra dhe Shërbime	**602**	200.00	293.00	227.00	330.00	349.80	370.79	393.04
Kapitale								
		1,365.80	1,394.00	402.00	1,724.00	2,162.00	2,726.65	3,455.65

Komente për programin

Programi 04260:

Administrimi i pyjeve dhe kullotave:

ka si burim financimi transfertën e pakushtëzuar Specifike. Shpenzimet neto janë shpenzime që mbulohen nga të ardhurat e tjera dhe transferta e pakushtëzuar Specifike me një mesatare prej 100.0%.

Pjesën më të madhe të shpenzimeve e zënë pagat dhe sigurimet shoqërore me:

- 83.82 % në vitin 2024
- 86.40% në vitin 2025
- 88.63% në vitin 2026.

Ndërsa shpenzimet korrente zënë:

- 16.18% në vitin 2024
- 13.60% në vitin 2025
- 11.38% në vitin 2026.

Shpenzimet kapitale zënë:

- 0.0% të shpenzimeve totale për vitin 2024, 2025,2026

FUNKSIONI 04: Çështjet ekonomike

Programi 04520: Rrjeti rrugor rural

Përmbajtja

PROJEKTET E PLANIFIKUARA PËR PBA 2024-2026

Vështrim i përgjithshëm		
Ndërtimi, rehabilitimi dhe mirëmbajtja e rrugëve vendore dhe sinjalizimit rrugor brenda juridiksionit të njësisë së vetëqeverisjes vendore.		
04520	**Rrjeti rrugor rural**	☐ Ndërtimi dhe mirëmbajtja e sistemeve rrugore dhe strukturave të transportit (rrugë, ura, , parkime, , rrugë këmbësore etj.) dhe sinjalizimi rrugor i trotuareve dhe shesheve publike vendore nën administrimin dhe përgjegjësië e njësisë së vetëqeverisjes vendore; ☐ Studime për rehabilitimin, përmirësimin, ndërtime të reja në sistemet e transportit për rjetin rrugor nën administrimtin e njësisë vendore; ☐ Marrja e masave për lehtësimin e trafikut dhe kontrollin e sistemit rrugor rural të njësisë vendore;

Qëllimi i Bashkisë Rrogozhinë është të bëjë përpjekje për të përmirësuar strukturën ekzizstuese të rrugëve rurale,trotuareve shesheve të caktuara nga Bashkia për mirëmbajtje dhe dhënë në përdorim të qytetarëve etj
Duke parë mundësinë e mbështetjes Buxhetore nga ana e Qeverisjes Qëndrore Bashkia Rrogozhinë duhet të vazhdojë zbatimin e projekteve për rrugët e Mbrendëshme si dhe rrugët e lagjeve sipër Hekurudhës me mundësinë edhe për të patur një Unazë për qytetin e Rrogozhinës.

CamScanner

REPUBLIKA E SHQIPËRISË
BASHKIA RROGOZHINË

Përpjekjet e drejtuesve të Bashkisë për sigurimin e Fondeve duhet të jenë të vazhdueshme duke ditur se ekziston një studim projektim për të gjitha rrugët dhe sheshet në të gjithë teritorin e Bashkisë.

1. Përshkrim i Përgjithshëm i Programit 04520

								PBA 2024-2026
Raport	**Shpenzimet Totale të Programit sipas Kategorive Ekonomike**							
Bashkia Rrogozhinë	**Institucioni**							
Programi	04520			**Rrjeti rrugor rural**				
Emri i Artikullit	**Kodi i Artikullit**	**2021 Fakt**	**2022 Fakt**	**2023 Buxh. Fillest.**	**2023 Buxh. Pritshëm**	**2024 Plani**	**2025 Plani**	**2026 Plani**
Paga dhe Sigurime								
Korrente								
Kapitale								
Aktive Investime	**231**	102,802.8	0.0	2,716.4	0.0	112,450.0	222,540.0	239,705.0

Komente për programin
Programi 01110: **Rrjeti Rrugor Rural:** ka si burim financimi transfertën e pakushtëzuar nga Buxheti i shtetit. Shpenzimet neto janë shpenzime që mbulohen nga të transferta e pakushtëzuar me një masë prej gati 100.0%. Si rezultat i kalimit për dy vitet e fundit të pasojave të tërmetit dhe Pandemisë ,këto fonde nga Buxheti janë ndërprerë por duhet të fillojnë patjetër sepse pot ë shohësh trasfertën e Pakushtëzuar 2024 ne jemi nga të vetmet Bashki që nuk përfitojmë nga fondet buxhetore për Rrugët Rurale.

Funksioni 0: MENAXHIMI I MBETJEVE

Programi 05100: Menaxhimi i Mbetjeve
Përmbajtja
PROJEKTET E PLANIFIKUARA PËR PBA 2024-2026

Vështrim i përgjithshëm		
Mbledhja, depozitimi i mbeturinave, trajtimi, pastrimi i rrugëve, shesheve, rrugicave, tregjeve, kopshteve publike, parqeve etj. Mbrojtja e ajrit dhe e klimës, mbrojtja e tokave dhe ujrave nëntokësore, reduktimi i zhurmave dhe vibracioneve si dhe mbrojtja ndaj rrezatimevë. Veprimtaritë dhe politikat për mbrojtjen mjedisore		
05100	Manaxhimi i Mbetjeve	☐ Administrim, mbikëqyrje, inspektim organizim ose mbështetje e sistemeve të grumbullimit, trajtimit dhe eliminimit të mbetjeve; ☐ Mbledhja, largimi dhe trajtimi i mbetjeve të ngurta dhe shtëpiake; ☐ Grante, hua ose financime për të mbështetur ndërtimin, mirëmbajtjen ose përmirësimin e këtyre sistemeve;

CamScanner

		☐ Pastrimi i rrugëve, parqeve etj. ☑ Masa mbrojtëse për cilësinë e ajrit, tokës dhe ujit nga ndotja; ☐ Ndërtim, mirëmbajtje dhe vënie në funksionim e sistemeve të monitorimit të ndotjes, si dhe masave për mbrojtjen nga ndotja akustike. Administrim, mbikëqyrje, inspektim, organizim ose mbështetje e veprimtarive që lidhen me kontrollin dhe zvogëlimin e ndotjes; ☐ Grante, hua ose financime për të mbështetur veprimtaritë që lidhen me uljen dhe kontrollin e ndotjes; ☐ Zhvillimi i aktiviteteve edukuese dhe promovuese, të cilat lidhen me mbrojtjen e mjedisit. ☑ Administrimi, kordinimi dhe monitorimi i politikave, planeve, programeve dhe buxheteve për promovimin e mbrojtjes mjedisore; ☐ Prodhim dhe përhapje e informacionit të përgjithshëm për mbrojtjen dhe ndërgjegjësimin mjedisor. ☐ Identifikim, kontroll dhe menaxhim i burimeve ujore brenda territorit të njësisë së vetëqeverisjes vendore

Qëllimi i Bashkisë Rrogozhinë është të bëjë përpjekje për të përmirësuar strukturën menaxhuese cilësore, duke krijuar mundësinë dhe lehtesinë për përthithjen e burimeve njerëzore profesionale dhe në funksion të zbatimit të qëllimeve dhe objektivave të Bashkisë për ofrimin e shërbimeve ndaj qytetarëve

Shërbimi i pastrimit

Shërbimi i Pastrimit në Qytet dhe Njësive Administrative realizohet duke u mbështetur në Planin Lokal të Menaxhimit të Integruar të Mbetjeve të Ngurta Urbane

☐ Në Qytet shërbimi kryhet me sipërmarrje private, sipas kontratës "Shërbimet Publike të Pastrimit,Gjelbërimit,Dekorit dhe Varrezave në Teritorin e Bashkisë Rrogozhinë ,për 5 – vite" me kontraktues privet BOE , zona qendrore pastrimit Qytet"

☐ Edhe në njësitë administrative shërbimi i pastrimit realizohet me sipërmarrje private dhe përcaktohet si zona funksionale perëndimore dhe shumë pak lindore dhe Verilindore.

Gjatë këtij viti vazhdon përmirësimi i cilësisë të shërbimit dhe rritja e performancës, e matur me vlerat e indikatorëve:

☐ Popullata rezidente e mbuluar me shërbim në qytet në raport me totalin e popullsisë;

☐ Popullata rezidente e mbuluar me shërbim në njësi administrative në raport me totalin e popullsisë njësi adminsitrative:

☐ Të ardhura nga tarifat e shërbimit për 1 ton mbetje të menaxhuar (mbulimi kostos së shërbimit nga tarifa)

☐ Eficienca buxhetore për ofrimin e shërbimit;

☐ Buxheti për menaxhimin e mbetjeve kundrejt sasisë totale të mbetjeve të menaxhuar (Lekë për 1 ton mbetje);

☐ Efiçienca buxhetore për ofrimin e shërbimit. Të ardhura nga tarifat e shërbimit për 1 ton mbetje të menaxhuara;

☐ Ndyshimi në % e frekuencës së mbledhjes së mbetjeve bashkiake në qytet (herë në javë);

☐ Ndryshimi në % i frekuencës së mbledhjes së mbetjeve bashkiake në njësi administrative (herë në javë);

☐ Sasia e mbetjeve urbane të grumbulluara dhe të transportuara në vendet e miratuara kundrejt numrit total të banorëve (kg për frymë);

☐ Monitorimi i shërbimit të pastrimit përmes zbatimit të procedurës standarte të veprimit mbi ofrimin e shërbimit në Bashkinë Rrogozhinë";

☐ **Problematikat e dala gjatë punës**

Në funksion të një vendimmarrje kolegjale, shuma e detyruar nga rritja e tarifës do të reflektohen në rritjen e vlerës së Kontratave respektive të ofrimit të shërbimit në Zonën Qendrore,Lindore dhe Perëndimore të Bashkisë Rrogozhinë.

CamScanner

Lagja Nr.1
a) Shtimi i pikave të grumbullimit dhe kontinierëve në Qytet;
b) Shtim pika grumbullimi nëpër lagje;
c) Kërkesë për kazanë të vecantë për disa biznese Shumice. Të shikohet mundësia nga inspektorët e lagjes për vendosjen e kontinenierëve për familjarët duke synuar eliminimin e pikave në shetitoret afër Parkut.

Lagja nr.2
a) Përsa i përket mbetjeve duhet bërë një studim më i thelluar. Plehrat nuk duhet të shihen në rrugët kryesore. Ka ardhur koha që të bëhen studime më profesionale. Jemi koshient që ky lloj planifikimi ka kosto shumë të mëdha, por duhet menduar për projekte të tilla.
b) Në rrugën në rrugën "Elbasanit" kontenierët janë gjithmonë plot. Është në Qendër të qytetit që shërben për shumë banorë.
c) Mendohet që do t'i shërbente më mirë pastrimit, vendosja e një orari të caktuar për tërheqjen e mbeturinave.
d)-Hartimi i një plani duke parë mundësinë e reduktimit të pikave të grumbullimit nga rrugët kryesore. Mundësia për t'i vendosur në rrugët e lagjes.

Njësitë Administrative :
a) Të respektohen frekuencat në zonat Lindore Pjesa e Rrugës deri në Sinaballaj dhe Zonat Perëndimore Lekaj,Gosë dhe Kryevidh të përfshira në zonën e shërbimit.
b) Pika e grumbullimit të mbetjeve e vendosur në hyrje të varrezave duhet të menaxhohet më mirë. Ka nevojë për kazanë shtesë.
c) Duhet rregulluar frekuenca e tërheqjes pranë pikës së grumbullimit të mbetjeve ne Shkolla pasi ka shpeshherë mbetje të paevaduara në orar kur ka frekuentim nga nxënësit.
d) Përsa i përket pastrimit nga mbetjet, problemi është edhe nga banorët. Problemi është me kontinierët të cilët shpesh lëvizen nga vendi i caktuar.
e) Ka nevojë në disa raste për ndërrim kontinierësh pasi janë të amortizuar
f) Është problem hedhja e mbetjeve inerte dhe pemëtore dhe lule e barishte,si dhe shpesh plehra bagëtishë në kontinierë. Nevojitet ndërgjegjësim i banorëve.
g) Qytetarët kërkojnë të njihen me rregulloren dhe kriteret e vendosjes së pikave të grumbullimit të mbetjeve. Duhet të ndërgjegjësohen banorët.
gj) Duhet të vendosen gjoba për shkelësit, deri tani nuk është penalizuar asnjë shkelës.
h) Duhet lëvizur pikat e grumbullimit të mbetjeve tek portat e Shkollës, se përbën rrezik për nxënësit. Janë disa kontinierë ku depoziton i gjithë fshati aty. Duhen shtuar pikat e grumbullimit të mbetjeve dhe kontinierë.
i) Problematike mbetet fakti që mbetjet na vijnë nga qyteti, psh tek Hekurudha. Policia duhet të gjobisë shkelësit apo të vendosë kamera për t'i zbuluar ata.
j) Është problem vendosja e pikës së grumbullimit të mbetjeve, banorët nuk i duan afër shtëpive
k) Pika e grumbullimit të mbetjeve tek Varrezat ka kazanë të dëmtuar dhe duhen ndërtuar mure rrethuese.
l) Ka nevojë për sensibilizim për kompostim se nuk duhet të hidhen mbetje bujqësore në kazane.
ll) Është problem numri i hedhjes së inerteve në Lumin Shkumbin.
m) Është problem lëvizja e kazanëve nga qytetarët dhe duhet ndërtuar pikat e grumbullimit të mbetjeve fikse që të mos lëvizen nga qytetarët.
t) Pikat e grumbullimit të mbetjeve të shkollave duhet të jenë brenda territorit të shkollave dhe të shërbejnë vetëm për shkollat.
n) Ka nevojë për sensibilizim, nuk duhet të hidhen mbetje bujqësore në kazanë. Është problem hedhja e inerteve në kanalin Kullues Peqin -Kavajë. Duhet të gjobiten shkelësit.

Mbrojtjes së mjedisit
Bashkia Rrogozhinë, në zbatim të dispozitave ligjore, Ligjin nr. 139/2015 "Për vetëqeverisjen vendore", Ligjin Nr. 10 431, datë 9.6.2011 "Për mbrojtjen e mjedisit", Ligjin Nr. 124/2015 "Për efiçencën e energjisë", të ndryshuar", Ligjin nr. 9774, datë 12.7.2007 "Për vlerësimin dhe administrimin e zhurmës në mjedis" etj., harton plane dhe projekte për zhvillimin e politikave mjedisore për reduktimin e ndotjes në përgjithësi dhe asaj.sektoriale sipas problematikave të identifikuara.
Në zbatim të këtyre dispozitave bazuar edhe në programin buxhetor që ka parashikuar aktivitete të cilat në fund të realizimit prodhojnë dokumenta ose aktivitete, të cilat kanë si qëllim reduktimin e ndotjes.

Sfidat:
☐ Mbrojtja e mjedisit, ruajtja dhe përmirësimi i tij, parandalimi dhe pakësimi i rreziqeve ndaj jetës e shëndetit të qytetarëve.
☐ Bashkëpunim me të gjitha institucionet rajonale për ruajtjen e biodiversitetit dhe përmirësimi i statusit të ruajtjes për llojet dhe habitatet që janë pjesë e mbrojtur me ligje dhe konventa të veçanta.
☐ Zvogëlimi dhe administrimi i ndotjes së mjedisit.

CamScanner

Të vlerësohet kostoja e zbatimit dhe të merren masa për zëvendësimin e bimësisë aktuale në trafik ndarëset e qytetit dhe rrethrrotullimet në të cilat sipas standardeve ndërkombëtare nuk duhet të ketë bimësi që rritet mbi 30 cm. Bimësia aktuale në disa raste nuk është në përputhje me këtë standard dhe përbën rrezik për qarkullimin e qytetarëve.

Ndërgjegjësimi mjedisor

Ndërgjegjësimi është një ndër elementët thelbësorë për mbrojtjen e mjedisit, ndaj është e rëndësishme të kontribuojmë në mbrojtjen e tij përmes organizimit dhe financimit të sa më shumë eventeve, të cilët kanë impakt të drejtpërdrejtë tek publiku. Mbrojtja e mjedisit është kthyer në një ndër prioritetet e Bashkisë për pastrimin dhe marrjen e masave për të parandaluar dhe ulur ndotjen e ujit, ajrit, tokës dhe ndotjeve të tjera. Për këtë Bashkia parashikon zhvillimin e aktiviteteve të parashikuar në programin buxhetor

1. Përshkrim i Përgjithshëm i Programit 05100

PBA 2024-2026								
Raport	**Shpenzimet Totale të Programit sipas Kategorive Ekonomike**							
Bashkia Rrogozhinë	**Institucioni**							
Programi	05100	**Menaxhimi Mbetjeve**						
Emri i Artikullit	**Kodi i Artikullit**	**2021 Fakt**	**2022 Fakt**	**2023 Buxh. Fillest.**	**2023 Buxh. Pritshëm**	**2024 Plani**	**2025 Plani**	**2026 Plani**
Paga dhe Sigurime								
Korrente								
Mallra dhe Shërbime	**602**	0	0	15,300.0	15,300.0	16,300.0	16,610.0	17,656
Kapitale								

Komente për programin

Programi 05100:

Planifikim, menaxhim dhe administrim:

ka si burim financimi transfertën e pakushtëzuar dhe të ardhura të tjera nga Bashkia. Shpenzimet neto janë shpenzime që mbulohen nga të ardhurat e tjera dhe transferta e pakushtëzuar me një mesatare gati 100.0%.

Funksioni 06: PLANIFIKIMI URBAN VENDOR

Programi 06140: Planifikimi Urban Vendor

Përmbajtja

PROJEKTET E PLANIFIKUARA PËR PBA 2024-2026

Vështrim i përgjithshëm		
Zhvillimi i njësisë, menaxhimi i financave të njësisë së vetëqeverisjes vendore, të burimeve të tjera si dhe të burimeve njerëzore, funksionimi i proceseve të përgjithshme të brendshme dhe komunikimi me publikun. Shërbime në mbështetje të kryetarit të njësisë së vetëqeverisjes vendore ose të këshillit;		
06140	**Planifikimi Urban Vendor**	☐Zhvillim, përditësim, bashkërendim dhe monitorim i planeve të zhvillimit urbanistik; ☐ Planifikim, administrim, zhvillim dhe kontrolli i territorit, sipas mënyrës së përcaktuar me ligj; ☐ Grante, hua ose financime për të mbështetur zgjerimin, përmirësimin ose mirëmbajtjen e stokut të banesave;

CamScanner

		☐ Lëshimi i lejeve për ndërtime të reja; zhvillimi i tokës dhe veprimtari të tjera që ndikojnë në urbanistikën e njësisë së vetëqeverisjes vendore; ☐ Administrim, bashkërendim dhe monitorim i planeve të përgjithshme, planeve, programeve dhe buxheteve të lidhura me strehimin; ☐ Shpërndarje e informacionit publik, dokumentacionit teknik dhe statistikave për çështjet dhe shërbimet e strehimit; ☐ Sigurimi i truallit të nevojshëm për ndërtime banesash; ndërtim ose blerje dhe rimodelim i njësive banuese për publikun në përgjithësi ose për njerëz me nevoja të posaçme; eliminim i ndërtimeve të degraduara i lidhur me sigurimin e strehimit; ☐ Planifikim i përgjithshëm duke përfshirë formulimin, përditësimin, bashkërendimin dhe monitorimin të Planeve të Përgjithshme Vendore /Planeve të Zhvillimit Strategjik; ☐ Hartimi i planeve të zonimit dhe i rregullave të ndërtimit; ☑ Hartim, administrim, bashkërendim dhe monitorim i politikave të përgjithshme, planeve, programeve dhe buxheteve që lidhen me shërbimet për komunitetin; ☐ Administrim i çështjeve dhe shërbimeve për zhvillimin e komunitetit; ☐ Planifikimi i komuniteteve të reja ose i komuniteteve të rehabilituara.

Pikësynimi Kryesor i Bashkisë në lidhje me Programin **Planifikimi Urban Vendor** ka qenë dhe është Pasja e Projekteve të Gatshme për Investime sidomos për planet Vendore ku më pas do të merren lejet për ndërtim,dhe paraqitja e këtyre Projekteve pranë Qeverisë qëndrore për përfitime Fondesh.

Duhet thënë se Bashkia edhe me fondet e veta si nga të Ardhurat edhe nga Granti Pakushtëzuar do të planifikojë fonde për këtë Program,gjithashtu përpjekje do të bëhen për të përfituar Fonde edhe nga Donatorë të tjerë dhe FSHZH.

1. Përshkrim i Përgjithshëm i Programit 06140

								PBA 2024-2026
Raport	**Shpenzimet Totale të Programit sipas Kategorive Ekonomike**							
Bashkia Rrogozhinë	**Institucioni**							
Programi	06190				**Planifikimi Urban Vendor**			
Emri i Artikullit	**Kodi i Artikullit**	**2021 Fakt**	**2022 Fakt**	**2023 Buxh. Fillest.**	**2023 Buxh. Pritshëm**	**2024 Plani**	**2025 Plani**	**2026 Plani**
Paga dhe Sigurime								
Korrente								
Transferta për Familje & Individë	**606**	128,373.0	449,393.0	566,278.1	425,220.0	235,000.0	0	0
Kapitale								
Aktive Stud. & projekte	**230**							
Aktive Investime	**231**	8,653.3	0	0	0	182,500.0	185,000.0	0

Komente për programin

Relacion diskutimi Programit Buxhetor Afatmesëm 2023-2025

CamScanner

Programi 06140:Planifikimi Urban Vendor:
ka si burim financimi transfertën e kushtëzuar dhe të ardhura të tjera. Shpenzimet fieto janë shpenzime që mbulohen nga e transferta e kushtëzuar me një mesatare prej 90.0% dhe pjesa tjetër prej 10.0% mund të mbulohet nga të ardhura të tjera dhe për rastin tonë përfaqësohet nga Nënprogrami 04190

FUNKSIONI 6: STREHIMI DHE KOMODITETET E KOMUNITETIT

Programi 06260: Shërbimet publike vendore

Përmbajtja

PROJEKTET E PLANIFIKUARA PËR PBA 2024-2026

Vështrim i përgjithshëm		
Sigurimi i ofrimit të shërbimeve publike vendore		
06260	**Shërbimet publike vendore**	□ Planifikim i përmirësimit dhe zhvillimit të strukturave si: rekreacioni, hapësirat e përbashkëta dhe relaksuese për komunitetin; □ Mbjellja e luleve, shkurreve dhe pemëve dekorative, të cilat përmirësojnë hapësirën e gjelbërt të njësisë së vetëqeverisjes vendore; □ Zëvendësimi i trotuareve të prishura me material cilësorë që përmirëson hapësirën publike dhe rrit cilësinë e shërbimit ndaj qytetarëve; □ Ndërtim, rehabilitim dhe mirëmbajtje e varrezave publike, si dhe garantimi i shërbimit publik të varrimit; □ Parqet, lulishtet dhe hapësirat e gjelbra publike; □ Të gjitha shërbimet e tjera publike sipas specifikimeve të çdo njësie të vetëqeverisjes vendore; □ Administrim, instalim, vënie në funksionim, mirëmbajtje, përmirësim i ndriçimit të rrugëve, mjediseve publike; □ Zhvillimi, rregullimi dhe përmirësimi i standardeve të ndriçimit rrugor. □ Administrim, instalim, vënie në funksionim, mirëmbajtje, përmirësim i ndriçimit të rrugëve, mjediseve publike; □ Zhvillimi, rregullimi dhe përmirësimi i standardeve të ndriçimit rrugor.

Shërbimi i Mirëmbajtjes së Varrezave Publike.
Shërbimi është kryer dhe vazhdon të kryhet me sipërmarrje private. Për këtë sipërmarrje të re, për një performace të mirë, për të qenë të gatshëm gjithmon për kryerjen e shërbimit funeral, jemi mbështetur në "Rregullorën dhe normativat e funksionimit të Varrezave Publike".

Shërbimi i Mirëmbajtjes së sipërfaqeve të gjelbra
Shërbimi realizohet për mirëmbajtjen e 72 331 m2 sipërfaqe të gjelbër, ku përfshihen 14 spërfaqie lulishteje ndër të cilat 35 331 m2 në qytet dhe 17 000 m2 lulishte . Njëkohësisht realizohet dhe mirëmbajtja e gjelbërimit rrugor në qytet dhe Nj.Ad. me 6 343 rrënjë pemësh. Ky shërbim, me kërkesa në rritje për një performancë gjithnjë e më të mirë duke rritur sipërfaqet e gjelbra, duke shtuar numrin e pemëve dekorative nëpër lulishte ashtu dhe për gjelbërim rrugor, numrin e stolave, koshave të vegjël të mbeturinave nëpër lulishtet me atraktive.

Shërbimin e dekorit publik
Shërbimin e dekorit Bashkia Rrogozhinë e realizon me burimet e veta financiare dhe është dhënë me Kontratë BOE Viola Green dh Bardhi Sh.p.k, me mjetet logjistike e fuqinë punëtore sipas Kontratës së Shërbimeve Publike, ndjekjes së Investime dhe

CamScanner

Infrastrukturës. Krahas punës për dekorimin e qytetit për festat e fund vitit, realizohet shërbimi edhe në rastet e festave të tjera zyrtare si dhe aktivitete të ndryshme të Bashkisë gjatë vitit, ku ndër më kryesoret janë aktivitetet tradicionale si 14 Marsi, Dita e Luleve, Festa e Çlirimit , Festa e Pavarësisë, etj.

Shërbimi i ndriçimit

Shërbimi i ndriçimit publik të qytetit në Qytet, përfshin mirëmbajtjen, rehabilitimin dhe ndërtimin e rrjetit të ndriçimit në qytet dhe në njësi administrative, të klasifikuar si më poshtë:

- ndriçimi i rrugëve kryesore dhe dytësore
- ndriçimi i shesheve
- ndriçimi i parqeve dhe lulishteve

Sipërfaqja totale e rrugëve dhe e shesheve, arrin afërsisht 62,000 m2, nga të cilat 32,400 m2 janë të ndriçuara, ose 51.7% e sipërfaqes totale, të rrugëve dhe shesheve në qytetin e Rrogozhinës të Njësisë Administrative Gosë,Njësia Administrative Lekaj,Komplet Pjesa Bregdetare e Njësisë Administrative Kryevidh dhe një pjesë e Njësisë Administrative Sinaballaj. Sipërfaqet e lulishteve dhe brezit të gjelbërt zënë një hapësirë mbi 31,000 m2, nga të cilat 22,000 m2 janë të ndriçuara, ose 70.9% e sipërfaqes së gjelbër është e ndriçuar.

Asetet në dispozicion të shërbimit të ndriçimit publik për qytetin janë:

- Numri i pikave të furnizimit të energjisë (kabinave elektrike) që kanë kontratë 65 kontrata
- Numri i ndriçuesve të instaluar rreth 540 copë

Në territorin urban të qytetit ka 3 lloje shtyllash:

- dekorative: të cilat gjenden në zonat Parkut dhe Para Pallatit të Kulturës dhe disa zona në Qendër të Njësive Adminstrative dhe në zonën e Plazheve Spillej Kryesisht dhe Vilë Bashtovë;
- çeliku: pothuajse të gjitha të zinkuara, përbëjnë pjesën dominuese të shtyllave që shërbejnë për ndriçimin e qytetit;
- betoni: shtyllat i përkasin OSHEE, por ndriçuesit janë të Bashkisë .

Nëpërmjet shërbimit të mirëmbajtjes, rehabilitimit realizohet puna për rehabilitimin rrjetit elektrik ekzistues në rrugë kryesore, dytësore në të gjithë Bashkinë:

- Mirëmbajtje e 240 ndriçuesve të zakonshëm;
- Mirëmbajtje e 48 ndriçuesve dekorativ;
- Realizimi i pagesës për konsumin e energjisë elektrike për të gjitha kontratat në qytet dhe njësitë administrative.
- Realizohen investime të reja.

Problematikat:

- Shpesh ka vështirësi në administrimin e territorit sipas rregullores së funksionimit te varrezave publike, pasi varrezat nuk kanë rrethim të plotë në pjesën e parcelave të vjetra.
  Kjo shkakton vështirësi në kontrollin e territorit dhe lëvizje të pakontrolluara të kalimtarëve dhe kafshëve.
- Në pjesën më të madhe të njësive, administrimi i varrezave bëhet nga vetë komunitetet apo nga institucionet fetare.
- Bashkia ka angazhuar punonjës të shërbimeve të varrezave të pajisur me mjete përkatëse për ofrimin e shërbimit të mirëmbajtjes së varrezave në Njësitë administrative.
- Në ndonjë nga njësitë administrative pjesë e Bashkisë Rrogozhinë, kërkohet vlerësimi dhe planifikimi për shpronësim të hapësirave të reja në funksione të shërbimit të varrezave.
- Puna e përbashkët dhe e vazhdueshme, për ruajtjen dhe administrimit e sipërfaqeve të gjelberta nga dëmtimet e personave të papërgjegjshëm.
- Në konteksin e ri territorial të Bashkisë Rrogozhinë, lind nevoja për shtrirjen e këtij shërbimi në njësitë administrative të Bashkisë si dhe rritja e cilësisë së dekorit urban në të gjitha qendrat dhe sheshet urbane.
- Nevoja për financime më të mëdha për ripërtëritjen me aksesorë të rinj bashkëkohorë për të rritur cilësinë sipas pritshmërisë së qytetarëve.
- Dëmtimi i ndriçuesve, i shtyllave zinkat dhe kapakëve nga kundravajtës. Nga aksidentet rrugore dhe amortizimi i ndriçuesve janë dëmtuar dhe kanë dalë jashtë funksioni shtylla zinkat 8 - 10 m dhe ndriçues SMART, dhe vjedhja e kapakëve dhe e kabllove elektrike.
- Faturimet e parregullta nga ana e OSHEE, ku shpesh paraqiten probleme me mbifaturime, lexim jashtë kushteve teknike si psh faturat e mujit Shtator ku temperaturat janë më të larta vinë rreth 2.5 milion dhe në Tetor vinë 1.6 milion lekë pas një kërkese llogarie më të madhe nga ana jonë.

1. Përshkrim i Përgjithshëm i Programit 06260

Relacion diskutimi Programit Buxhetor Afatmesëm 2023-2025

CamScanner

								PBA 2024-2026
Raport	**Shpenzimet Totale të Programit sipas Kategorive Ekonomike**							
Bashkia Rrogozhinë	**Institucioni**							
Programi	06260			**Shërbimet publike vendore**				
Emri i Artikullit	**Kodi i Artikullit**	**2021 Fakt**	**2022 Fakt**	**2023 Buxh. Fillest.**	**2023 Buxh. Pritshëm**	**2024 Plani**	**2025 Plani**	**2026 Plani**
Paga dhe Sigurime								
Korrente								
Mallra dhe Shërbime	**602**	43,079.5	54,155.2	77,900.0	68,505.0	80,237.0	84,570.0	89,989.0
Kapitale								

Komente për programin
Programi 06260: **Shërbimet Publike Vendore:** ka si burim financimi transfertën e pakushtëzuar dhe të ardhura të tjera. Shpenzimet neto janë shpenzime që mbulohen nga të ardhurat e tjera dhe transferta e pakushtëzuar me një mesatare prej 45.0%.

FUNKSIONI 06: STREHIMI DHE KOMODITETET E KOMUNITETIT

Programi 06370: Furnizimi me ujë dhe kanalizime

Përmbajtja

PROJEKTET E PLANIFIKUARA PËR PBA 2024-2026

Vështrim i përgjithshëm		
Sigurimi i ujit të pijshëm për banorët dhe bizneset brenda territorit të njësisë së vetëqeverisjes vendore. Funksionimi i sistemit të kanalizimeve dhe trajtimit të ujërave të zeza. Ndërtimi dhe menaxhimi i sistemit të kolektorëve, kanaleve, tubacioneve dhe pompave për të larguar të gjitha ujërat e zeza (ujin e shiut, ujërat shtëpiakë dhe ujëra të tjerë të ndotur).		
06370	Furnizimi me ujë dhe kanalizime	☐ Administrim i problemeve të furnizimit me ujë; ☐ Mbikëqyrje dhe disiplinim i të gjitha problemeve të furnizimit me ujë, duke përfshirë pastërtinë e ujit, çmimin dhe kontrollet e sasisë; ☐ Ngritja ose vënia në funksionim e kapaciteteve të zgjeruara në shërbimin lokal të furnimizmit me ujë; ☐ Prodhim dhe shpërndarje e informacionit publik, dokumentacionit teknik dhe statistikave për çështjet dhe shërbimet e furnizimit me ujë; ☐ Grante, hua ose financime për të mbështetur ndërtimin, mirëmbajtjen ose përmirësimin e sistemeve të furnizimit me ujë.

CamScanner

		☑ Administrim, mbikëqyrje, inspektim, vënie në funksionim ose mbështetje e sistemeve të kanalizimeve dhe të trajtimit të ujërave të zeza; ☐ Grante, hua ose financime për të mbështetur ndërtimin, funksionimin, mirëmbajtjen ose përmirësimin e sistemeve të kanalizimeve dhe të trajtimit të ujërave të zeza.

Bashkia Rrogozhinë në funksion të zbatimit të qëllimeve dhe objektivave të saj për ofrimin e shërbimeve ndaj qytetarëve,ka pasur prioritet furnizimin me ujë të pishëm për 24 orë të Qytetit të Rrogozhinës dhe Njësive Administrative.
Për këtë arsye me fondet e Buxhetit të shtetit janë siguruar fonde për realizimin e tre projekteve të rëndësishme.

Duke qenë se kemi realizuar me fondet tona Projektin e Rrjetit Kryesor të Ujësjellësit atëherë me fondet e Buxhetit të shtetit janë alokuar fonde si më poshtë:

1. Studim Projektim Magjistralit Kryesor dhe Rrjetit Të Mbrëndëshëm të Ujësjellësit me kontratën nr.914 dt.03.08.2016.në vlerën 23,000 mijë lekë,përfaqësuar Operatori ekonomik Infrateck sh.p.k
2. Rikonstruksion Magjistralit Kryesor dhe Rrjetit Të Mbrëndëshëm të Ujësjellësit Loti i I-rë me kontratën nr.3208 dt.03.08.2016.në vlerën 32,890 mijë lekë, me përfaqësues BOE përfaqësuar Integrated Technology Servises dhe Vazhdim i Lotit Të I-rë me vlerën 65,446 mijë lekë përfaqësuar nga i njëjti operator është marrë në dorëzim dhe kanë përfunduar të gjitha punimet.

3. Rikonstruksion Magjistralit Kryesor dhe Rrjetit Të Mbrëndëshëm të Ujësjellësit Loti i II-të me kontratën nr.2449 dt.10.07.2017.në vlerën 97,486.5 mijë lekë, me përfaqësues BOE përfaqësuar nga Operatori ekonomik Hastoçi sh.p.k.,kanë përfunduar plotësisht punimet dhe janë marrë në dorëzim.

4. Rikonstruksion Magjistralit Kryesor dhe Rrjetit Të Mbrëndëshëm të Ujësjellësit Loti i III-të me kontratën nr.2862 dt.07.08.2019.në vlerën 246,466.0 mijë lekë, me përfaqësues BOE përfaqësuar nga Operatori ekonomik Hastoçi sh.p.k. realizuar në masën 98.5% pritet marrja ne dorëzim i Projektit.

5. Rikonstruksion Magjistralit Kryesor dhe Rrjetit Të Mbrëndëshëm të Ujësjellësit Lekaj Bashkia Rrogozhinë me kontratën nr.534/2 dt.04.02.2021.në vlerën 281,991.7 mijë lekë, me përfaqësues BOE përfaqësuar nga Operatori ekonomik Boshnjaku sh.p.k janë kryer deri tani rreth 45 % e punimeve.

6. Rikonstruksion Magjistralit Kryesor dhe Rrjetit Të Mbrëndëshëm të Ujësjellësit Gose Bashkia Rrogozhinë me kontratën nr.1943 dt.26.04.2021.në vlerën 191,575.8 mijë lekë, me përfaqësues BOE përfaqësuar nga Operatori ekonomik Pesë Vëllezërit sh.p.k dhe janë realizuar deri tani 54 % e punimeve.

7. Ndërtimi i Rrjetit të KUZ Lagjia e Re Gosë Bashkia Rrogozhinë me kontratën nr.4693/2 dt.01.11.2020 Vlera e Kontratës 29,170.6 mijë lekë realizuar deri tani 100 % e Kontratës ndërsa edhe në terren situate e realizimit të kontratës është drejtë përfundimit.

Gjithashtu vlen të përmendet që po bëhën përpjekje për gjetje donatorësh dhe fondesh nga ana e Buxhetit të shtetit në vlerën 13,002.3 mijë lekë për fillimin e punimeve për Rikonstruksion Magjistralit Kryesor dhe Rrjetit Të Mbrëndëshëm të Ujësjellësit Kryevidh Bashkia Rrogozhinë.Kemi një Projekt preventive të gatshëm edhe për këtë Projekt dhe presim që kërkesa e bërë nga ana e Ujësjellës Kanalizime Rrogozhinë të marrë zgjidhje.

1. Përshkrim i Përgjithshëm i Programit 06370

	PBA 2024-2026
Raport	**Shpenzimet Totale të Programit sipas Kategorive Ekonomike**
Bashkia Rrogozhinë	**Institucioni**

Relacion diskutimi Programit Buxhetor Afatmesëm 2023-2025

CamScanner

Programi	06370	Furnizimi me ujë dhe kanalizime						
Emri i Artikullit	Kodi i Artikullit	2021 Fakt	2022 Fakt	2023 Buxh. Fillest.	2023 Buxh. Pritshëm	2024 Plani	2025 Plani	2025 Plani
Paga dhe Sigurime								
Korrente								
Kapitale								
Aktive Stud. & projekte	230							
Aktive Investime	231	183,205.5	150,223.6	140,422.5	173,482.0	173,482.0	182,156.0	187,302.0

Komente për programin
Programi 06370: **Planifikim, menaxhim dhe administrim:** ka si burim financimi transfertën e kushtëzuar me një mesatare prej 100.0%.

FUNKSIONI 8: ARGËTIMI, KULTURA DHE FEJA

Programi 08140: Sport dhe argëtim

Përmbajtja
PROJEKTET E PLANIFIKUARA PËR PBA 2024-2026

Vështrim i përgjithshëm		
Zhvillimi i njësisë, menaxhimi i financave të njësisë së vetëqeverisjes vendore, të burimeve të tjera si dhe të burimeve njerëzore, funksionimi i proceseve të përgjithshme të brendshme dhe komunikimi me publikun. Shërbime në mbështetje të kryetarit të njësisë së vetëqeverisjes vendore ose të këshillit;		
08140	**Sport dhe argëtim**	☐ Vënie në funksionim ose mbështetje e strukturave për veprimtari ose ngjarje sportive (fusha lojërash, fusha tenisi, pishina noti, korsi vrapimi, ringje boksi, pista patinazhi, palestra etj.); mbështetje për ekipet përfaqësuese vendore në veprimtaritë sportive; Mbështetje e strukturave për veprimtari ose ngjarje sportive (struktura për qëndrimin e spektatorëve; sidomos vende të pajisura për lojëra me letra, lojëra me tabelë etj.); ☐ Grante, hua ose financime për të mbështetur ekipe apo lojtarë ndividualë; ☐ Vënie në funksionim ose mbështetje për ambiente që përdoren për veprimtari çlodhëse (parqe, plazhe, kampingje dhe vendqëndrimet përkatëse) të ofruara në bazë jotregtare.

Bashkia Rrogozhinë, në zbatim të Ligjit 79/2017 "Për sportin", i ndryshuar, ka paraqitur në Këshill Bashkiak relacionin dhe projekt vendimin për Kthimin e "Sport Klub Egnatia" në shoqëri Aksionere.
Me VKB nr 58 datë 20.10.2017 konfirmuar nga Prefektura Tiranë nr.4582/1 prot. Dt.01.11.2017"Për kalimin e "Sport Klub Egnatia" në shoqëri Aksionere"

Sipas VKB nr. 22, datë 04.03.2020, konfirmuar nga Prefektura Tiranë nr.484/1 datë 05.03.2020 Këshilli Bashkiak ka miratuar ndarjen e Aksioneve nëpërmjet pjesëmarrësve në Aksione ku 25% i mbeten Bashkisë Rrogozhinë dhe 37.5 % të Aksioneve i ka

CamScanner

Shoqëria Italo shqiptare "Foglio Engeniering" dhe 37.5% Shoqëria "Demrozi Construksion sh.p.k" .Një Aktëmarrveshje dt.21.08.2021 ka formalizuar këtë pjesëmarrje.

Aktualisht Bashkia Rrogozhinë do vazhdojë të financojë për hapjen dhe masivizimin e sportit nëpërmjet dhe në bashkëpunim me këto shoqëri do vazhdojë t'i mbështesë si me fonde ashtu dhe me vënien në dispozicion të infrastrukturës sportive përkatëse në pronësi të saj për trajnim dhe aktivitete sportive duke ju përmbajtur aksioneve të saj.

Performance që ekipi po jep na jep të drejtën të pohojmë me kënaqësi që veprimet e Administratës së Bashkisë dhe Vendimet e Marra nga ana e Këshillit Bashkiak kanë qenë shumë të qarta nga ku Bashkia Rrogozhinë nëpërmjet zgjerimit të Aktiviteteve sportive mund të sigurojë në të Ardhmen edhe të Ardhura të Kosiderueshme.

1. Përshkrim i Përgjithshëm i Programit 08140

PBA 2024-2026 000/lekë

Raport	Shpenzimet Totale të Programit sipas Kategorive Ekonomike							
Bashkia Rrogozhinë	Institucioni							
Programi	08140		Sport dhe argëtim					
Emri i Artikullit	Kodi i Artikullit	2021 Fakt	2022 Fakt	2023 Buxh. Fillest.	2023 Buxh. Pritshëm	2024 Plani	2025 Plani	2026 Plani
Paga dhe Sigurime								
Paga	600	448.3	442.0	960.0	960.0	1,022.0	1,287.4	1,413.6
Sigurime Shoqërore & Shëndetësore	601	50.0	84.0	168.0	168.0	179.0	281.0	323.0
Korrente								
Mallra dhe Shërbime	602	10,178.8	3,773.0	8,866.0	8,866.0	10,075.0	12,429.0	13,800.0
Kapitale								

Komente për programin
Programi 08140: **Sport dhe Argëtim:** ka si burim financimi transfertën e pakushtëzuar dhe të ardhura të tjera. Shpenzimet neto janë shpenzime që mbulohen nga të ardhurat e tjera dhe transferta e pakushtëzuar me një mesatare prej 40.0%.

FUNKSIONI 8: ARGËTIMI, KULTURA DHE FEJA

Programi 08230: Trashëgimia kulturore, eventet artistike dhe kulturore

Përmbajtja

PROJEKTET E PLANIFIKUARA PËR PBA 2024-2026

Vështrim i përgjithshëm
Organizim, mbështetje e ngjarjeve kulturore në njësinë e vetëqeverisjes vendore; mbrojtje dhe promovim i vlerave të trashëgimisë kulturore.

CamScanner

08230	**Trashëgimia kulturore, eventet artistike dhe kulturo**	☐ Zhvillim, mbrojtje dhe promovim i vlerave të trashëgimisë kulturore me interes vendor, si dhe administrim i objekteve që lidhen me ushtrimin e këtyre funksioneve; ☐ Mbështetja e vendeve historike. ☐ Zhvillim, mbrojtje dhe promovim i bibliotekave, e i ambienteve për lexim me qëllim edukimin e përgjithshëm qytatar; ☐ Mbështetje për muzeumet, teatrot, sallat e ekspozitave; ☐ Organizim ose mbështetje për ngjarjet kulturore (koncerte, prodhime skenike dhe filma, shfaqje artistike etj.); ☐ Sigurim i shërbimeve kulturore; administrim i çështjeve kulturore; mbikëqyrje dhe rregullim i strukturave kulturore; ☐ Organizim i aktiviteteve kulturore dhe promovim i identitetit kombëtar e lokal.

Bashkia Rrogozhinë në mbështetje të ligjit Nr.10 352, datë 18.11.2010 "PËR ARTIN DHE KULTURËN" ka marrë të gjitha masat e duhura për zgjerimin e Aktiviteteve Kulturore në Qytet.

Duke Rikostruktuar Pallatin e Kulturës"Haxhi Memolla" i ka krijuar vetes dhe ka të gjitha mundësitë që të realizohen nëpërmjet këtij Institucioni aktivitete të larmishme me pjesëmarrjen e Shkollave me Programacionete tyre,të shoqateve dhe OJF si edhe duke krijuar premise edhe për sigurim të Ardhura shtesë nga këto Aktivitete.

Gjatë kitij viti pas Rikonstruksionit të Pallatit ne kemi pasur disa Aktivitete dhe mendojmë që deri në fund të vitit kjo të rritet duke promovuar shfaqie të ndryshme ,filma si edhe grumbullime për festime të ndryshme.

Sektori i Kulturës pranë Bashkisë Rrogozhinë ,organizohet si sector në Drejtorinë e Arsimit,Kulturës,Turizmit,Sportit dhe Rinisë dhe përfaqësohet nga një drejtues Përgjegjës dhe dy punonjës që për vitin 2022 janë shtuar edhe tre punonjës të tjerë.Gjithashtu në kuadër të zhvillimit të aktiviteteve Kulturore si edhe të promovimit të vlerave Historike kemi edhe një qendër të rëndësishme si "Kalaja e Vilëboshtovës" e cila edhe kjo nga një projekt i Ministrisë së Kulturës për promovimin e Vlerave historike po kryhen punime ku do të dalin në pah objekte me përmbajtje historike dhe në fund të projektit do të kemi kalanë të Rikonstruktuar dhe duke ruajtur vlerat ndërtuese të kohës afër 2000 vjeçare të saj.

1. Përshkrim i Përgjithshëm i Programit 08230

PBA 2024-2026 000/leke

Raport	**Shpenzimet Totale të Programit sipas Kategorive Ekonomike**							
Bashkia Rrogozhinë	**Institucioni**							
Programi	08230			**Trashëgimia kulturore, eventet artistike dhe kulturo**				
Emri i Artikullit	**Kodi i Artikullit**	**2021** Fakt	**2022** Fakt	**2023** Buxh. Fillest.	**2023** Buxh. Pritshëm	**2024** Plani	**2025** Plani	**2026** Plani
Paga dhe Sigurime								
Paga	**600**	1,796.5		2,429.0	2,429.0	3,858.0	4,051.0	4,254.0
Sigurime Shoqërore & Shëndetësore	**601**	169.0		341.0	341.0	645.0	677.0	711.0
Korrente								
Mallra dhe Shërbime	**602**	1,009.2		2,945.0	1,780.0	2,624.0	2,755.0	2,893.0
Kapitale								
Aktive Stud. & projekte	**230**							
Aktive Investime	**231**					725.0	761.0	799.0

CamScanner

						7,852.0	8,245.0	8,657.0

Komente për programin
Programi 08230: **Trashëgimia kulturore, eventet artistike dhe kulturore:** ka si burim financimi transfertën e pakushtëzuar dhe të ardhura të tjera. Shpenzimet neto janë shpenzime që mbulohen nga të ardhurat e tjera dhe transferta e pakushtëzuar me një mesatare prej 40.0%. Pjesën më të madhe të shpenzimeve e zënë pagat dhe sigurimet shoqërore me: o 57.34 % në vitin 2024 o 57.34% në vitin 2025 o 57.35% në vitin 2026. Ndërsa shpenzimet korrente zënë: o 33.42% në vitin 2024 o 33.41% në vitin 2025 o 33.42% në vitin 2026. Shpenzimet kapitale zënë fare pak per vitet 2024,2025,2026 kjo me disa paisje që janë parashikuar si më poshtë o 9.2%, të shpenzimeve totale për vitin 2024, 2025,2026.

FUNKSIONI 9: ARSIMI
Programi 09120: Arsimi bazë përfshirë arsimin parashkollor
Përmbajtja
PROJEKTET E PLANIFIKUARA PËR PBA 2024-2026

Vështrim i përgjithshëm		
Mbështetja e arsimit parashkollor dhe arsimit bazë, administrim dhe rregullim i sistemit arsimor parashkollor në kopshte.		
09120	**Arsimi bazë përfshirë arsimin parashkollor**	☑ Shpenzime për paga për mësuesit e kopshteve të fëmijëve dhe stafit mbështetës; ☐ Programe mësimore për trajnimin e edukatorëve dhe mësuesve; ☐ Ndërtim dhe mirëmbajtje e strukturave shkollore

Arsimi bazë parashkollor frekuentohet nga 1273 nxënës dhe 171 mësues dhe 14 Ndërtesa shkollore , të cilat 2 shkolla janë në qytet dhe 12 janë në njësi administrative, 105 klasa me një numër mesatar nxënësish prej 11 vetë në një klasë.
Bashkia Rrogozhinë mbulon me paga një staf mbështetës prej 47 punonjësish arsimin bazë parashkollor. Ajo mbulon shpenzimet e mirëmbajtjes, të transportit, të ngrohjes dhe sigurisë në këto shkolla ku përfshihen 14 roje dhe 19 sanitare
Kopshtet në Bashkinë Rrogozhinë janë gjithsej, 1 në qytet dhe 17 në njësitë administrative. Numri i fëmijëve që i frekuentojnë kopshtet 333 fëmijë që ka gjithsej . Dhjete fëmijë kanë braktisur shkollën dhe jënë kryesisht Jetimët dhe komuniteti rom.Bashkia Rrogozhinë shpenzon për paga për mësuesit e kopshteve të fëmijëve dhe stafit mbështetës. Ky staf në sistemin e kopshteve përbëhet nga 47 punonjësish nga të cilët 32 janë staf 4·edukator në çerdhe nga 18 ndërtesa.

1. Përshkrim i Përgjithshëm i Programit 09120

PBA 2024-2026 000/lekë		
Raport	**Shpenzimet Totale të Programit sipas Kategorive Ekonomike**	
Bashkia Rrogozhinë	**Institucioni**	
Programi	09120	**Arsimi bazë përfshirë arsimin parashkollor**

Relacion diskutimi Programit Buxhetor Afatmesëm 2023-2025

CamScanner

Emri i Artikullit	Kodi i Artikullit	2021 Fakt	2022 Fakt	2023 Buxh. Fillest.	2023 Buxh. Pritshëm	2024 Plani	2025 Plani	2026 Plani
Paga dhe Sigurime								
Paga	600	29,466.0	29,904.0	34,935.3	33,500.0	44,756.7	46,994.6	49,344.0
Sigurime Shoqërore & Shëndetësore	601	5,350.3	5,866.3	7,811.3	6,250.0	7,480.3	7,854.4	8,247.0
Korrente								
Mallra dhe Shërbime	602	15,770.1	12,080.2	22,671.0	19,300.0	24,052.0	25,255.0	26,517.0
Kapitale								
Aktive Stud. & projekte	230							
Aktive Investime	231	6,000.0				6,251.0	2,781.0	2,920.0

Komente për programin

Programi 09120:

Arsimi bazë përfshirë arsimin parashkollor:

ka si burim financimi transfertën e pakushtëzuar Specifike dhe të ardhura të tjera. Shpenzimet neto janë shpenzime që mbulohen nga të ardhurat e tjera dhe transferta e pakushtëzuar Specifike me një mesatare prej 64.0%.

Pjesën më të madhe të shpenzimeve e zënë pagat dhe sigurimet shoqërore me:

- 63.29 % në vitin 2024
- 66,17% në vitin 2025
- 66.17% në vitin 2026.

Ndërsa shpenzimet korrente zënë:

- 29.14% në vitin 2024
- 30.47% në vitin 2025
- 30.47% në vitin 2026.

Shpenzimet kapitale zënë:

- 7.60 % për vitin 2024 ,3.35%,të shpenzimeve totale për vitin 2025,2026

Funksioni 9: Arsimi N/Funksioni 092: Arsimi Parauniversitar
Programi 09230: Arsimi i mesëm

Përmbajtja
PROJEKTET E PLANIFIKUARA PËR PBA 2024-2026

Vështrim i përgjithshëm

Mbështet arsimin e mesëm, duke siguruar dhe mirëmbajtur ambientet shkollore dhe pagesën e stafit mbështetës. Programe arsimore dhe trajnim për mësuesit.

09230	**Arsimi Parauniversitar**	☐ Mirëmbajtje.e ndërtesës arsimore e sistemit shkollor parauniversitar ☐ Shpenzimet për paga për stafin mbështetës. ☐ Administrim,inspektim, organizim ose mbështetje për transport, ushqim, strehim, kujdes mjekësor dhe dentar për fëmijët e shkollave; ☐ Mbështetje për trajnimin e mëtejshëm të mësuesve.

CamScanner

REPUBLIKA E SHQIPËRISË
BASHKIA RROGOZHINË

Arsimi mesëm Parauniversitar frekuentohet nga 328 nxënës dhe 28 mësues dhe 2 Ndërtesë shkollore 16 klasa me një numër mesatar nxënësish prejmë shumë 21 vetë në një klasë.

Bashkia Rrogozhinë mbulon me paga një staf mbështetës prej 8 punonjësish arsimin bazë parashkollor nga të cilët 1 sekretare 2 roje dhe 5 sanitare. Bashkia mbulon shpenzimet e mirëmbajtjes, të transportit, të ngrohjes dhe sigurisë në këto shkolla.

1. Përshkrim i Përgjithshëm i Programit 09230

PBA 2024-2026 000/leke

Raport	Shpenzimet Totale të Programit sipas Kategorive Ekonomike							
Bashkia Rrogozhinë	Institucioni							
Programi	09230		Arsimi Parauniversitar					
Emri i Artikullit	Kodi i Artikullit	2021 Fakt	2022 Fakt	2023 Buxh. Fillest.	2023 Buxh. Pritshëm	2024 Plani	2025 Plani	2026 Plani
Paga dhe Sigurime								
Paga	600	2,114.5	1,791.6	2,486.5	2,190.0	2,873.7	3,017.6	3,168.4
Sigurime Shoqërore & Shëndetësore	601	319.0	407.0	398.0	415.0	480.3	504.4	529.6
Korrente								
Mallra dhe Shërbime	602					532.0	559.0	587.0
Kapitale								
Aktive Stud. & projekte	230							
Aktive Investime	231			2,893.0				

Komente për programin

Programi 09230:

Arsimi i mesëm i përgjithshëm :

ka si burim financimi transfertën e pakushtëzuar Specifike dhe të ardhura të tjera. Shpenzimet neto janë shpenzime që mbulohen nga të ardhurat e tjera dhe transferta e pakushtëzuar Specifike me një mesatare prej 100.0%.

Pjesën më të madhe të shpenzimeve e zënë pagat dhe sigurimet shoqërore me 86.3.0%:

Shpenzimet operative: 13.70%

Shpenzimet kapitale zënë:

- 0.0 % të shpenzimeve totale për vitin 2024, 2025,2026

CamScanner

REPUBLIKA E SHQIPËRISË
BASHKIA RROGOZHINË

FUNKSIONI 104: MBROJTJA SOCIALE
Programi 10430: Përkujdesi Social

Përmbajtja
PROJEKTET E PLANIFIKUARA PËR PBA 2024-2026

Vështrim i përgjithshëm		
Krijimi dhe administrimi i shërbimeve sociale, në nivel vendor, për shtresat në nevojë, personat me aftësi të kufizuara, fëmijët, gratë, gratë kryefamiljare, gratë e dhunuara, viktima të trafikut, nëna apo prindër me shumë fëmijë, të moshuarit etj., sipas mënyrës së përcaktuar me ligj. Dhënia e ndihmës në para dhe në natyrë për personat e moshuar, për të lehtësuar jetën e tyre të përditshme, integrimin në jetën shoqërore dhe për të siguruar akomodimin e tyre.Ofrimi i asistencës në para dhe në natyrë, për të dhënë mbrojtje shoqërore për familjet, fëmijët. Ndërtim dhe administrim i qendrave për ofrimin e shërbimeve sociale vendore. Mbulimi i kostove për ofrimin e shërbimit të çerdhes prane njësive vendore për fëmijët e moshës nga 0 deri në 3 vjeç. Ofrimi i përfitimeve në para dhe në natyrë për të siguruar mbrojtje shoqërore për personat e papunësuar; marrja e masave për të riintegruar personat e papunë në tregun e punës dhe për të zvogëluar rrezikun e papunësisë të grupeve të veçanta		
10430	**Përkujdesi Social**	□Përfitime në para dhe në natyrë për familjet që kanë fëmijë në kujdestari; □ Përfitime në para, si pagesa për nëna me fëmijë, grante për lindje, përfitime për kujdes për prindërit, pagesa për fëmijët ose familjare, pagesa të tjera periodike apo të menjëhershme për të mbështetur familjet ose për t'i ndihmuar ato të përballojnë kostot e nevojave specifike (për shembull, familjet me një prind të vetëm ose familjet me fëmijë të paaftë). Mbështetje të pjesshme për faturën e energjisë elektrike dhe konsumin e ujit dhe shërbimet sanitare; □ Administrim, organizim ose mbështetje të skemave të mbrojtjes shoqërore; □ Përfitime në para dhe në natyrë për personat që janë shoqërisht të përjashtuar ose në rrezik për përjashtim shoqëror (si personat në skamje, me fitime të ulëta, imigrantë, indigjenë, refugjatë, abuzues me alkoolin dhe droga, viktima të dhunës kriminale etj.); □ Përfitime në para, si kompensim page dhe pagesa të tjera për personat e varfër ose të dobët, për të ndihmuar në lehtësimin e varfërisë ose në situata të vështira; Përfitime në natyrë, si strehë afatshkurtër dhe afatgjatë dhe vakte ushqimi dhënë personave të varfër dhe të dobët, shërbime dhe mallra për të ndihmuar personat, si kështillim, strehim ditor, ndihmë për të kryer punët e përditshme, ushqim, veshje, lëndë djegëse etj; □ Fondet e pushtetit qendror për funksionin e deleguar të ndihmës ekonomike dhe pagesën për personat me aftësi të kufizuar;

CamScanner

		☐ Përfitime monetare oše në natyrë, si asistencë për detyrat e përditshme për personat përkohësisht të paaftë për punë për shkak sëmundjeje ose dëmtimi (ndihmë shtëpiake, lehtësi transporti etj.); ☐ Përfitime monetare ose në natyrë për personat që janë plotësisht ose pjesërisht të paaftë të merren me veprimtari ekonomike ose të bëjnë një jetë normale për shkak të një gjymtimi fizik ose mendor; ☐ Administrim, vënie në funksionim ose mbështetje për skema të mbrojtjes shoqërore.
		☐ Administrim dhe organizim ose mbështetje të skemave të tilla të mbrojtjes shoqërore.
		☐ Përfitime në para dhe në natyrë për personat që janë të aftë për punë, të disponueshëm për punë, por janë të paaftë të gjejnë punësim të përshtatshëm; ☐ Pagesa për grupe pjesë në forcën e punës që marrin pjesë në skemat e trajnimit që kanë për qëllim të zhvillojnë potencialin e tyre për punësim, kompensime për humbje të punës, pagesa të tjera periodike apo të menjëhershme për të papunët, në veçanti për të papunët afatgjatë; ☐ Përfitime në natyrë, si pagesat për lëvizje dhe zhvendosje; ☐ Trajnim profesional për personat pa punë ose ritrajnim për personat që rrezikojnë të humbin vendin e punës;

Përkrahja Sociale është Organizuar në sëktor më vëtë me një Përgjegjës dhe me dy zyra.Një zyrë për Ndihmën ekonomike dhe një zyrë për PAK-un.Një specialist dhe një punonjëse janë Për ndihmën Ekonomike dhe katër punonjës të tjerë janë për PAK-un dhe për probleme të tjera koordinuese sociale.

Gjithashtu për cdo Njësi Administrative kemi nga Një specialist që merret edhe me Ndihmën Ekonomike dhe me PAK-un.

Në Këshillin Bashkiak Rrogozhinë kalojnë projektvendimet cdo Muaj për ndihmën ekonomike, për 6% e Familjeve që paguhen po nga Fondet e Ministrisë përkatëse gjithashtu kalojnë edhe Projektvendimet e për 3% që mbolohen nga Fondet tona.

1. Përshkrim i Përgjithshëm i Programit 10430

PBA 2024-2026 000/lekë

Raport	Shpenzimet Totale të Programit sipas Kategorive Ekonomike							
Bashkia Rrogozhinë	Institucioni							
Programi	10430		Përkujdesi Social					

Emri i Artikullit	Kodi i Artikullit	2021 Fakt	2022 Fakt	2023 Buxh. Fillest.	2023 Buxh. Pritshëm	2024 Plani	2025 Plani	2026 Plani
Paga dhe Sigurime								
Korrente								
Transferta për Familje & Individë	606	134,262,1	135,283.1	138,520.0	138,520.0	141,625.0	149,273.0	158,677.0
Kapitale								

CamScanner

FUNKSIONI 106: MBROJTJA SOCIALE
Programi 10661: Strehimi Social
Përmbajtja
PROJEKTET E PLANIFIKUARA PËR PBA 2024-2026

Vështrim i përgjithshëm		
Strehim i përshtatshëm për njerëzit në nevojë, ndërtimi dhe administrimi i banesave për strehimin social.		
10430	**Përkujdesi Social**	□ Përfitime në natyrë për të ndihmuar familjet të përballojnë koston e strehimit; □ Ndërtim dhe administrim i banesave për strehimin social, sipas mënyrës së përcaktuar me ligj; □ Pagesa të kryera në mënyrë të përkohshme ose afatgjatë për të ndihmuar qiramarrësit për koston e qirasë; □ Administrim i çështjeve dhe shërbimeve të strehimit; promovim, monitorim dhe vlerësim i veprimtarive për zhvillimin e strehimit; □ Të ardhura në para për grupe të ndryshme familjarësh dhe individësh në nevojë; □ Përfitimet në para, si mbështetje për të ardhurat dhe pagesa të tjera në para për personat e varfër dhe vulnerabël me qëllim uljen e varfërisë ose për të asistuar në situata të vështira;

Një ndër fnksionet e Bashkisë Rrogozhinë është strehimi social. Bashkia Rrogozhinë synon harmonizimin dhe bashkërendimin më efikas të shërbimeve sociale në mbështetje të grupeve sociale më në nevojë.
Ligji i ri për strehimin social ka si qëllim përcaktimin e rregullave dhe proçedurave administrative për mënyrat e sigurimit, të shpërndarjes, administrimitdhe planifikimit të programeve sociale për strehimin, me qëllim krijimin e mundësive për strehim të përshtatshëm dhe të përballueshëm,duke u mbështetur në aftësitë paguese të familjeve që kanë nevojë për strehim dhe në ndihmën e institucioneve shtetërore.
Bashkia Rrogozhinë ka zbatuar disa programe te strehimit social dhe ka zbatuar disa projekte që synojnë përmirësimin e kushteve të strehimit të komuniteteve në nevojë siç janë:

- Subvencioni i interesave të kredisë si një instrument financiar për zbatimin e programit të banesave me kosto të ulët, me anë të të cilit familjet që përfitojnë banesa me kosto të ulët kanë të drejtën e marrjes së një kredie hipotekore me kushte lehtësuese.
- Granti i menjëhershëm është një tjetër instrument financiar për lehtësimin e zbatimit të Projekteve, me anë të cilit familjet që kanë përfituar banesa me kosto të ulët dhe që i përkasin disa kategorive të përcaktuar në ligj kanë të drejtë të përfitojnë një grant të menjeheshëm për të lehtësuar pagesën e kredisë.
- Subvencionimi i qirasë është një instrument i programit të banesave sociale me qira, që ndihmon individët/familjet, të cilët me të ardhurat e tyre nuk përballojnë pagesën e qirasë sociale ose të qirasë reale.
- Banesat sociale për përmirësimin e kushteve të banimit të komunitetit romë, ku do të përfitojnë familje të komunitetit rome të cilët do të mbështeten për fuqizimin dhe integrimin e tyre social.

Programet e strehimit dhe projektet që synojnë përmirësimin e kushteve të strehimit, bashkëfinancohen me jo më pak se 20% të vlerës nga Bashkia Rrogozhinë.

1. Përshkrim i Përgjithshëm i Programit 10661

	PBA 2024-2026 000/leke
Raport	**Shpenzimet Totale të Programit sipas Kategorive Ekonomike**
Bashkia Rrogozhinë	**Institucioni**

CamScanner

REPUBLIKA E SHQIPËRISË
BASHKIA RROGOZHINË

Programi	**10661**				**Strehimi Social**			
Emri i Artikullit	**Kodi i Artikullit**	**2021 Fakt**	**2022 Fakt**	**2023 Buxh. Fillest.**	**2023 Buxh. Pritshëm**	**2024 Plani**	**2025 Plani**	**2026 Plani**
Paga dhe Sigurime								
Korrente								
Kapitale								
Aktive Stud. & projekte	**230**							
Aktive Investime	**231**	8,653.3	0	0	0	7,000.0	8,000.0	9,000.0

Komente për programin

Programi 10661:

Përkujdesja Sociale :
ka si burim financimi transfertën e kushtëzuar. Shpenzimet Kapitale neto janë shpenzime që mbulohen kushtëzuar me një mesatare prej 80-100.0%.

Pjesën më të madhe të shpenzimeve e zënë Shpenzimet për Banesa Sociale për komunitetin rom Dhe Egjyptian me 80-100.0%: ku 20% mund të kryhen shpenzime nga Bashkia Rrogozhinë.

Për Programet PBA është punuar nga Grupi i Menaxhimit Strategjik,në mënyrë të tillë që për cdo Program të punohet vetë nga Drejtuesi i çdo program,dhe të gjitha problematikat që ka sejcili Program paraqiten vetë nga Drejtuesi i Programit dhe i bashkëngjiten këtij Relacioni.

BUXHETI GJINOR.

Me propozim të punonjësit të Kujdesit Parësor,që ka në planin e saj të veprimit në përgjithësi Dhunën,dhe në veçanti dhunën ndaj grave si edhe shpesh herë edhe të burrave,për diskriminimin e rolit të gruas në shoqëri ,për problemet e të menduarit konservator e patriarchal,trajtimin dhe kujdesin parësor për gratë dhe vajzat,për problem të trajtimit të momografisë, të kancerit të gjirit etj.

Lind nevoja e planifikimit Afatmesëm të Buxhetit Gjinor,i cili ka si qëllim planifikimin e disa fondeve shtesë të cilat në planifikimin Buxhetor përfshihen në zërin,"të tjera shpenzime Operative" dhe është i shpërndarë në dy tre Programe ku më kryesorët janë program 01110 **"Planifikim, Menaxhim dhe Administrim" dhe "Programi 10430: Përkujdesi Social" etj.**

Gjithashtu për herë të parë këtë vit po Organizohet nga Shërbimi Social pranë Bashkisë Rrogozhinë një studim i thellë për përcaktimin e nivelit real të Varfërisë në të gjithë teritorin e Bashkisë kun ë bazë të këtij Studimi do të dilet edhe me projekte konkrete sipas mundësive që do të ofronte Bashkia nëpërmjet Këshillit Bashkiak.

PEMA E PROGRAMIT.

Një nga këqrkesat më të rëndësishme për PBA 2024-2026 është plotësimi nga ana e grupit të Menaxhimit të Programit e pemës së Programit që s'është gjë tjetër veç plotësimi i kërkesave Buxhetore që edhe këtë vit bëhet dhe kontrollohet nga Grupi i Menaxhimit Strategjik (GMS).
Kjo ka si qëllim që cdo shpenzim që do të planifikohet të kryhet do të kryhet duke plotësuar pemën e programit një për një për çdo Produkt të Programit.

CamScanner

REPUBLIKA E SHQIPËRISË
BASHKIA RROGOZHINË

Pasi plotësohet pema e programit nga ana e çdo Drejtuesi Programi ,atëherë Sektori i Financës hedh në pasqyrat përkatëse të Instrumentit të planifikimit Financiar të gjitha të dhënat.

Bashkëngjitur këtij Relacioni janë këto Pasqyra:

1. Pasqyra e Srtukturës Organizative.
2. Pasqyra e Burimeve Buxhetore.
3. Pasqyra e të Ardhurave me Destinacion.
4. Pasqyra e Projekteve të Investimeve.
5. Detyrimet e Prapambetura deri më 31 Gusht 2023.
6. Pasqyra e Tavaneve Buxhetore.

PËR GRUPIN E MËNAXHIMIT STRATEGJIK.

Andi	**PROSHKA**	**Nënkryetar i Bashkisë**
Rezart	**VOGLI**	**Drejtor i Financës dhe Shërbimit Social.**
Orges	**TOSKU**	**Drejtor i Tatimeve dhe të Ardhurave**
Olsi	**DRANGA**	**Drejtor i Shërbimeve Mbështetëse.**
Gerard	**GJINI**	**Drejtor i Politikave Urbane.**
Helidon	**PLAKU**	**Drejtor Juridik & Burimeve Njerëzore.**
Fatmir	**MEÇAJ**	**Drejtor i Arsimit & Kulturës.**
Fatmir	**MURATI**	**Përgjegjës i Financës dhe Buxhetit.**
Nuredin	**TOSKU**	**Përgjegjës i Auditit të Brëndëshëm.**

TITULLARI I NJESISE PUBLIKE

EDISON MËMOLLA

Relacion diskutimi Programit Buxhetor Afatmesëm 2023-2025

CamScanner

REPUBLIKA E SHQIPËRISË
BASHKIA RROGOZHINË

Nr.4515 prot

Rrogozhinë më 20 .12.2023

Relacion

Për diskutimin dhe miratimin e Projekt Buxhetit të Bashkisë Rrogozhinë të vitit 2024.

- **Legjislacioni mbi të cilin është mbështetur Relacioni si më poshtë:**

a. Ligjit nr.115/2014 datë 31.07.2014 "Për ndarjen Administrative Territoriale të Njësive të Qeverisjes Vendore në Republikën e Shqipërisë"ndryshuar.
b. Ligjit Nr 139/2015 "Për Vetëqeverisjen Vendore".
c. Nr. 68/2017 "Për Financat e Vetëqeverisjes Vendore" .
d. Ligjit nr 9936 datë 26.06.2008 "Për Menaxhimin e Sistemit Buxhetor në Republikën e Shqipërisë"

Relacioni është përgatitur pas Përfundimit të Raportit për Buxhetin Faktik ,drejtuar nga Grupi i Punës i përbërë nga Drejtuesit Kryesorë të Bashkisë,ku bëjnë pjesë edhe Drejtorët e Drejtorive Përkatëse, është marrë inisiativa pas ardhjes jo përfundimatare e Trasfertës.

Trasferta e Pakushtëzuar për vitin 2024 nuk ka ndonjë ndryshim të madh përveç rritjes së përcaktuar më parë,por ajo që është e rëndësishme është se qeveria Shqiptare në kuadfër të rritjes së pagave ka dërguar vetëm për këtë qëllim një rritje shtesë fondi prej 12.2 milion lekë,që i korespondon një shtese në fondin e pagave prej 7-8 %.

Edhe Buxheti i vitit 2024 është i përbërë në disa ndarje kryesore që janë:

Të Ardhurat:

- **Buxheti I Pakushtëzuar I Qeverisjes Vendore viti 2024**
- **Buxheti I Pakushtëzuar për Funksionet shtesë për vitin 2024.**
- **Grantet e trashëguara nga viti 2023.(Fonde nga Granti i Pakushtëzuar Vendor dhe Funksionet Shtesë)**
- **Të ardhurat e planifikuara për vitin 2024 dhe ato të trashëguara nga viti 2023.**

CamScanner

Shpenzimet:

- **Shpenzimet për pagat dhe Sigurimet shoqërore**
- **Shpenzimet Operative për mallra e Shërbime,ku përfshihen edhe shpenzimet për këshilltarët dhe admistratorët e fshatrave dhe ndihmat për familjet në nevojë.**
- **Dhe shpenzime kapitale për shtimin dhe mirëmbajtjen e Aktiveve Kapitale nëpërmjet Investimeve.**

Buxheti i vitit 2024 do të diskutohet dhe miratohet në Këshillin Bashkiak në shifra të plota edhe pse ndarja në 3-mujorë mund të jetë për shkak të llogaritjeve edhe me paraqitje shifrore.

Problem mund të jetë ndonjë lëvizje e vogël që mund të ndodhë me gjendjen e fondeve të parrealizuar sepse akoma nuk janë saktësuar nga ana e Degës së thesarit të Ardhurat dhe grantet e parealizuara që trashëgohen për vitin 2023 që shifrat të jenë edhe në presje dhjetore.

Për këtë edhe mund të na lindë rishikimi i Pjesshëm i Buxhetit i cili nuk do të jetë një process i vështirë pasi pothuajse tërë struktura e buxhetit është tashmë e ngritur dhe do të jetë vetëm një miratim në Parim.

Baza kryesore për diskutimin dhe miratimin e Buxhetit është balancimi i të hyrave me të Dalurat ose më thjeshtë Të Ardhurat me Shpenzimet ,ai në domethënien e tij të përgjithëshme dhe në tërësinë e vet si kryesore ka dy anët e tij të cilat barazohen me njëra tjetrën ,pra të Ardhurat të balancohen me shpenzimet.

Kërkesat Buxhetore që gjithmonë janë më të mëdha se mundësitë Buxhetore, por edhe Realizimi i planifikimit në fund të vitit Ushtrimor Asnjëherë nuk është i barabartë me Faktin pasi kjo varet shumë nga mënyra e realizimit të shpenzimeve sipas Urdhër Shpenzimve dhe sidomos Çelja e të Ardhurave në sistemin e Thesarit,pasi asnjëherë nuk i afrohet planifikimit.

TE HYRAT(Të Ardhurat)

Për të Ardhurat(të hyrat gjithsej) e vitit 2024 ,kjo jo vetëm për Buxhetin e Pakushtëzuar të Qeverisjes Vendore, kemi disa burime.

1. Te Ardhura nga Grant i Trasheguar 2023 ne Shumen 27,393,258 leke
2. Vlera e Trashëguara nga të Ardhurat e Vitit 2023 në shumën 13,450,903 lekë që përfaqëson shumat e pa alokuara (celura)të të Ardhurave deri ne fund Dhjetor 2023.
3. Granti I Pakushtëzuar I Qeverisjes Vendore në shumën 208.106.000 lekë, ku përfshihet edhe granti llogaritur për shtesën e Pagave.
4. Grant iPakushtezuar I Mbetjeve Urbane ne Shumen 16,631,000 lekë

5. Grant iPakushtezuar I Mbetjeve Urbane I trashëguar nga viti 2023 ne Shumen 3,240,000 lekë.
6. Granti I Trashëguar nga Fondi I Rindërtimit per vitiń 2023 në shumën 159,377,000 lekë.
7. Të ardhurat të Planifikuara për vitin 2024 në shumën 236,749,571 lekë,kjo pasqyrohet në planin e të Ardhurave bashkëngjitur Buxhetit.Kjo është pothuajse e njëjtë me vitin e kaluar duke pësuar një ulje të lehtë,pasi kemi disa mosrelizime në planin e të Ardhurave ku edhe këtë vit më kryesori është planifimi i Lejeve të ndërtimit të cilin këtë vit e kemi ulur.

Të hyrat gjithsej janë për funksionet kryesore të veta janë në shumën 664,947,732.10 lekë ńga 471,071,000 lekë viti 2023 ose 41.2% më shume se në vitin 2023 dhe duke mos perfshirë ketu te hyrat nga Funksionet shtese ose trasfertat Sektoriale kjo ka të bëjë me një shtesë gati 11 % të Grantit dhe nga Fondet e trashëguara.

Duke e parë Grantin do të shohim se kemi një rritje të ndjeshme në krahasim se vitin e kaluar i Grantit për Bashkinë nga shuma 175,753,000 lekë për vitin 2022 në shumën 208,106,000 lekë për viti 2024 ose rreth 12.% më shumë
Këtu duhet theksuar se për vitet 2024 ka patur një shtesë për fondin e pagave në shumën 12,149,000 lekë kjo specifikisht vetëm për fondin e pagave.

Për Grantet e Funksioneve shtesë ose trasfertat sektoriale për vitin 2024 kemi:

- Të Ardhurat nga granti për vitin 2024 për Arsimin Parashkollor në shumën 43,747,000 lekë nga 40.210.000 lekë vitin e kaluar ose + 3,537,000 lekë më shumë se viti i kaluar me një rritje prej 10.9% dhe të trashëguara nga granti 2023.
- Të Ardhurat nga granti përt vitin 2024 për Arsimin Parauniversitar në shumën 2,920,000 lekë me një shtesë prej 340.000 lekë nga viti i kaluar me 11.3% rritje,dhe të trashëguara nga viti i kaluar.
- Të Ardhurat nga granti për vitin 2024 për Ujitjen dhe kullimin 11,159,000 lekë nga 10,796,000 lekëvitin e kaluar +363,000 lekë ose me 10.3% rritje 2023
- Të Ardhurat nga granti viti 2024 për Pyjet në masën 1,722,000 lekë nga 1.546.000 lekë për vitin 2023 + 304.000 lekëmë shumë ose 11.1% më shumë nga viti 2023.
- Të Ardhurat nga granti viti 2024 për Mbrojtjen nga Zjarri dhe Shpëtimi në vlerën 15,037,000 lekë 13,972,000 lekë ose me një rritje prej +1,065,000 lekëose me një rritje 10.8% më shumë nga viti 2023.

Të hyrat gjithsej janë për funksionet shtesë janë 74,585,000 lekë për vitin 2024 nga 69,104,000 lekë që ishte Granti 2023 ose gati 11.0%. Gjithashtu kemi edhe Grante të trashëguara nga Fondet Specifike nga viti 2023 në total 7,750,147 lekë të parealizuara dhe këto jepen të cpecifikuara në tabelën e Buxheteve.

Gjithsej shuma e Buxhetit për Programet Specifike është 82,335,147 lekë edhe kjo e pasqyruar në Tabelën e Buxhetit

CamScanner

Të hyrat gjithsej për vitin 2024 janë 747,282,879.10 lekë nga shuma 542,889,000 lekë në vitin 2023 dhe kjo shpjegohet me faktet që thamë më sipër.

Ne mendojmë se në hartimin e Buxhetit 2024 janë të sintetizuara disa nga detyrat kryesore Bazë të Funksionimit të Pushtetit Vendor që është shërbimi ndaj Komunitetit.

Në kuadër të zhvillimit të përgjithsëm ekonomik e financiar për Bashkinë Rrogozhinë për vitin 2023 kanë dalë në pah një sërë problemesh që mundësojnë hartimin e një plani Strategjik Zhvillimi për përballimin e situatave në dobi të komunitetit si edhe zbutjen e tyre.

Për këtë arsye Grupi i Menaxhimit Strategjik bazuar në Rregulloren e brëndëshme ka ndarë në mënyrë racionale përfundimisht detyrat funksionale për cdo drejtori, zyre dhe indivit,ku edhe shkalla e përgjegjësive do të jetë individuale.

Po paraqesim më poshtë Përshkrimin e disa Programeve më Kryesore të cilat janë të përhershme jane detya funksionale nuk ndryshojnë dhe përmirësohen nga viti në vit edhe si pasojë e rritjes së mbulimit me fonde
Si më poshtë :

1. Përshkrim i Përgjithshëm i Programit 01110 (Administrata)
Qëllimi i Bashkisë Rrogozhinë është të bëjë përpjekje për të përmirësuar strukturën menaxhuese cilësore, duke krijuar mundësinë dhe lehtesinë për përthithjen e burimeve njerëzore profesionale dhe në funksion të zbatimit të qëllimeve dhe objektivave të Bashkisë për ofrimin e shërbimeve ndaj qytetarëve.

Sfidë për vitin 2024 mbetet mundësia që do të Ofrojë Bashkia për rritjen e Pagave ,e cila edhe pse është ndihmuar nga Qeverisja qëndrore nëpërmjet fondit shtesë i mbetet Bashkisë pjesa tjetër për stimulimin e punonjësve sidomos të specialistëve të rinj të cilët mund të zgjedhin vende të tjera pune nëse paga e tyre vazhdon cdo vit tu afrohet pagës së punonjësve të thjeshte si rezultat i rritjes së pagës mesatare.

Rritja e transparencës dhe përmirësimi i shërbimeve në administratën publike vendore ku qytetarët kanë mundësinë që të aplikojnë dhe përfitojnë shërbimin në çdo Njësi Administrative, lagje dhe Bashki qendër të gjitha shërbimet që sot ofrohen nga Bashkia, vijon të jetë një ndër prioritetet e punës.

Bashkia Rrogozhinë çdo vit përmirëson vazhdimisht kushtet normale në punë për administratën në funksion të rritjes së performancës së saj në ofrimin e shërbimit ndaj qytetarit. Shërbimet mbështetëse për administratën vendore, sigurimi, planifikimi e zhvillimi i njësisë, menaxhimi i financave të administratës vendore dhe të burimeve njerëzore, funksionimi i proceseve të përgjithshme të brendshme dhe komunikimi me publikun, janë disa ndër aktivitete që buxhetohen dhe realizohen për të garantuar mbarëvajtjen dhe funksionimin normal të institucionit.

Edhe Shërbimi i Gjendjes Civile që bën pjesë në këtë është funksion i deleguar në njësitë e qeverisjes vendore dhe financohet nga qeveria qendrore. Bashkia Rrogozhinë mbështet sigurimin e një shërbimi sa më cilësor ndaj komunitetit për këtë funksion.

2. Përshkrim i Përgjithshëm i Programit 04130(Policia Bashkiake)

Policia bashkiake kontribuon dhe ka funksion:
- Ruajtjen e rendit, të qetësisë dhe mbarëvajtjen e punëve publike brenda territorit të Bashkisë.
- Pjesëmarrjen aktive në dhënien në ndihmë të familjeve në nevojë.
- Sigurimin i mbrojtjes, qetësisë dhe mbarëvajtjes së jetës dhe punëve publike brenda territorit të njësisë, në përputhje me dispozitat ligjore, kur nuk janë në kompetencë të ndonjë autoriteti tjeter shtetëror;
- Ekzekutimin dhe zbatimim e akteve të nxjerra nga Kryetari i Njësisë dhe i vendimeve të Këshillit të Njësisë.

Sfidat:
- Nevojë për më shumë bashkërendim ndërmjet institucioneve, me Drejtorinë e Policisë së shtetit.
- Rritja e numrit të punonjësve të Policisë Bashkiake deri ne 20-25 punonjës policie me kushtin që nëpërmjet rritjes së prezencës së tyre në disa Sektore të pa kontrolluar më parë të sigurojnë një rritje të Ardhurash në masën që justifikojnë rritjen e këtij numri.

- Duhet të shihet mundësia e lirimit të trotuareve. Zaptohen trotuaret nga bizneset. Njerëzit detyrohen të ecin në rrugë, dhe bëhet burim aksidenti. Në këto raste duhet të veprohet me forcë për lirimin e hapësirave publike (trotuare). Trotuaret bllokohen me fruta dhe perime nga ambulantët dhe njerëzit detyrohen të ecin në rrugë. Duhet të shihet me përparësi lirimi i hapësirave publike.

3. Përshkrim i Përgjithshëm i Programit 03280(Mbrajtja nga Zjarri dhe Shpëtimi)

☐ Ngritjen dhe zgjerimin e strukturës së vullnetarëve civilë si pjesë e rëndësishme e strukturave të mbrojtjes civile në partneritet me organizatat e shoqërisë civile.

☐ Zvogëlimin e riskut nga fatkeqësitë përmes aktivizimit të shërbimit të mbrojtjes civile.

☐ Përmirësimin e sigurisë publike në të gjithë territorin e Bashkisë Rrogozhinë, duke siguruar informacion publik të vazhdueshëm për rreziqet, aktivitetet e shërbimet Bashkisë, me prioritet parandalimin e situatave që cënojnë sigurinë e jetës dhe pronës së qytetarëve, bizneseve, aseteve administrative, pasurive kulturore, natyrore, etj.

☐ Vlerësimin e dëmeve nga specialistët e ngarkuar me urdhër të brendshëm dhe përllogaritjet financiare të vlerësimit për dëmet e shkaktuara nga fatkeqësitë natyrore.

☐ Hartimin dhe plotësimin e dokumentacionit për dhënien e ndihmës së menjëhershme për familjet me raste fatkeqësie.

☐ Kryerjen e kontrollit sistematik vjetor dhe çertifikimin për Mbrojtjen nga Zjarri dhe Shpëtimin të objekteve të Bashkisë sipas prioriteteve.

☐ Blerjen e fikseve automatike të zjarrit, rimbushjen e bombolave të fikseve automatike të zjarrit për objektet institucione publike në administrim të Bashkisë Rrogozhinë.

☐ Rimbushjen e bombulave e fikseve automatike të zjarrit në shkolla, bombulave të fikseve automatike të zjarrit për rimbushje gjendje pranë MZSH- së, dhe në godinën e Bashkisë Rrogozhinë për përdorim në rast emergjence.

• Trajtimin dhe vlerësimin e akteve teknike për Mbrojtjen nga Zjarri dhe Shpëtimin për objektet.

☐ Shërbimin e mbrojtjes nga zjarri dhe shpëtimin për popullsinë: Shërbimi i MNZSH-së, është strukturë e specializuar e gatishmërisë së përhershme. Kjo strukturë ka kryer inspektimin, parandalimin, me masat e mbrojtjes nga zjarri, ndërhyrje për shuarjen e zjarreve, shpëtimin e jetës, gjësë së gjallë, pronës, mjedisit, pyjeve dhe kullotave, ndërhyrje në aksidente të ndryshme, fatkeqësi natyrore, si dhe në ato të shkaktuara nga dora e njeriut.

4. Përshkrim i Përgjithshëm i Programit 04240 dhe 4260 (Ujitja Kullimi dhe Pyjet)

Drejtoria e Bujqësisë, Zhvillimit Rural dhe Trajtimit AMTP vijon punën për përditësimin e regjistrit të tokës bujqësore, kështu, bazuar dhe në Urdhërin e Kryetarit së Bashkisë ka vijuar puna për identifikimin dhe regjistrimin e të gjithë përdoruesve faktik të tokës bujqësore pasi rezultojnë ndarje, copëzime, tjetërsime të parcelave bujqësore.
Në mbështetje të fermerëve dhe agropërpunuesve vazhdon orientimi i tyre për prodhimet bujqësore dhe blegtorale për aplikime në grante dhe programe mbështetjeje si programi IPARD, Programi i mbështetjes së qeverisë shqiptare dhe donatorë të tjerë. Gjatë këtij viti janë orientuar dhe mbështetur me asistencë teknike për aplikime mbi 700 fermerë.

Drejtoria e Bujqësisë në bashkëpunim me Drejtorinë e Shërbimeve Publike me mjetet e veta kanë rritur në mënyrë progressive çdo vit, masën (ml te pastruara) e kanaleve te II –ta e të III-ta të Pastruara dhe përmirësimi i kushteve në parcela është i dukshëm. Qëllimi i Bashkisë për ruajtjen dhe Administrimin e pyjeve dhe kullotave është gjithmonë në funksion të zbatimit të qëllimeve dhe objektivave të Bashkisë për ofrimin e shërbimeve ndaj qytetarëve.

Rritja e transparencës dhe përmirësimi i shërbimeve e të gjitha shërbimet që sot ofrohen nga Bashkia me anën e punonjësve pyjorë vijon të jetë një ndër prioritetet e punës.

Bashkia Rrogozhinë disponon gjithsej 2,093.4 ha fond pyjor, 848.5 ha fond kullosor dhe 13,180.0 ha sipërfaqie toke pemtore(ullishta,vreshta,pjeshke,molle,nektarina,dhe shumë lloje të tjera pemë frutore në sasi më të vogla)

Gjithashtu Bashkia Rrogozhinë ka llogaritur në tërësi një sipërfaqie prej 16.122.0 ha në funksion të Administrimit të pyjeve dhe kullotave ku për fondin pyjor kemi 1.808 ha pyje të kontrolluara plotësisht nga Sektori Pyjor, 257.3 ha të kontrolluara nga pyjet dhe Bashkia dhe 28.1 ha të kontrolluara nga Inspektoriati pyjor Shtetëror.

Sektori i Administrimit të pyjeve dhe Kullotave përbëhet nga një Inspektor Specialist,dhe dy punonjës pyjor të cilët kanë pasur përvojën e duhur dhe janë angazhuar për përmirësimin e sistemit pyjor dhe kullosor,ndërsa për kullotat nuk kemi punonjës ose specialist të mirëfilltë por me këtë sector është marrë Drejtoria e Bujqësisë në Përgjithësi me punonjësit e saj duke përfshirë këtu edhe spërfaqen me pemëtore.këtu duhet theksuar se fond ii dhënë nga ana e Ministrisë përkatëse nuk është i mjaftueshëm,dhe Bashkia ka përballuar me fondet e saj pjesën tjetër të pagës dhe shërbimeve që bëhën në këtë sektor.

CamScanner

Qëllimi i Bashkisë Rrogozhinë është të bëjë përpjekje për të përmirësuar strukturën menaxhuese cilësore, duke krijuar mundësinë dhe lehtesinë për përthithjen e burimeve njerëzore profesionale dhe në funksion të zbatimit të qëllimeve dhe objektivave të Bashkisë për ofrimin e shërbimeve ndaj qytetarëve

5. Përshkrim I Përgjithshëm i Programit 04260 dhe 05100 (Pastrimi ,Gjelbërimi dhe Mbetjet Urbane)

Shërbimi i Pastrimit në Qytet dhe Njësive Administrative realizohet duke u mbështetur në Planin Lokal të Menaxhimit të Integruar të Mbetjeve të Ngurta Urbane

□ Në Qytet shërbimi kryhet me sipërmarrje private, sipas kontratës "Shërbimet Publike të Pastrimit,Gjelbërimit,Dekorit dhe Varrezave në Teritorin e Bashkisë Rrogozhinë ,për 5 – vite" me kontraktues privet BOE , zona qendrore pastrimit Qytet"

□ Edhe në njësitë administrative shërbimi i pastrimit realizohet me sipërmarrje private dhe përcaktohet si zona funksionale perëndimore dhe shumë pak lindore dhe Verilindore.

Gjatë këtij viti vazhdon përmirësimi i cilësisë të shërbimit dhe rritja e performancës, e matur me vlerat e indikatorëve:
□ Popullata rezidente e mbuluar me shërbim në qytet në raport me totalin e popullsisë;
□ Popullata rezidente e mbuluar me shërbim në njësi administrative në raport me totalin e popullsisë njësi adminsitrative:
□ Të ardhura nga tarifat e shërbimit për 1 ton mbetje të menaxhuar (mbulimi kostos së shërbimit nga tarifa)
□ Eficienca buxhetore për ofrimin e shërbimit;
□ Buxheti për menaxhimin e mbetjeve kundrejt sasisë totale të mbetjeve të menaxhuar (Lekë për 1 ton mbetje);
□ Efiçienca buxhetore për ofrimin e shërbimit. Të ardhura nga tarifat e shërbimit për 1 ton mbetje të menaxhuara;
□ Ndyshimi në % e frekuencës së mbledhjes së mbetjeve bashkiake në qytet (herë në javë);
□ Ndryshimi në % i frekuencës së mbledhjes së mbetjeve bashkiake në njësi administrative (herë në javë);
□ Sasia e mbetjeve urbane të grumbulluara dhe të transportuara në vendet e miratuara kundrejt numrit total të banorëve (kg për frymë);
□ Monitorimi i shërbimit të pastrimit përmes zbatimit të procedurës standarte të veprimit mbi ofrimin e shërbimit në Bashkinë Rrogozhinë";

Problematikat e dala gjatë punës
Në funksion të një vendimmarrje kolegjale, shuma e detyruar nga rritja e tarifës do të reflektohen në rritjen e vlerës së Kontratave respektive të ofrimit të shërbimit në Zonën Qendrore,Lindore dhe Perëndimore të Bashkisë Rrogozhinë.

Lagja Nr.1
a) Shtimi i pikave të grumbullimit dhe kontinierëve në Qytet;
b) Shtim pika grumbullimi nëpër lagje;
c) Kërkesë për kazanë të vecantë për disa biznese Shumice. Të shikohet mundësia nga inspektorët e lagjes për vendosjen e kontinenierëve për familjarët duke synuar eliminimin e pikave në shetitoret afër Parkut.

Lagja nr.2
a) Përsa i përket mbetjeve duhet bërë një studim më i thelluar. Plehrat nuk duhet të shihen në rrugët kryesore. Ka ardhur koha që të bëhen studime më profesionale. Jemi koshient që ky lloj planifikimi ka kosto shumë të mëdha, por duhet menduar për projekte të tilla.
b) Në rrugën në rrugën "Elbasanit" kontenierët janë gjithmonë plot. Është në Qendër të qytetit që shërben për shumë banorë.
c) Mendohet që do t'i shërbente më mirë pastrimit, vendosja e një orari të caktuar për tërheqjen e mbeturinave.
d) Hartimi i një plani duke parë mundësinë e reduktimit të pikave të grumbullimit nga rrugët kryesore. Mundësia për t'i vendosur në rrugët e lagjes.

Njësitë Administrative :
a) Të respektohen frekuencat në zonat Lindore Pjesa e Rrugës dejri në Sinaballaj dhe Zonat Perëndimore Lekaj,Gosë dhe Kryevidh të përfshira në zonën e shërbimit.
b) Pika e grumbullimit të mbetjeve e vendosur në hyrje të varrezave duhet të menaxhohet më mirë. Ka nevojë për kazanë shtesë.
c) Duhet rregulluar frekuenca e tërheqjes pranë pikës së grumbullimit të mbetjeve ne Shkolla pasi ka shpeshherë mbetje të paevaduara në orar kur ka frekuentim nga nxënësit.
d) Përsa i përket pastrimit nga mbetjet, problemi është edhe nga banorët. Problemi është me kontinierët të cilët shpesh lëvizen nga vendi i caktuar.
e) Ka nevojë në disa raste për ndërrim kontinierësh pasi janë të amortizuar

CamScanner

f) Është problem hedhja e mbetjeve inerte dhe pemëtore dhe lule e barishte,si dhe shpesh plehra bagëtishë në kontinierë. Nevojitet ndërgjegjësim i banorëve.

g) Qytetarët kërkojnë të njihen me rregulloren dhe kriteret e vendosjes së pikave të grumbullimit të mbetjeve. Duhet të ndërgjegjësohen banorët.

gj) Duhet të vendosen gjoba për shkelësit, deri tani nuk është penalizuar asnjë shkelës.

h) Duhet lëvizur pikat e grumbullimit të mbetjeve tek portat e Shkollës, se përbën rrezik për nxënësit. Janë disa kontinierë ku depoziton i gjithë fshati aty. Duhen shtuar pikat e grumbullimit të mbetjeve dhe kontinierë.

i) Problematike mbetet fakti që mbetjet na vijnë nga qyteti, psh tek Hekurudha. Policia duhet të gjobisë shkelësit apo të vendosë kamera për t'i zbuluar ata.

j) Është problem vendosja e pikës së grumbullimit të mbetjeve, banorët nuk i duan afër shtëpive

k) Pika e grumbullimit të mbetjeve tek Varrezat ka kazanë të dëmtuar dhe duhen ndërtuar mure rrethuese.

l) Ka nevojë për sensibilizim për kompostim se nuk duhet të hidhen mbetje bujqësore në kazane.

ll) Është problem numri i hedhjes së inerteve në Lumin Shkumbin.

m) Është problem lëvizja e kazanëve nga qytetarët dhe duhet ndërtuar pikat e grumbullimit të mbetjeve fikse që të mos lëvizen nga qytetarët.

t) Pikat e grumbullimit të mbetjeve të shkollave duhet të jenë brenda territorit të shkollave dhe të shërbejnë vetëm për shkollat.

n) Ka nevojë për sensibilizim, nuk duhet të hidhen mbetje bujqësore në kazanë. Është problem hedhja e inerteve në kanalin Kullues Peqin -Kavajë. Duhet të gjobiten shkelësit.

Të vlerësohet kostoja e zbatimit dhe të merren masa për zëvendësimin e bimësisë aktuale në trafik ndarëset e qytetit dhe rrethrrotullimet në të cilat sipas standardeve ndërkombëtare nuk duhet të ketë bimësi që rritet mbi 30 cm. Bimësia aktuale në disa raste nuk është në përputhje me këtë standard dhe përbën rrezik për qarkullimin e qytetarëve.

Ndërgjegjësimi mjedisor

Ndërgjegjësimi është një ndër elementët thelbësorë për mbrojtjen e mjedisit, ndaj është e rëndësishme të kontribuojmë në mbrojtjen e tij përmes organizimit dhe financimit të sa më shumë eventeve, të cilët kanë impakt të drejtpërdrejtë tek publiku. Mbrojtja e mjedisit është kthyer në një ndër prioritetet e Bashkisë për pastrimin dhe marrjen e masave për të parandaluar dhe ulur ndotjen e ujit, ajrit, tokës dhe ndotjeve të tjera. Për këtë Bashkia parashikon zhvillimin e aktiviteteve të parashikuar në programin buxhetor

6. Përshkrim i Përgjithshëm i Programit 06370 (Investime për Sitemin Ujor)

Bashkia Rrogozhinë në funksion të zbatimit të qëllimeve dhe objektivave të saj për ofrimin e shërbimeve ndaj qytetarëve,ka pasur prioritet furnizimin me ujë të pishëm për 24 orë të Qytetit të Rrogozhinës dhe Njësive Administrative.
Për këtë arsye me fondet e Buxhetit të shtetit janë siguruar fonde për realizimin e tre projekteve të rëndësishmepër furnizimin me ujë dhe një Projekt për Reabilitimin e KUZ.

Duke qenë se kemi realizuar me fondet tona Projektin e Rrjetit Kryesor të Ujësjellësit atëherë bashkë me fondet tona dhe me fondet e Buxhetit të shtetit janë realizuar fonde Investimesh si më poshtë:

1. Studim Projektim Magjistralit Kryesor dhe Rrjetit Të Mbrëndëshëm të Ujësjellësit me kontratën nr.914 dt.03.08.2016.në vlerën 23,000 mijë lekë,përfaqësuar Operatori ekonomik Infrateck sh.p.k
2. Rikonstruksion Magjistralit Kryesor dhe Rrjetit Të Mbrëndëshëm të Ujësjellësit Loti i I-rë me kontratën nr.3208 dt.03.08.2016.në vlerën 32,890 mijë lekë, me përfaqësues BOE përfaqësuar Integrated Technology Servises dhe Vazhdim i Lotit Të I-rë me vlerën 65,446 mijë lekë përfaqësuar nga i njëjti operator është marrë në dorëzim dhe kanë përfunduar të gjitha punimet.

3. Rikonstruksion Magjistralit Kryesor dhe Rrjetit Të Mbrëndëshëm të Ujësjellësit Loti i II-të me kontratën nr.2449 dt.10.07.2017.në vlerën 97,486.5 mijë lekë, me përfaqësues BOE përfaqësuar nga Operatori ekonomik Hastoçi sh.p.k.,kanë përfunduar plotësisht punimet dhe janë marrë në dorëzim.

4. Rikonstruksion Magjistralit Kryesor dhe Rrjetit Të Mbrëndëshëm të Ujësjellësit Loti i III-të me kontratën nr.2862 dt.07.08.2019.në vlerën 246,466.0 mijë lekë, me përfaqësues BOE përfaqësuar nga Operatori ekonomik Hastoçi sh.p.k. realizuar në masën 98.5% pritet marrja ne dorëzim i Projektit.

5. Rikonstruksion Magjistralit Kryesor dhe Rrjetit Të Mbrëndëshëm të Ujësjellësit Lekaj Bashkia Rrogozhinë me kontratën nr.534/2 dt.04.02.2021.në vlerën 281,991.7 mijë lekë, me përfaqësues BOE përfaqësuar nga Operatori ekonomik Boshnjaku sh.p.k janë kryer deri tani rreth 38.5 % e punimeve.

CamScanner

6. Rikonstruksion Magjistralit Kryesor dhe Rrjetit Të Mbrëndëshëm të Ujësjellësit Gose Bashkia Rrogozhinë me kontratën nr.1943 dt.26.04.2021.në vlerën 191,575.8 mijë lekë, me përfaqësues BOE përfaqësuar nga Operatori ekonomik Pesë Vëllezërit sh.p.k dhe janë realizuar deri tani 45.3 % e punimeve.

7. Ndërtimi i Rrjetit të KUZ Lagjia e Re Gosë Bashkia Rrogozhinë me kontratën nr.4693/2 dt.01.11.2020 Vlera e Kontratës 29,170.6 mijë lekë realizuar deri tani 95 % e Kontratës

Gjithashtu vlen të përmendet që po bëhën përpjekje për gjetje donatorësh dhe fondesh nga ana e Buxhetit të shtetit në vlerën 13,002.3 mijë lekë për fillimin e punimeve për Rikonstruksion Magjistralit Kryesor dhe Rrjetit Të Mbrëndëshëm të Ujësjellësit Kryevidh Bashkia Rrogozhinë.Kemi një Projekt preventive të gatshëm edhe për këtë Projekt dhe presim që kërkesa e bërë nga ana e Ujësjellës Kanalizime Rrogozhinë të marrë zgjidhje.

6. Përshkrim i Përgjithshëm i Programit 09120 dhe 09230 (Arsimi Parashkollor dhe Parauniversitar)

Arsimi bazë parashkollor frekuentohet nga 1273 nxënës dhe 171 mësues dhe 14 Ndërtesa shkollore , të cilat 2 shkolla janë në qytet dhe 17 janë në njësi administrative, 105 klasa me një numër mesatar nxënësish prej 10 vetë në një klasë.
Bashkia Rrogozhinë mbulon me paga një staf mbështetës prej 47 punonjësish arsimin bazë parashkollor. Ajo mbulon shpenzimet e mirëmbajtjes, të transportit, të ngrohjes dhe sigurisë në këto shkolla.
Kopshtet në Bashkinë Rrogozhinë janë gjithsej, 1 në qytet dhe 17 në njësitë administrative. Numri i fëmijëve që i frekuentojnë ato është 333 fëmijë nga rreth 800 fëmijë që ka gjithsej gjithsej janë 32 edukatore kopshti dhe një punonjëse sociale. Ky staf në sistemin e kopshteve përbëhet nga 47 punonjësish nga të cilët 36 janë staf edukator dhe 11 janë staf mbështetës.
Në këtë program janë planifikuar të mbështeten dhe rikontruksionin e strukturave shkollore dhe konkretisht 3 shkolla në qytet dhe 26 në Njësitë Administrative.
Nga Fondet e Rindërtimit janë realizuar tre projekte të rëndësishme për Shkollat të cilat u konsideruan të dëmtuara nga tërmeti që kanë përmirësuar shumë si Strukturën e Brëndëshme por edhe strukturat e Jashtëme si me oborre të vijëzuara dhe Palestra.

Arsimi mesëm Parauniversitar frekuentohet nga 328 nxënës dhe 28 mësues dhe 2 Ndërtesë shkollore 16 klasa me një numër mesatar nxënësish prejmë shumë 21 vetë në një klasë.

Bashkia Rrogozhinë mbulon me paga një staf mbështetës prej 4 punonjësish arsimin bazë parashkollor. Ajo mbulon shpenzimet e mirëmbajtjes, të transportit, të ngrohjes dhe sigurisë në këto shkolla.

Orientimi afatgjatë ngelet i pandryshuar sepse është sanksionuar në Strategjinë e zhvillimit Strategjik të miratuar edhe ne Këshillin Bashkiak disa vite më parë ku të gjithë treguesit janë Afatgjatë.
Duke menduar se në Programet e mësipërme janë përmbledhur pothuajse të gjitha çështjet kryesore të drejtimit dhe menaxhimit të situatave dhe nevojave të ndrydhme gjatë ushtrimit të detyrave funksionale gjithashtu të rëndësishme kanë qenë:

- Kultura dhe aktivitetet Artistike
- Sporti që është shumë i rëndësishëm
- Si edhe ,axhenda turistike,agroturistike dhe agrokulturore kulturore historike.

Që janë programe në të cilat Bashkia kontribuon në plotësimin e disa kërkesave bazë dhe ndihmëse.

Po kalojmë tani në detaje zbërthimin e shifrave Buxhetore.

Buxheti i i Vitit 2023 sipas shumave totale.

Buxheti total i të Ardhurave është si më poshtë:

- të ardhura nga granti i vitit 2023.....190.010.258 lekë
- të ardhura të trashëguara nga viti 2023 .....13.450.903 lekë
- të ardhura nga Granti i Pakushtëzuar viti 2024.....208.106.000 lekë
- Granti i pakushtezuar per Mbetjet Urbane viti 2024.....16.631.000 leke
- të ardhura nga Granti i Pakushtëzuar Funksione shtesë 2024.....74.585.000 lekë
- të ardhura nga Granti i Pakushtëzuar trash.Funks. shtesë 2023.....7.750.147 lekë
- të ardhura Planifikuar viti 2023.....236.749.571 lekë

CamScanner

TOTALI 747.282.879 lekë

- Buxheti total për sa i përket Shpenzimevefillimisht për fondet e Veta është si më poshtë:

Për Programin 01110 Planifikimi Menaxhimi dhe Administrimi

Fonde të planifikuara nga Granti 2024

1	00/1110/01	Planifikimi Menaxhimi dhe Administrimi	Paga	600	**76313707.02**
	00/1110/01		Sigurime	601	**11873120**
	00/1110/01		Operative	602	**23166874.8**
	00/1110/01/Q		Operative	604	**0**
	00/1110/01		Operative	606	**695508**
	00/1110/f.kontigj.		Operative	609	**0**
	00/1110/ emergj..		Operative	609	**4109700**
	00/1110/Fondi Rez.		Operative	609	**0**
	00/1110/01		Projekte	230	**1140000**
	00/1110/01		Investime	231	**20233860**
TOTALI					**137532769.8**

Fonde te planifikuara nga granti i Trasheguar 2023

1	00/1110/	Planifikimi Menaxhimi dhe Administrimi	Paga	600	**6600370**
	00/1110/		Sigurime	601	**1104000**
	00/1110/		Investime	231	**12411480**
TOTALI					**201158500**

Fonde të planifikuara nga Të Ardhurat e Trashëguara 2023

1	00/1110/	Planifikimi Menaxhimi dhe Administrimi	Paga	600	**271903.1**
	00/1110/		Sigurime	601	**1287000**
	00/1110/		Operative	602	**240000**
	00/1110/		Investime	231	**4602000**
TOTALI					**6400903**

Fonde të planifikuara nga Të Ardhurat 2024

1	00/1110/05	Planifikimi Menaxhimi dhe Administrimi	Paga	600	**82676325.88**
	00/1110/05		Sigurime	601	**13434440**
	00/1110/05		Operative	602	**12569155.12**
	00/1110/05/Q		Operative	604	**1560600**
	00/1110/05		Operative	606	**2913720**

CamScanner

	00/1110/f.kontigj.		Operative	609	**10523520**
	00/1110/ emergj..		Operative	609	**10500000**
	00/1110/Fondi Rez.		Operative	609	**5741304**
	00/1110/05		Projekte	230	**4960000**
	00/1110/05		Investime	231	**46519365**
TOTALI					**191398430**

Për Programin 08140 Sport dhe Argëtim

Fonde të planifikuara nga Granti 2024

2	00/8140/	Sporti dhe Argetimi	Paga	600	**0**
	00/8140/		Sigurime	601	**0**
	00/8140/		Operative	602	**5541540**
TOTALI					**5541540**

Fonde të planifikuara nga Të Ardhurat 2024

2	00/8140/05	Sporti dhe Argetimi	Paga	600	**0**
	00/8140/05		Sigurime	601	**0**
	00/8140/05		Operative	602	**6610860**
TOTALI					**6610860**

Për Programin 08230 Trashëgimia Kulturore,Eventet Artistike dhe Kulturore

Fonde të planifikuara nga Granti 2024

3	00/8230/	Trasheg.Kulturore evente Artist.dhe Kult.	Paga	600	**1788660**
	00/8230/		Sigurime	601	**337440**
	00/8230/		Operative	602	**2154600**
TOTALI					**4280700**

Fonde të planifikuara nga Të Ardhurat 2024

3	00/8230/05	Trasheg.Kult. evente Artist.dhe Kult.	Paga	600	**3343512**
	00/8230/05		Sigurime	601	**519619**
	00/8230/05		Operative	602	**882200**
TOTALI					**4745331**

Për Programin 06260 Shërbimet Publike Vendore

Fonde të planifikuara nga Granti 2024

4	00/6260/ P	Sherbime Publike Vendore	Operative	602	42419400

Fonde te planifikuara nga granti I Trasheguar 2023

4	00/6260/ P	Sherbime Publike Vendore	Operative	602	3500000

Fonde të planifikuara nga Të Ardhurat e Trashëguara 2023

4	00/6260/ P	Sherbime Publike Vendore	Operative	602	4000000

Fonde të planifikuara nga Të Ardhurat 2024

4	00/6260/05/ P	Sherbime Publike Vendore	Operative	602	22128400

Për Programin 05100 Menaxhimi i mbetjeve

Fonde të planifikuara nga Granti 2024

5	TOTALI				16300000
	00/5100/01	602	Operative		16300000

Fonde të planifikuara nga Granti I trashëguar 20232024

5	TOTALI				3240000
	00/5100/01	602	Operative		3240000

Për Programin 03280 Mbrojtja nga Zjarri dhe Mbrojtja Civile nga fondet e Bashkisë

Fonde të planifikuara nga Granti 2024

6	00/3280/	Mbrojtja nga Zjarri dhe Mbrojtja Civile.	Operative	600	2039850.18

Fonde të planifikuara nga të Ardhurat 2024

6	00/3280/05	Mbrojtja nga Zjarri dhe Mbrojtja Civile.	Paga	600	438350
	00/3280/05		Sigurime	601	405540
	00/3280/05		Operative	602	6338844
TOTALI					7182734

Për Programin 09120 dhe 09230 Arsimi Parashkollor dhe Parauniversitar nga Fondet e Bashkisë

Fonde të planifikuara nga Granti 2024

7	00/9120/	Arsimi Baze Dhe Parashkollor	Operative	602	**16291740**

Fonde te planifikuara nga granti i Trasheguar 2023

7	00/9120/		Operative	602	**1200000**

Fonde të planifikuara nga Të Ardhurat e Trashëguara 2023

7	00/9120/		Operative	602	**1050000**

Fonde te planifikuara nga Të Ardhurat 2024

7	00/9120/05		Operative	602	**879730**

Fondi total i Burimeve të veta 445,866,600 lekë.

Të dhënat e treguesve Buxhetorë për Funksionet Specifike janë si më poshtë:

Për Programin 4240 Menaxhimi i Infrastrukturës së Ujitjes dhe Kullimit.

Fonde të planifikuara nga Granti Specifik 2024

1	00/4240/01	Menaxhimi i Infrastr.Ujore dhe kullimi	Paga	600	**1817020**
	00/4240/01		Sigurime	601	**303190**
	00/4240/01		Operative	602	**9038790**
TOTALI					**11159000**

Fonde te planifikuara nga granti i Trasheguar 2023

1	00/4240/01	Menaxhimi i Infrastr.Ujore dhe kullimi	Paga	600	**1605265**
	00/4240/01		Sigurime	601	**183015**
	00/4240/01		Operative	602	**989128**
TOTALI					**2777408**

Për Programin 4260 Administrimi i Pyjeve dhe Kullotave.

Fonde të planifikuara nga Granti Specifik 2024

2	00/4260/01	Administrimi i Pyjeve dhe Kullotave	Paga	600	**1268580**
	00/4260/01		Sigurime	601	**203420**
	00/4260/01		Operative	602	**250000**
TOTALI					**1722000**

Fonde te planifikuara nga granti i Trasheguar 2023

2	00/4260/01	Administrimi i Pyjeve dhe Kullotave	Paga	600	**75946**

CamScanner

	00/4260/01		Sigurime	601	0
	00/4260/01		Operative	602	151544
TOTALI					227490

Për Programin 09120 Arsimi Bazë dhe Parashkollor.

Fonde të planifikuara nga Granti Specifik 2024

3	00/9120/01	Arsimi Baze Dhe Parashkollor	Paga	600	37491000
	00/9120/01		Sigurime	601	6256000
TOTALI					43747000

Fonde te planifikuara nga granti i Trasheguar 2023

3	00/9120/01	Arsimi Baze Dhe Parashkollor	Paga	600	2209333
	00/9120/01		Sigurime	601	936087
	00/9120/01		Operative	602	1000000
TOTALI					4145420

Për Programin 09230 Arsimi i Mesëm i Përgjithshëm.

Fonde të planifikuara nga Granti Specifik 2023

4	00/9230/01	Arsimi i Mesem e i Pergjithshem	Paga	600	2502440
	00/9230/01		Sigurime	601	417560
TOTALI					2920000

Fonde te planifikuara nga granti i Trasheguar 2023

4	00/9230/01	Arsimi i Mesem e i Pergjithshem	Paga	600	156529
	00/9230/01		Sigurime	601	1176
TOTALI					157705

Për Programin 03280 Mbrojtja nga Zjarri dhe Mbrojtja Civile.

Fonde të planifikuara nga Granti Specifik 2024

5	00/3280/01	Mbrojtja nga Zjarri dhe Mbrojtja Civile.	Paga	600	11575499
	00/3280/01		Sigurime	601	1931501
	00/3280/01		Operative	602	1530000
TOTALI					15037000

Fonde te planifikuara nga granti i Trasheguar 2023

5	00/3280/01	Mbrojtja nga Zjarri dhe Mbrojtja Civile.	Paga	600	371320

CamScanner

	00/3280/01	Sigurime	601	70804
	00/3280/01	Operative	602	0
TOTALI				442124

Gjithsej shuma për shpenzimet nga Funksionet shtesë 82.753.000 lekë
Kurse sic thamë më lartë në total Fondi i Shpenzimeve Nga Fondet e veta është 664,947,702.10 lekë i cili balancohet me të Ardhurat dhe është e paraqitur shumë saktë në tabelën e Buxhetit bashkëngjitur Projektbuxhetit.

Për një krahasim për përqindjën që zënë fondet në Totalin e Përghithshëm të Buxhetit paraqiten në tabelat e mëposhtëme:

BUXHETI I PARASHIKUAR TOTAL 2024

	Funksioni	600 Pagat	601 Kontrib.e Sigurimeve Shoqerore	602 Malra dhe Sherbime	604 Te Tjera Transferta Korrente Brendshme	609 Shpenzime peremergjenca+kontigjenca+fondi rezerve	606 Transferta per Buxhetet Familiare dhe Individet	230 Shpenzime Kapitale te Patrupez. PROJEKTE	231 Shpenzime Kapitale te Trupezuara	Totali Totali
01	Planifikimi Menaxhimi dhe Administrimi	165,862,306.00	27,698,560.00	35,976,029.92	1,560,600.00	30,874,524.00	3,609,228.00	6,100,000.00	83,766,705.00	355,447,952.92
02	Trasheg.Kulturore evente Artist.dhe Kult.	5,132,172.00	857,059.00	3,036,800.00						9,026,031.00
03	Sporti dhe Argetimi			12,152,400.00						12,152,400.00
04	Arsimi Baze Dhe Parashkollor			19,221,470.00						19,221,470.00
05	Arsimi Baze Dhe Parashkollor	39,700,333.00	7,192,087.00	1000000.00						46,892,420.00
06	Arsimi i Mesem e i Pergjithshem	2,658,969.00	418,736.00						-	3,077,705.00
07	Menaxhimi i Infrastr.Ujore dhe kullimi F.Veta	1,605,265.00	183,015.00	6,192,310.00						7,980,590.00
08	Menaxhimi i Infrastr.Ujore dhe kullimi	3,422,285.00	486,205.00	10,027,918.00						14,936,408.00
09	Administrimi i Pyjeve dhe Kullotave F.Veta	205,560.00	34,344.00	361,000.00	-		-		-	600,904.00
10	Administrimi i Pyjeve dhe Kullotave	1,344,526.00	203,420.00	401,544.00						1,949,490.00
11	Mbrojtja nga Zjarri dhe Mbrojtja Civile	2,478,200.18	405,540.00	6,338,844.00						9,222,584.18
12	Mbrojtja nga Zjarri dhe	11,946,819.00	2,002,305.00	1,530,000.00						15,479,124.00

	Mbrojtja Civile									
13	Sherbime Publike Vendore	-		72,047,800.00		-		-		72,047,800.00
14	Menaxhimi i Mbetjeve Urbane			19,871,000.00						19,871,000.00
	TOTALI	234,356,435.18	39,481,271.00	187,157,115.92	1,560,600.00	30,874,524.00	3,609,228.00	6,100,000.00	83,766,705.00	586,905,879.10

Më poshtë po bëjmë një ndarje shpenzimesh sipas përcaktimit Buxhetor për Funksionete e veta dhe për funksionet shtesë ,që do të thotë se për funksionete veta Bashkia përveç fondeve të Trasfertës dhe atyre të trashëguara do të përdorë sipas celjes së fondeve Buxhetore (Rritje kërkesë Buxhetore) të të Ardhurave të realizuara për çdo muaj.

BUXHETI TOTAL ME FONDET E VETA.

	Funksioni	600 Pagat	601 Kontrib.e Sigurimeve Shoqerore	602 Mallra dhe Sherbime	604 Te Tjera Transferta Korrente Brendshme	609 Shpenzime peremergjenca+kontigjenca+fondi rezerve	606 Transferta per Buxhetet Familiare dhe Individet	230 Shpenzime Kapitale te Patrupez. PROJEKTE	231 Shpenzime Kapitale te Trupezuara	Totali Totali
01	Planifikimi Menaxhimi dhe Administrimi	165,862,306.00	27,698,560.00	35,976,029.92	1,560,600.00	30,874,524.00	3,609,228.00	6,100,000.00	83,766,705.00	355,447,952.92
02	Trasheg.Kultur ore evente Artist.dhe Kult.	5,132,172.00	857,059.00	3,036,800.00						9,026,031.00
03	Sporti dhe Argetimi			12,152,400.00						12,152,400.00
04	Arsimi Baze Dhe Parashkollor			19,221,470.00						19,221,470.00
05	Menaxhimi i Infrastr.Ujore dhe kullimi F.Veta	1,605,265.00	183,015.00	6,192,310.00						7,980,590.00
06	Administrimi i Pyjeve dhe Kullotave F.Veta	205,560.00	34,344.00	361,000.00						600,904.00
07	Mbrojtja nga Zjarri dhe Mbrojtja Civile Fonde të Veta	2,478,200.18	405,540.00	6,338,844.00						9,222,584.18
08	Sherbime Publike Vendore		-	72,047,800.00	-		-		-	72,047,800.00
09	Menaxhimi I Mbetjeve Urbane			19,871,000.00						19,871,000.00
	TOTALI	175,283,503.18	29,178,518.00	175,197,653.92	1,560,600.00	30,874,524.00	3,609,228.00	6,100,000.00	83,766,705.00	505,570,732.10

1.Pagat	175,283,503.18	34.67%
2.Siǵurimet shoqerore	29,178,518.00	5.77%
3.Mallra dhe sherbime	175,197,635.92	34.65%
4.Trasferta Kesh.qarku	1,560,600.00	0.31%
5.Shpenzime emergjente	30,874,524.00	6.11%
6.Trasferta buxh.familje	3,609,228.00	0.71%
7.Shpenzime kap.projekte	6,100,000.00	1.21%
8.Shp.Kap.te trupezuara	83,766,705.00	16.57%

Pjesa qe ze ne Buxhet nga burimet tona.

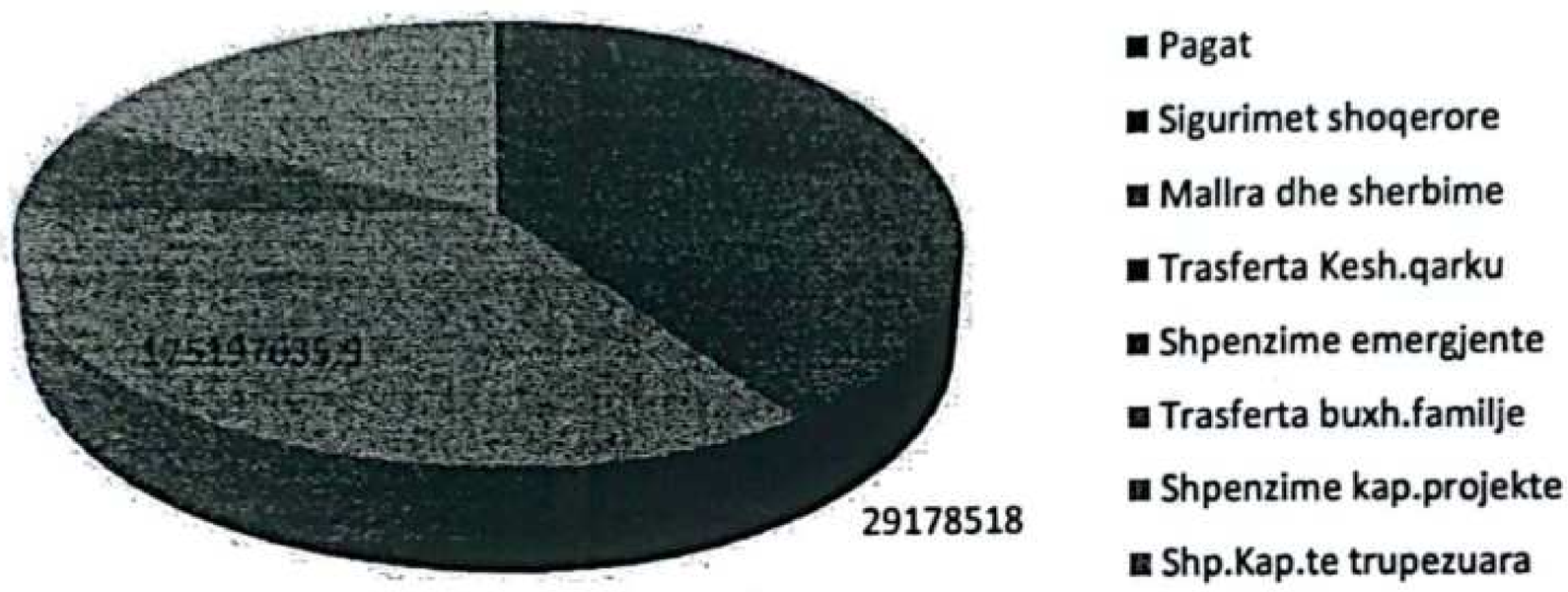

Kurse për Funksionet E Fondeve të Rindërtimit si edhe Funksioneve shtesë edhe për vitin 2023 ato janë të garantuara nga Buxheti i shtetit,Funksionet shtesë jane:

1. Arsimi Parashkollor (kopshtet dhe arsimi 9-vjeçar)
2. Arsimi Parauniversitar (Shkolla e Mesme)
3. Pyjet
4. Ujitja dhe kullimi
5. Mbrojtja nga zjarri dhe Shpëtimi (Zjarrfiksja)

BUXHETI TOTAL ME FONDET E BUXHETIT TE SHTETIT PER RINDERTIMIN.

	Programi	600 Paget	601 Kontrib.e Sigurimeve Shoqerore	602 Mallra dhe Sherbime	604 Te Tjera Transferta Korrente Brendshme	609 Shpenzime peremergje nca+kontigj enca+fondi	606 Transferta per Buxhetet Familiare dhe Individet	230 Shpenzime Kapitale te Patrupez. PROJEKTE	231 Shpenzime Kapitale te Trupezuara	Totali Totali

Adresa: Bashkia Rrogozhinë, Lagja Nr. 1, Rruga e Kavajës, Blloku "12 Shtatori" Email:brrogozhine@gmail.com

CamScanner

						rezerve				
01	Fondet e Rindertimit						159,377,000.00			
	TOTALI	0	0	0	0	0	159,377,000.00			

BUXHETI TOTAL ME FONDET E BUXHETIT TE SHTETIT PER FUNKSIONET SHTESE

	Funksioni	600 Pagat	601 Kontrib.e Sigurimeve Shoqerore	602 Mallra dhe Sherbime	604 Te Tjera Transferta Korrente Brendshme	609 Shpenzime peremergjenca+kontigjenca+fondi rezerve	606 Transferta per Buxhetet Familiare dhe Individet	230 Shpenzime Kapitale te Patrupez. PROJEKTE	231 Shpenzime Kapitale te Trupezuara	Totali Totali
01	Arsimi Baze Dhe Parashkollor	39,700,333.00	7,192,087.00	1000000.00						46,892,420.00
02	Arsimi i Mesem e I Pergjithshem	2,658,969.00	418,736.00						-	3,077,705.00
03	Menaxhimi i Infrastr.Ujore dhe kullimi	3,422,285.00	486,205.00	10,027,918.00						14,936,408.00
04	Administrimi i Pyjeve dhe Kullotave	1,344,526.00	203,420.00	401,544.00						1,949,490.00
05	Mbrojtja nga Zjarri dhe Mbrojtja Civile	11,946,819.00	2,002,305.00	1,530,000.00						15,479,124.00
	TOTALI	59,072,932.00	10,302,753.00	12,959,462.00	0.00	0.00	0.00	0.00	0.00	82,335,147.00

Në mbështeteje të Ligjit nr.139/2015 neni 54 pika "dh",ku Thuhet se Këshilli "miraton buxhetin dhe ndryshimet e tij. Në vendimin për miratimin e buxhetit miraton, gjithashtu, edhe numrin e maksimal të punonjësve të bashkisë, si dhe të njësive e institucioneve buxhetore në varësi të saj; Sipas strukturë Organike të Bashkisë Rrogozhinë e cila është punuar nga Grupi përkatës i Punës,ju paraqesim numrin e Përgjithshëm të punonjësve për vitin 2024 i cili parashikohet të jetë gati i njëjtë me vitin e kaluar.

Për vitin që vjen numri I punonjësve do të realizohet 100% sipas parashikimeve tona sepse kemi shumë vende vakante të cilat janë të domosdoshme kjo do të arrihet në bazë të realizimit të të Ardhurave Vendore sepse edhe granti në shifra në afro 8.8% nga viti i kaluar,por ajo që do të shihet më shumë do të jetë rritja e pagave sipas Vendimit të Fundit i KM nr.625 dt.28.09.2022 "Për disa shtesa dhe ndryshime në Vendimin nr.165 dt.02.03.2016" të K.M.si edhe VKM nr.328 dt.31.05.2023 i cili akoma nuk është zbatuar nga ana jonë për arsy fondesh.
Gjithashtu duhet zbatuar edhe vendimi nr.113 dt.01.03.2023 "Për rritjen e pagës minimale në shkallë vendi" e cila shkon në 40,000 lekë.

Përcaktojmë edhe Numrin e Përgjithshëm të Punonjësve Gjithsej si më poshtë:
Numri I përgjithshëm për vitin 2024.

Nr.	EMERTIMI	Nr.punonj	Me fjale
1	Bashkia Qendër+Njësitë Adminstrative +policia Bashkiake	178	Njeqindeshtatedhjetetete
2	Punonjës Sherbimesh	68	Gjashtedhjetetete
3	Punonjës me Kontrate Sezonale	45	Dyzetepese
8	Punonjës të cultures	6	Gjashtë
9	Punonjës të Sportit	0	

CamScanner

10	Punonjes te Gj.Civile	4	Kater
11	Arsimi Parashkollor	47	Dyzeeshtatë
12	Arsimi Parauniversitar	4	Kater
13	Administrimi I Pyjeve	2	Dy
14	Ujitja dhe Kullimi	2	Dy
15	Mbrojtja nga Zjarri dhe Shpëtimi	17	Shtatembedhjete
	TOTALI	369	Treqindegjashtedhjeteenente

Numri i Këshilltarëve dhe Administratorëve të Lagjeve si më poshtë:

Nr.	EMERTIMI	Nr.punonj	Me fjale
1	Këshilltarë	21	Njezetenje
2	Administratorë	44	Dyzetekater
	TOTALI	65	Gjashtedhjetepese

Theksojmë se këtu është numuri total i personave që marrin pjesë si në strukturë dhe vendimarrje.

Presim të përcaktojmë akoma një numur punonjësish të cilat duhet të na dërgohen nga ana e Ministrisë së Arsimit për pononjës Ndihmës,pasi ne vërejmë që ka një fond shtesë tek planifikimi i trasfertës së pakushtëzuar shtesë(sektoriale) por akoma nuk kemi të konfirmuar një numur punonjesisht shtesë edhe për vitin 2023.
Gjithashtu edhe këtë vit nuk kemi një Ligj për Buxhetin,pasi ligji i Buxhetit akoma nuk ka dalë në faqen Zyrtare .Megjithatë n.q.s do të ketë ndryshime ne do të paraqesim në Këshillin Bashkiak ndryshimet dhe kjo procedurë bëhet e përshpejtuar dhe nuk ka ndikime në tërsinë e Buxhetit.
Problem mbetet edhe ndarja në mënyrë të plote sipas tremujorëve e cila edhe kjo nuk është përcaktuar akoma në Degën e Thesarit.

Në total Tabela e Pagave pa Gjendjen Civile dhe Q.K.Biznesit pasi nuk ka akoma shkresë ne Thesar si edhe një pjesë e pagesave bëhen nga Artikulli 602(Këshilltarët + Administratorët).
Kemi tabelën si më poshtë për punonjësit dhe fondi i përcaktuar në Buxhet.
Tabela e Fondit të Pagave.

Nr.	EMERTIMI	PAGA	SIG.SHOQ	NR. PUNONJESV	NE ADMINISTRATE.	PUNONJES SHERB + SEZ.
1	APARATI QENDER + NJESI+PUNONJES SHERB.	144,083,285	25,883642	246	178	68
2	PUNONJES SEZONALE	21,779,021	1,814,918	45	0	45
3	SPORTI	0	0	0	0	0
4	KULTURA	5,132,172	857,059	6	6	0
5	PYJET FONDET E VETA	205,560	34,344			
5	PYJET FUNKSION SHTESE	1,344,526	203,420	2	2	0
6	UJITJA DHE KULLIMI F.VETA	1,605,265	183,015			
6	UJITJA DHE KULLIMI	3,422,285	486,205	2	2	0
7	ARSIMI PARASHKOLLOR	39,700,333	7,192,087	47	47	0
8	ARSIMI PARAUNIVERSITAR	2,658,969	418,736	4	4	0
9	MBR. NGA ZJ.DHE SHP.F.VETA	2,478,200	405,540	3	3	

CamScanner

10	MBROJTA NGA ZJ.DHE SHPETIMI	11,946,819	2,002,305	14	14	0
	TOTALI	**234,356,435**	**39,481,271**	**369**	**256**	**113**

Këtu nuk përfshihet nr.punonjësve të Gj.Civile prej 4 si edhe fondi i pagave të cilat janë të Garantuara nga Programet e Qeverisë.

Ndihmoi në hëedhjen e të dhënave dhe përgatitjen e Pasqyrave Buxhetore sipas Kërkesave Buxhetore dhe planit Vjetor të të Ardhurave që realizohen nga Drejtori të veçanta bashkë me Drejtorinë e Tatim Taksave, Përgjegjësi i Financës dhe Buxhetit z. Fatmir **MURATI**

Bashkëngjitur kemi edhe pasqyrat Përkatëse.

- Pasqyrat e pergjithshme e Buxhetit 2024 për fondet e veta dhe Specifike.
- Pasqyra e Programimit te te Ardhurave 2024.
- Pasqyra Permbledhese e shpërndarjes së Shpenzimeve Operative sipas zërave të Buxhetit 2024 si edhe pasqyrat për cdo Sektor.
- Pasqyra e tabeles se Llogaritjes së Fondit të pagave 2023
- Pasqyra e Investimeve Prioritare 2024 për Artikullin 01 Grante.
- Pasqyra e Investimeve Prioritare 2023 për Artikullin 01 Grante të trashëguara
- Pasqyra e Investimeve Prioritare 2024 për Artikullin 05 të Ardhura
- Pasqyra e Investimeve Prioritare 2023 për Artikullin 05 të Ardhura të trashëguara.

Pergatiten PROJEKT BUXHETIN.

Sekretari i Përgjithshëm z. Amarildo **Duka** **Drejtori Juridik z.** Helidon **PLAKU**

Drejtori i Urbanistikës z. Gerald **GJINI** **Drejtori i i Te Ardh. dhe Zhvillimit z.**Orges **TOSKU**

Drejtori i Sherb. Mbështetëse z. Olsi **DRANGA** **Drejtori i Finances z.**Rezart **VOGLI**

Drejtori i Arsimit & Kulturës z. Fatmir **MEÇAJ** **Drejtori i Bujqësisë z.**Elton **XHANI**

KRYETARI

EDISON MEMOLLA

Adresa: Bashkia Rrogozhinë, Lagja Nr. 1, Rruga e Kavajës, Blloku "12 Shtatori" Email:brrogozhine@gmail.com

CamScanner

Tab. Nr.1

REPUBLIKA SHQIPERISE

BASHKIA RROGOZHINE

BUXHETI 2024

Nr.	Emertimi	FAKTI 2023 Nentor 2023	PLANI 2024 Vjetori	PROGRAMIMI I TE ARDHURAVE SIPAS MUAJVE											Në lekë
				JANAR	SHKURT	MARS	PRILLE	MAJE	QERSHOR	KORRIK	GUSHT	SHTATOR	TETOR	NENTOR	DHJETOR
I	te ardhura nga Taksa	103587332	150261729	7870601	9110296	11420295	16925175	16924295	16215328	17073812	17213295	8206495	11765095	9220295	8316747
1	Takse Tat-fit Biznesi Vogel	682862.00	500000.00	42000.00	41700.00	41700.00	41700.00	41700.00	41700.00	41700.00	41700.00	41700.00	41700.00	41700.00	41000.00
2	takse ndertese biznesi	8138988.00	10074975.00	839584.00	839581.00	839581.00	839581.00	839581.00	839581.00	839581.00	839581.00	839581.00	839581.00	839581.00	839581.00
3	Taks Ndertese familj.	10695979.00	18125157.00	1510430.00	1510430.00	1510430.00	1510430.00	1510430.00	1510430.00	1510430.00	1510430.00	1510430.00	1510430.00	1510430.00	1510427.00
4	Taks tokes bujqesore	18058322.00	34923909.00	2910326.00	2910326.00	2910326.00	2910326.00	2910326.00	2910326.00	2910326.00	2910326.00	2910326.00	2910326.00	2910326.00	2910323.00
5	Takse per Toka e kullota	0.00	0.00	0.00	0.00	0.00	0.00	0.00	0.00	0.00	0.00	0.00	0.00	0.00	0.00
6	Takse e fjetjes ne hotel	4806305.00	5421550.00	0.00	0.00	0.00	0.00	0.00	1271033.00	2129517.00	2000000.00	21000.00	0.00	0.00	0.00
7	Taks kalim pronesie	1111773.00	150000.00	40000.00	10000.00	10000.00	10000.00	10000.00	10000.00	10000.00	10000.00	10000.00	10000.00	10000.00	10000.00
8	takse ndik.ne infrastrukture	9914680.00	15000000.00	800000.00	1750000.00	1750000.00	1750000.00	1750000.00	0.00	0.00	0.00	145200.00	4294800.00	1750000.00	1010000.00
9	Taksa vendore per Urbanistiken	600870.00	2600000.00	0.00	420000.00	230000.00	230000.00	230000.00				800000.00	230000.00	230000.00	230000.00
10	Taks rregjistrim automjeti	8000.00	0.00	0.00	0.00	0.00	0.00	0.00	0.00	0.00	0.00	0.00	0.00	0.00	0.00
11	Taks rregjistrim veprimtarie	1111400.00	0.00	0.00	0.00	0.00	0.00	0.00	0.00	0.00	0.00	0.00	0.00	0.00	0.00
12	takse zenie haps.publ(Plazhi)	29763155.00	38789880.00	0.00	0.00	0.00	7704880.00	7704000.00	7704000.00	7704000.00	7973000.00	0.00	0.00	0.00	0.00
13	takse zenie haps.publ(Ant+ treg)	1880820.00	1350000.00	112500.00	112500.00	112500.00	112500.00	112500.00	112500.00	112500.00	112500.00	112500.00	112500.00	112500.00	112500.00
14	Takse tabele	1528815.00	3470245.00	289188.00	289187.00	289187.00	289187.00	289187.00	289187.00	289187.00	289187.00	289187.00	289187.00	289187.00	289187.00
15	Takse Rreklame	1089995.00	1182675.00	98558.00	98557.00	98556.00	98556.00	98556.00	98556.00	98556.00	98556.00	98556.00	98556.00	98556.00	98556.00
16	takse trualli	2000.00	3623338.00	301945.00	301945.00	301945.00	301945.00	301945.00	301945.00	301945.00	301945.00	301945.00	301945.00	301945.00	301943.00
17	Takse e shfytz.karburanteve	2147800.00	2500000.00			2500000.00	0.00								
18	Taks rregjistrim mj perdorura	5700079.00	11000000.00	705240.00	705240.00	705240.00	1005240.00	1005240.00	1005240.00	1005240.00	1005240.00	1005240.00	1005240.00	1005240.00	842360.00
19	Grantz nga te Ardh Personale	5772745.00	0.00	0.00	0.00	0.00	0.00	0.00	0.00	0.00	0.00	0.00	0.00	0.00	0.00
20	Takse per Infr.nentok.tel.int.	0.00	100000.00	100000.00											
21	Takse kalim pronesie	501300.00	1450000.00	120830.00	120830.00	120830.00	120830.00	120830.00	120830.00	120830.00	120830.00	120830.00	120830.00	120830.00	120870.00
22	taksa te tjera	71444.00	0.00	0.00	0.00	0.00	0.00	0.00	0.00	0.00	0.00	0.00	0.00	0.00	0.00
II	te ardhura nga tarifat	19937645.00	42362392.00	3324447.00	3284359.00	3284359.00	3754359.00	3894359.00	3894359.00	3894359.00	3894359.00	3284359.00	3284359.00	3284359.00	3284355.00
1	tarife pastrimi familjar	6342299.00	9207116.00	767260.00	767260.00	767260.00	767260.00	767260.00	767260.00	767260.00	767260.00	767260.00	767260.00	767260.00	767256.00
2	tarife patsrim biznesi	4268423.00	15113690.00	1259476.00	1259474.00	1259474.00	1259474.00	1259474.00	1259474.00	1259474.00	1259474.00	1259474.00	1259474.00	1259474.00	1259474.00
3	tarife pastrimi dhe higjene	3578950.00	0.00	0.00	0.00	0.00	0.00	0.00	0.00	0.00	0.00	0.00	0.00	0.00	0.00
4	tarife gjelberimi biznes+ fam.	2787751.00	6019145.00	501600.00	501595.00	501595.00	501595.00	501595.00	501595.00	501595.00	501595.00	501595.00	501595.00	501595.00	501595.00

CamScanner

5	tarife Ndricimi biznes+fam.	1735539.00	3181321.00	265111.00	265110.00	265110.00	265110.00	265110.00	265110.00	265110.00	265110.00	265110.00	265110.00	265110.00	265110.00
6	tarife parkimi	92700.00	500000.00	41740.00	41660.00	41660.00	41660.00	41660.00	41660.00	41660.00	41660.00	41660.00	41660.00	41660.00	41660.00
7	Tarife per Vaditjen e Tok Bujq.	0.00	2910000.00	0.00	0.00	0.00	470000.00	610000.00	610000.00	610000.00	610000.00	0.00	0.00		
8	T.Nga prodh. II pyjore	593060.00	3201120.00	266760.00	266760.00	266760.00	266760.00	266760.00	266760.00	266760.00	266760.00	266760.00	266760.00	266760.00	266760.00
9	sporti dhe kultura	0.00	1500000.00	125000.00	125000.00	125000.00	125000.00	125000.00	125000.00	125000.00	125000.00	125000.00	125000.00	125000.00	125000.00
10	leje trasporti	172700.00	250000.00	57500.00	17500.00	17500.00	17500.00	17500.00	17500.00	17500.00	17500.00	17500.00	17500.00	17500.00	17500.00
11	Tarifa Varrezash	366223.00	480000.00	40000.00	40000.00	40000.00	40000.00	40000.00	40000.00	40000.00	40000.00	40000.00	40000.00	40000.00	40000.00
III	te ardh. nga shit.e pron.	3389959.00	44125450.00	1177175.00	1177165.00	11177165.00	1177165.00	1177165.00	1177165.00	11177165.00	11177165.00	1177165.00	1177165.00	1177165.00	1176625.00
1	leje Banimi	0.00	0.00	0.00	0.00	0.00	0.00	0.00	0.00	0.00	0.00	0.00	0.00	0.00	0.00
2	qera per toka e kullota	1947861.00	0.00	0.00	0.00	0.00	0.00	0.00	0.00	0.00	0.00	0.00	0.00	0.00	0.00
3	qera nga ndertesat	582000.00	780450.00	65043.00	65037.00	65037.00	65037.00	65037.00	65037.00	65037.00	65037.00	65037.00	65037.00	65037.00	65037.00
4	Leje ndertimi Urbanistika	0.00	30000000.00	0.00	0.00	10000000.00	0.00	0.00	0.00	10000000.00	10000000.00	0.00	0.00	0.00	0.00
5	te ardhinga gjoba	693171.00	995000.00	82962.00	82958.00	82958.00	82958.00	82958.00	82958.00	82958.00	82958.00	82958.00	82958.00	82958.00	82458.00
6	Te tjera	166927.00	12350000.00	1029170.00	1029170.00	1029170.00	1029170.00	1029170.00	1029170.00	1029170.00	1029170.00	1029170.00	1029170.00	1029170.00	1029130.00
V	te ardh. Te tjera	0.00	0.00	0.00	0.00	0.00	0.00	0.00	0.00	0.00	0.00	0.00	0.00	0.00	0.00
1	trasferta e pakushtezuar		0.00					0.00	0.00	0.00	0.00	0.00			
2	kredi dhe hua		0.00					0.00	0.00	0.00	0.00	0.00			
3	dhurata dhe sponsorizime		0.00					0.00	0.00	0.00	0.00	0.00			
5	te ardhura te trasheg.		0.00					0.00	0.00	0.00	0.00	0.00			
6	granti I trasheguar		0.00					0.00	0.00	0.00	0.00	0.00			
VI	totali I te ardhurave	126914936.00	236749571.00	12372223.00	13571820.00	25881819.00	21856699.00	21995819.00	21286852.00	32145336.00	32284819.00	12668019.00	16226619.00	13681819.00	12777727.00
VII	te ardhura te kushtez.	0.00	0.00												
1	trasferta e kushtezuar		0.00												
2	fondi I zhvillimit te Rajoneve		0.00												
VIII	te ardhura gjithsej	126914936.00	236749571.00	12372223.00	13571820.00	25881819.00	21856699.00	21995819.00	21286852.00	32145336.00	32284819.00	12668019.00	16226619.00	13681819.00	12777727.00

Drejtori i Te Ardhurave dhe Taksave
Orges TOSKU

Drejtori i Finances
Rezart VOSLI

Kryetari
Edison MEMOLLA

REPUBLIKA E SHQIPËRISË
BASHKIA RROGOZHINË

Republika Shqiperise

Bashkia Rrogozhine

Buxheti vitit 2024

Pasqyra nr.2/1

SHPENZIMET OPERATIVE 2024 APARATI

Ne leke

KODI	EMERTIMI	JANAR	SHKURT	MARS	PRILL	MAJ	QERRSHOR	KORRIK	GUSHT	SHTATOR	TETOR	NENTOR	DHJETOR	VJETORI
602	**TOTALI**	**4209700**	**3559300**	**4304000**	**1333700**	**2464500**	**1750180**	**1316700**	**944700**	**1717500**	**2446400**	**2600600**	**2352210.12**	**28999490.12**
6020	**Mat.Sherb.zyre**	**241500**	**445000**	**1850000**	**0**	**0**	**0**	**101200**	**101200**	**340000**	**601200**	**511400**	**270200**	**4461700**
6020100	Kancelari	0	125000	200000	0	0	0	101200	101200	340000	101200	231400	0	1200000
6020200	Past,ngroh.Ndriçim	141500	200000	0	0	0	0	0	0	0	0	0	270200	611700
6020300	Paisje zyre	0		1200000						0				1200000
6020400	Paisje speciale			450000										450000
6020500	Blerje dokumentacioni		120000									280000		400000
6020900	Të tjera	100000									500000			600000
6021	**Mat.sherb.speciale**	**0**	**112500**	**0**	**0**	**750000**	**0**	**0**	**0**	**0**	**0**	**0**	**0**	**862500**
6021001	Uniforma veshje	0	112500	0	0	750000								862500
6022	**Sherbime**	**931800**	**291000**	**533000**	**291000**	**311000**	**291000**	**303000**	**291000**	**411000**	**291000**	**291000**	**471310.12**	**4707110.12**
6022001	Elektricitet	250400	250000	250000	250000	250000	250000	250000	250000	250000	250000	250000	250000	3000400
6022002	Uje	350400	30000	30000	30000	30000	30000	30000	30000	30000	30000	30000	30000	680400
6022003	Telefon,faks,cel.int.													0
6022004	Posta,sherb.korieri	311000	11000	11000	11000	11000	11000	11000	11000	11000	11000	11000	11000	432000
6022009	Pastrim gjelbrim													0
6022010	Printim,publik													0
6022011	Kosto trajnimi	20000				20000				120000			20000	180000
6022099	Të tjera	0		242000				12000					160310.12	414310.12
6023	**Shpenzime transp.**	**1850400**	**366500**	**626500**	**276500**	**217500**	**216500**	**666500**	**366500**	**585500**	**216500**	**866500**	**574500**	**6829900**
6023100	Karburant,lubrifikant	1250400	216500	216500	216500	217500	216500	216500	216500	216500	216500	216500	216500	3632900
6023200	Pjese kembimi	450000			60000			450000		169000		450000		1579000
6023300	Siguracion mjeti		150000	410000						200000		200000		960000
6023900	Të tjera traporti	150000							150000				358000	658000
6024	**Shpenzime udhetimi**	**30000**	**30000**	**30000**	**30000**	**30000**	**30000**	**30000**	**30000**	**30000**	**30000**	**30000**	**30000**	**360000**
6024100	Udhëtime të mbrendshme	30000	30000	30000	30000	30000	30000	30000	30000	30000	30000	30000	30000	360000

CamScanner

6024200	Udhëtime të jashtme													0
6025	**Mirmb.zakonshme**	**0**	**578300**	**1016500**	**0**	**0**	**456680**	**0**	**0**	**195000**	**551500**	**215500**	**0**	**3013480**
6025300	Ndertesa			750000			210000	0	0		200000			1160000
6025400	Rrugë,vepra ujore	0	300000	266500	0	0	246680				266500	215500		1295180
6025500	paisje tekn.vegla pune		20000							195000	85000			300000
6025800	Apar.paisje speciale													0
6025900	Të tjera		258300											258300
6026	**shpenzime per Qera**	**156000**	**156000**	**156000**	**156000**	**156000**	**156000**	**156000**	**156000**	**156000**	**156000**	**156000**	**156000**	**1872000**
6026100	qera ambjetntesh	156000	156000	156000	156000	156000	156000	156000	156000	156000	156000	156000	156000	1872000
6026400	qera mj.trasporti	0	0							0				0
6027	**shpenzime per shpronsim**	**0**	**0**	**0**	**350200**	**0**	**0**	**0**	**0**	**0**	**350200**	**350200**	**350200**	**1400800**
6026100	shp.komp.shpronesimi				350200	0	0	0	0	0	350200	350200	350200	1400800
6029	**Te tjera operative**	**1000000**	**1580000**	**92000**	**230000**	**1000000**	**600000**	**60000**	**0**	**0**	**250000**	**180000**	**500000**	**5492000**
6029002	Aktivitete sociale	0		50000			100000						500000	650000
6029003	Shpenzime gjygjsore	0	0	0	80000	200000	500000							780000
6029005	Shpenzime honorare				150000									150000
6029007	Pjesmarrje konferenca			42000				60000				180000		282000
6029099	Të tjera(Buxheti Gjinor)	1000000	1580000			800000					250000			3630000

Drejtori i Finances
Rezart VOGLI

REPUBLIKA E SHQIPERISE
Kryetari
Edison MEMULLA
BASHKIA RROGOZHINE

Republika Shqiperise

Bashkia Rrogozhine

Buxheti vitit 2024

Pasqyra nr.2/2

SHPENZIMET OPERATIVE 2024 — POLICIA BASHKIAKE — Ne leke

KODI	EMERTIMI	JANAR	SHKURT	MARS	PRILL	MAJ	QERRSHOR	KORRIK	GUSHT	SHTATOR	TETOR	NENTOR	DHJETOR	VJETORI
602	**TOTALI**	**418200**	**1319250**	**169250**	**1619250**	**119250**	**129250**	**129250**	**129250**	**119250**	**2269250**	**419250**	**135830**	**6976530**
6020	**Mat.Sherb.zyre**	**80000**	**13420**	**13420**	**1213420**	**13420**	**13420**	**13420**	**13420**	**13420**	**13420**	**13420**	**30000**	**1444200**
6020100	Kancelari	30000	10000	10000	10000	10000	10000	10000	10000	10000	10000	10000	10000	140000
6020200	Past,ngroh.Ndriçim	50000	3420	3420	3420	3420	3420	3420	3420	3420	3420	3420	20000	104200
6020300	Paisje zyre				1200000									1200000
6020900	Të tjera			0										0
6021	**Mat.sherb.speciale**	**0**	**1200000**	**0**	**300000**	**0**	**0**	**0**	**0**	**0**	**300000**	**0**	**0**	**1800000**
6021001	Uniforma veshje		1200000											1200000
6021007	Libra publikime				300000						300000			600000
6022	**Sherbime**	**35000**	**7830**	**57830**	**7830**	**7830**	**7830**	**7830**	**7830**	**7830**	**7830**	**307830**	**7830**	**471130**
6022001	Elektricitet	10000	5520	5520	5520	5520	5520	5520	5520	5520	5520	5520	5520	70720
6022002	Uje	14000	2310	2310	2310	2310	2310	2310	2310	2310	2310	2310	2310	29410
6022005	Ngrohje	11000	0									300000	0	311000
6022006	Sherbim ISSH													0
6022099	Të tjera	0		50000										50000
6023	**Shpenzime transp.**	**88000**	**88000**	**88000**	**88000**	**88000**	**88000**	**88000**	**88000**	**88000**	**88000**	**88000**	**88000**	**1056000**
6023100	Karburant,lubrifikant	88000	88000	88000	88000	88000	88000	88000	88000	88000	88000	88000	88000	1056000
6024	**Shpenzime udhetimi**	**10000**	**10000**	**10000**	**10000**	**10000**	**10000**	**10000**	**10000**	**10000**	**10000**	**10000**	**10000**	**120000**
6025	**Mirmb.zakonshme**	**205200**	**0**	**0**	**0**	**0**	**10000**	**10000**	**10000**	**0**	**1850000**	**0**	**0**	**2085200**
6025300	Ndertesa	0					10000	10000	10000		0			30000
6025400	Rrugë,vepra ujore				0									0
6025500	paisje tekn.vegla pune	30000												30000
6025800	Apar.paisje speciale													0
6025900	Të tjera	175200									1850000			2025200
6026	**shpenzime per Qera**	**0**	**0**	**0**	**0**	**0**	**0**	**0**	**0**	**0**	**0**	**0**	**0**	**0**
6026100	qera ambjetntesh	0	0	0	0	0	0	0	0	0	0	0	0	0

CamScanner

6026400	qera mj.trasporti													0
6029	**Te tjera operative**	0	0	0	0	0	0	0	0	0	0	0	0	0
6029002	Aktivitete sociale	0	0	0	0	0	0	0	0	0	0	0	0	0
6029099	Të tjera	0	0	0	0	0	0	0	0	0	0	0	0	0

Drejtori i Finances
Rezart VOGLI

REPUBLIKA E SHQIPËRISË
Sekretari
Edison MEMOLLA
BASHKIA RROGOZHINË

Republika Shqiperise

Bashkia Rrogozhine

Buxheti vitit 2024

Pasqyra nr.2/3

SHPENZIMET OPERATIVE 2024

KULTURA

Ne leke

KODI	EMERTIMI	JANAR	SHKURT	MARS	PRILL	MAJ	QERRSHOR	KORRIK	GUSHT	SHTATOR	TETOR	NENTOR	DHJETOR	VJETORI
602	TOTALI	0	555000	151000	1670000	50000	100000	0	0	0	255000	155800	100000	3036800
6020	Mat.Sherb.zyre	0	0	36000	0	0	0	0	0	0	0	35800	0	71800
6020100	Kancelari			36000								35800		71800
6021	Mat.sherb.speciale	0	425000	0	1550000	0	0	0	0	0	0	0	0	1975000
6021007	Libra publikime		425000											425000
6021010	Dokumenta specifeke													0
6021099	Të tjera Mat.sp.(Perkujt)				1550000									1550000
6022	Sherbime	0	20000	0	120000	0	0	0	0	0	0	0	0	140000
6022001	Elektricitet	0	0	0	0	0	0	0	0	0	0	0	0	0
6022011	Kosto trajnimi		20000											20000
6022099	Të tjera				120000									120000
6023	Shpenizime transp.	0	0	0	0	0	0	0	0	0	0	0	0	0
6024	Shpenzime udhetimi	0	0	20000	0	0	0	0	0	0	0	20000	0	40000
6024100	Udhëtime të mbrendshme			20000								20000		40000
6024200	Udhëtime të jashtme		0											0
6025	Mirmb.zakonshme	0	110000	0	0	0	0	0	0	0	0	0	0	110000
6025900	Të tjera		110000											110000
6026	shpenzime per Qera	0												0
6029	Te tjera operative	0	0	95000	0	50000	100000	0	0	0	255000	100000	100000	700000
6029002	Aktivitete sociale			95000		50000	100000				255000	100000	100000	700000

Drejtori i Finances

Rezart VOGLI

REPUBLIKA E SHQIPËRISE BASHKIA RROGOZHINE

Kryetari

Gulsum MEMOLLA

Republika Shqiperise

Bashkia Rrogozhine

Buxheti vitit 2024

Pasqyra nr.2/4

SHPENZIMET OPERATIVE 2024

SPORTI

Ne leke

KODI	EMERTIMI	JANAR	SHKURT	MARS	PRILL	MAJ	QERRSHOR	KORRIK	GUSHT	SHTATOR	TETOR	NENTOR	DHJETOR	VJETORI
602	TOTALI	702500	4538100	568100	368100	520100	308100	302500	52500	2898100	528100	808100	558100	12152400
6020	Mat.Sherb.zyre	0	0	0	0	12000	0	0	0	0	0	0	0	12000
6020100	Kancelari													0
6020200	Past,ngroh.Ndriçim	0	0	0	0	0	0	0	0	0	0	0	0	0
6020500	Blerje dokumentacioni					12000								12000
6021	Mat.sherb.speciale	0	320000	60000	0	500000	0	0	50000	450000	0	0	50000	1430000
6021001	Uniforma veshje		320000			500000				450000				1270000
6021003	Ilace dhe mat.mjeksore			60000					50000				50000	160000
6022	Sherbime	102500	18100	8100	128100	8100	8100	2500	2500	8100	8100	308100	8100	610400
6022001	Elektricitet	100000	15600	5600	5600	5600	5600			5600	5600	5600	5600	160400
6022002	Uje	2500	2500	2500	2500	2500	2500	2500	2500	2500	2500	2500	2500	30000
6022099	Të tjera	0			120000		0	0		0	0	300000		420000
6023	Shpenzime transp.	0	200000	0	0	0	0	0	0	0	20000	0	0	220000
6023100	Karburant,lubrifikant		200000								20000			220000
6024	Shpenzime udhetimi	0	0	0	0	0	0	0	0	0	0	0	0	0
6025	Mirmb.zakonshme	100000	0	0	140000	0	0	0	0	0	0	0	0	240000
6025300	Ndertesa	100000			120000			0	0					220000
6025400	Rrugë,vepra ujore				20000									20000
6026	shpenzime per Qera	0	0	0	0	0	0	0	0	0	0	0	0	0
6029	Te tjera operative	500000	4000000	500000	100000	0	300000	300000	0	2440000	500000	500000	500000	9640000
6028100	Kuote Pjsmarr.Aksione	500000	4000000	500000	100000		300000	300000		2440000	500000	500000	500000	9640000
6029099	Të tjera													0

Drejtori i Finances

Rezart VOGLI

REPUBLIKA E SHQIPERISE BASHKIA ROGOZHINE

Kryetari

Edison MEMOLLA

Republika Shqiperise

Bashkia Rrogozhine

Buxheti vitit 2024

Pasqyra nr.2/5

SHPENZIMET OPERATIVE 2024

ARSIMI

Ne leke

KODI	EMERTIMI	JANAR	SHKURT	MARS	PRILL	MAJ	QERRSHOR	KORRIK	GUSHT	SHTATOR	TETOR	NENTOR	DHJETOR	VJETORI
602	TOTALI	4750900	3594570	2729500	1614000	534000	954000	374000	374000	274000	1108000	604000	2510500	19421470
6020	**Mat.Sherb.zyre**	**830000**	**830000**	**530000**	**1040000**	**80000**	**80000**	**0**	**0**	**0**	**80000**	**80000**	**830000**	**4380000**
6020100	Kancelari	80000	80000	80000	80000	80000	80000				80000	80000	80000	720000
6020200	Past,ngroh.Ndriçim	750000	750000	350000						0			750000	2600000
6020300	Paisje zyre				960000									960000
6020900	Të tjera			100000										100000
6021	**Mat.sherb.speciale**	**0**	**0**	**0**	**300000**	**0**	**0**	**0**	**0**	**0**	**300000**	**0**	**0**	**600000**
6021007	Libra publikime				300000						300000			600000
6022	**Shërbime**	**2774200**	**2754570**	**264000**	**164000**	**164000**	**164000**	**14000**	**14000**	**164000**	**164000**	**514000**	**960500**	**8115270**
6022001	Elektricitet	1200000	1200000	150000	150000	150000	150000			150000	150000	200000	250000	3750000
6022002	Uje	14000	14000	14000	14000	14000	14000	14000	14000	14000	14000	14000	14000	168000
6022005	Ngrohje	1560200	1540570									300000	696500	4097270
6022006	Sherbim ISSH													0
6022099	Të tjera	0		100000										100000
6023	**Shpenzime transp.**	**0**	**0**	**450000**	**0**	**0**	**0**	**0**	**0**	**0**	**0**	**0**	**410000**	**860000**
6023100	Karburant,lubrifikant		0	450000									410000	860000
6024	**Shpenzime udhetimi**	**0**	**0**	**0**	**0**	**0**	**0**	**0**	**0**	**0**	**0**	**0**	**0**	**0**
6025	**Mirmb.zakonshme**	**905200**	**0**	**0**	**100000**	**0**	**550000**	**350000**	**350000**	**0**	**374000**	**0**	**0**	**2629200**
6025300	Ndertesa	520000					550000	350000	350000		200000			1970000
6025400	Rrugë,vepra ujore				100000									100000
6025500	paisje tekn.vegla pune	210000												210000
6025800	Apar.paisje speciale													0
6025900	Të tjera	175200									174000			349200
6026	**shpenzime per Qera**	**66500**	**10000**	**10000**	**10000**	**10000**	**10000**	**10000**	**10000**	**10000**	**10000**	**10000**	**10000**	**176500**
6026100	qera ambjetntesh	66500	10000	10000	10000	10000	10000	10000	10000	10000	10000	10000	10000	176500
6026400	qera mj.trasporti													0

6029	Te tjera operative	175000	0	1475500	0	280000	150000	0	0	100000	180000	0	300000	2660500
6029002	Aktivitete sociale	50000		350000		150000				100000			120000	770000
6029099	Të tjera(Buxheti Gjinor)	125000		1125500		130000	150000				180000		180000	1890500

Drejtori i Finances

Rezart VOGLI

REPUBLIKA E SHQIPËRISË - BASHKIA RRO
Kryetari
Edison MEMA

Republika Shqiperise

Bashkia Rrogozhine

Buxheti vitit 2024

Pasqyra nr.2/6

SHPENZIMET OPERATIVE 2024

SHERBIMET PUBLIKE

Ne leke

KODI	EMERTIMI	JANAR	SHKURT	MARS	PRILL	MAJ	QERRSHOR	KORRIK	GUSHT	SHTATOR	TETOR	NENTOR	DHJETOR	VJETORI
602	TOTALI	7996828	5186452	6186452	6186452	5186452	6186452	6186452	5186452	6186452	6186452	5186452	6186452	72047800
6020	Mat.Sherb.zyre	0	0	0	0	0	0	0	0	0	0	0	0	0
6021	Mat.sherb.speciale	0	0	0	0	0	0	0	0	0	0	0	0	0
6022	Sherbime	7996828	5186452	6186452	6186452	5186452	6186452	6186452	5186452	6186452	6186452	5186452	6186452	72047800
6022009	Pastrimi	4321000	3848540	4848540	4848540	3848540	4848540	4848540	3848540	4848540	4848540	3848540	4848540	53654940
6022009	Gjelbrimi	3675828	1337912	1337912	1337912	1337912	1337912	1337912	1337912	1337912	1337912	1337912	1337912	18392860
6022009	Mb.Varreza													0
6022009	Pastrimi													0
6022010	Printim,publik													0
6022011	Kosto trajnimi													0
6022099	Të tjera													0
6023	Shpenizime transp.	0	0	0	0	0	0	0	0	0	0	0	0	0
6023900	Të tjera traporti													0
6024	Shpenzime udhetimi	0	0	0	0	0	0	0	0	0	0	0	0	0
6024100	Udhëtime të mbrendshme													0
6025	Mirmb.zakonshme	0	0	0	0	0	0	0	0	0	0	0	0	0
6026	shpenzime per Qera	0												0
6029	Te tjera operative	0	0	0	0	0	0	0	0	0	0	0	0	0

Drejtori i Finances

Rezart VOGLI

REPUBLIKA E SHQIPËRISE BASHKIA RROGOZHINE

Kryetari

Edison MEMOLLA

Republika Shqiperise

Bashkia Rrogozhine

Buxheti vitit 2024

Pasqyra nr.2/7

SHPENZIMET OPERATIVE 2024

ADMINISTRIMI I PYJEVE

Ne leke

KODI	EMERTIMI	JANAR	SHKURT	MARS	PRILL	MAJ	QERRSHOR	KORRIK	GUSHT	SHTATOR	TETOR	NENTOR	DHJETOR	VJETORI
602	TOTALI	119556	20904	16154	26154	16154	26154	26154	16154	45154	16154	16154	16154	361000
6020	Mat.Sherb.zyre	15000	0	0	0	0	0	0	0	17000	0	0	0	32000
6020100	Kancelari	15000							0	17000				32000
6020200	Past,ngroh.Ndriçim													0
6021	Mat.sherb.speciale	0	0	0	0	0	0	0	0	0	0	0	0	0
6021001	Uniforma veshje													0
6022	Sherbime	78456	3854	3854	13854	3854	13854	13854	3854	3854	3854	3854	3854	150850
6022001	Elektricitet	66956	2354	2354	2354	2354	2354	2354	2354	2354	2354	2354	2354	92850
6022002	Uje	1500	1500	1500	1500	1500	1500	1500	1500	1500	1500	1500	1500	18000
6022011	Kosto trajnimi	10000			10000									20000
6022099	Të tjera						10000	10000						20000
6023	Shpenizime transp.	17900	8850	4100	4100	4100	4100	4100	4100	16100	4100	4100	4100	79750
6023100	Karburant,lubrifikant	17900	8850	4100	4100	4100	4100	4100	4100	4100	4100	4100	4100	67750
6023200	Pjese kembimi									0				0
6023300	Siguracion mjeti									12000				12000
6023900	Të tjera traporti													0
6024	Shpenzime udhetimi	2000	2000	2000	2000	2000	2000	2000	2000	2000	2000	2000	2000	24000
6024100	Udhëtime të mbrendshme	2000	2000	2000	2000	2000	2000	2000	2000	2000	2000	2000	2000	24000
6024200	Udhëtime të jashtme													0
6025	Mirmb.zakonshme	6200	6200	6200	6200	6200	6200	6200	6200	6200	6200	6200	6200	74400
6025900	Të tjera	6200	6200	6200	6200	6200	6200	6200	6200	6200	6200	6200	6200	74400
6026	shpenzime per Qera	0												0
6029	Te tjera operative	0	0	0	0	0	0	0	0	0	0	0	0	0

Drejtori i Finances

Rezart VOGLI

REPUBLIKA E SHQIPERISE BASHKIA RROGOZHINE

Kryetari

Edison MEMOLLA

Republika Shqiperise

Bashkia Rrogozhine

Buxheti vitit 2024

Pasqyra nr.2/8

SHPENZIMET OPERATIVE 2024

Mbrojtja nga Zjarri

Ne leke

KODI	EMERTIMI	JANAR	SHKURT	MARS	PRILL	MAJ	QERSHOR	KORRIK	GUSHT	SHTATOR	TETOR	NENTOR	DHJETOR	VJETORI
602	TOTALI	1837620	526620	685620	1009820	276620	402620	576620	276620	576620	533620	536520	89820	7066840
6020	**Mat.Sherb.zyre**	**34200**	**24200**	**4200**	**4200**	**4200**	**4200**	**4200**	**4200**	**4200**	**4200**	**4200**	**15400**	**111600**
6020100	Kancelari	20000											11200	31200
6020200	Past,ngroh.Ndriçim	14200	4200	4200	4200	4200	4200	4200	4200	4200	4200	4200	4200	60400
6020500	Blerje dokumentacioni		20000											20000
6020900	Të tjera													0
6021	**Mat.sherb.speciale**	**0**	**20000**	**0**	**654200**	**0**	**0**	**0**	**0**	**0**	**0**	**0**	**0**	**674200**
6021001	Uniforma veshje	0			654200									654200
6021010	Dokumenta specifeke		20000											20000
6021099	Të tjera Mat.speci.													0
6022	**Sherbime**	**312820**	**156400**	**85400**	**56400**	**96400**	**96400**	**96400**	**96400**	**96400**	**116400**	**96400**	**56400**	**1362220**
6022001	Elektricitet	155420	155200	55200	55200	55200	55200	55200	55200	55200	55200	55200	55200	862620
6022002	Uje					40000	40000	40000	40000	40000	40000	40000		280000
6022003	Telefon,faks,cel.int.	1200	1200	1200	1200	1200	1200	1200	1200	1200	1200	1200	1200	14400
6022011	Kosto trajnimi	156200									20000			176200
6022099	Të tjera			29000										29000
6023	**Shpenzime transp.**	**228500**	**168020**	**438020**	**18020**	**18020**	**18020**	**418020**	**18020**	**118020**	**418020**	**250020**	**18020**	**2128720**
6023100	Karburant,lubrifikant	228500	18020	18020	18020	18020	18020	118020	18020	118020	18020	18020	18020	626720
6023200	Pjese kembimi			350000				300000				210000		860000
6023300	Siguracion mjeti			70000								22000		92000
6023900	Të tjera traporti		150000								400000			550000
6024	**Shpenzime udhetimi**	**10000**	**0**	**0**	**200000**	**0**	**0**	**0**	**0**	**0**	**0**	**10000**	**0**	**220000**
6024100	Udhëtime të mbrendshme	10000			200000							10000		220000
6024200	Udhëtime të jashtme													0
6025	**Mirmb.zakonshme**	**600000**	**0**	**0**	**0**	**0**	**126000**	**0**	**0**	**0**	**0**	**630000**	**0**	**1356000**
6025500	paisje tekn.vegla pune	150000										180000		330000

CamScanner

6025800	Apar.paisje speciale	300000										450000		750000
6025900	Të tjera	150000					126000							276000
6026	**shpenzime per Qera**	**752100**	**158000**	**158000**	**158000**	**158000**	**158000**	**158000**	**158000**	**158000**	**0**	**0**	**0**	**2016100**
6026100	qera ambjetntesh	752100	158000	158000	158000	158000	158000	158000	158000	158000	0	0	0	2016100
6029099	Të tjera			20000									100000	120000

Drejtori i Finances

Rezart VOGLI

REPUBLIKA E SHQIPËRISË
Kryetari
Edison MEMOLLA
BASHKIA RROGOZHINË

Republika Shqiperise

Bashkia Rrogozhine

Buxheti vitit 2024

Pasqyra nr.2/9

SHPENZIMET OPERATIVE 2024

UJITJA KULLIMI

Ne leke

KODI	EMERTIMI	JANAR	SHKURT	MARS	PRILL	MAJ	QERRSHOR	KORRIK	GUSHT	SHTATOR	TETOR	NENTOR	DHJETOR	VJETORI
602	TOTAL:	97200	1277020	5253337	1013020	4020	2004020	4020	58020	2039020	4020	1504020	1386283	15231100
6020	Mat.Sherb.zyre	0	0	20000	0	0	0	0	25000	0	0	0	0	45000
6020100	Kancelari			20000					25000					45000
6021	Mat.sherb.speciale	35000	0	0	0	0	0	0	0	0	0	0	0	35000
6021001	Uniforma veshje	35000												35000
6022	Sherbime	38200	3220	3220	3220	3220	3220	3220	3220	3220	3220	3220	3220	73620
6022001	Elektricitet	38200	3220	3220	3220	3220	3220	3220	3220	3220	3220	3220	3220	73620
6023	Shpenzime transp.	14100	273800	800	800	800	800	800	29800	800	800	800	800	324900
6023100	Karburant,lubrifikant	14100	800	800	800	800	800	800	800	800	800	800	800	22900
6023200	Pjese kembimi								15000					15000
6023300	Siguracion mjeti								14000					14000
6023900	Të tjera traporti		273000											273000
6024	Shpenzime udhetimi	0	0	0	0	0	0	0	0	0	0	0	0	0
6025	Mirmb.zakonshme	0	1000000	5229317	1006000	0	2000000	0	0	2635000	0	1500000	1382263	14752580
6025300	Ndertesa													0
6025400	Rrugë,vepra ujore	0	1000000	5229317	1006000		2000000			2635000		1500000	1382263	14752580
6026	shpenzime per Qera	0												0
6029	Te tjera operative	0	0	0	0	0	0	0	0	0	0	0	0	0

Drejtori i Finances

Rezart VOGLI

REPUBLIKA E SHQIPËRISË - BASHKIA RROGOZHINË

Kryetari

Edison MEMOLLA

Republika Shqiperise

Bashkia Rrogozhine

SIPAS MINISTRIVE PERKATESE

Buxheti vitit 2024

Pasqyra nr.2

SHPENZIMET OPERATIVE 2024 TOTALI

Ne leke

KODI	EMERTIMI	JANAR	SHKURT	MARS	PRILL	MAJ	QERSHOR	KORRIK	GUSHT	SHTATOR	TETOR	NENTOR	DHJETOR	VJETORI
602	TOTALI	20222804	28577216	20003413	14013496	9171096	11000776	9015696	7037696	14256096	13351996	12234936	13335349.1	166095430.1
1110	Aparati	4209700	3559300	4304000	1333700	2464500	1750180	1316700	944700	1717500	2446400	2600600	2352210.12	28999490.12
4130	Policia Bashkiake	418200	1319250	169250	1619250	119250	129250	129250	129250	119250	2269250	419250	135830	6976530
8230	Kultura	0	555000	151000	1670000	50000	100000	0	0	0	255000	155800	100000	3036800
8140	Sport	702500	4538100	568100	368100	520100	308100	302500	52500	2898100	528100	808100	558100	12152400
9120	Arsimi	4750900	3594570	2729500	1614000	534000	954000	374000	374000	274000	1108000	604000	2510500	19421470
6260	Sherbime publike	7996828	5186452	6186452	6186452	5186452	6186452	6186452	5186452	6186452	6186452	5186452	6186452	72047800
4260	Administrimi I Pyjeve	119556	20904	16154	26154	16154	26154	26154	16154	45154	16154	16154	16154	361000
4240	Ujitja dhe Kullimi	87300	1277020	5253337	1010020	4020	2004020	4020	58020	2639020	4020	1504020	1386283	15231100
10910	Mbrojtja nga Zjarri	1937620	526620	685620	1090820	276620	402620	676620	276620	376620	538620	990620	89820	7868840
6020	**Mat.Sherb.zyre**	**1151500**	**1288420**	**2429420**	**2253420**	**105420**	**93420**	**114620**	**114620**	**353420**	**694620**	**640620**	**1130200**	**10369700**
	Aparati	241500	445000	1850000	0	0	0	101200	101200	340000	601200	511400	270200	4461700
	Policia Bashkiake	80000	13420	13420	1213420	13420	13420	13420	13420	13420	13420	13420	30000	1444200
	Kultura	0	0	36000	0	0	0	0	0	0	0	35800	0	71800
	Sport	0	0	0	0	12000	0	0	0	0	0	0	0	12000
	Arsimi	830000	830000	530000	1040000	80000	80000	0	0	0	80000	80000	830000	4380000
	Administrimi I Pyjeve	15000	0	0	0	0	0	0	0	17000	0	0	0	32000
	Ujitja dhe Kullimi	0	0	20000	0	0	0	0	25000	0	0	0	0	45000
	Mbrojtja nga Zjarri	34200	24200	4200	4200	4200	4200	4200	4200	4200	4200	4200	15400	111600
6021	**Mat.sherb.speciale**	**0**	**2057500**	**60000**	**2150000**	**1250000**	**0**	**0**	**50000**	**450000**	**600000**	**0**	**50000**	**7376700**
	Aparati	0	112500	0	0	750000	0	0	0	0	0	0	0	862500
	Policia Bashkiake	0	1200000	0	300000	0	0	0	0	0	300000	0	0	1800000
	Kultura	0	425000	0	1550000	0	0	0	0	0	0	0	0	1975000
	Sport	0	320000	60000	0	500000	0	0	50000	450000	0	0	50000	1430000
	Arsimi	0	0	0	300000	0	0	0	0	0	300000	0	0	600000

CamScanner

	Administrimi I Pyjeve	0	0	0	0	0	0	0	0	0	0	0	0	0
	Ujitja dhe Kullimi	35000	0	0	0	0	0	0	0	0	0	0	0	35000
	Mbrojtja nga Zjarri	0	20000	0	654200	0	0	0	0	0	0	0	0	674200
6022	**Sherbime**	**11840328**	**8277952**	**7049382**	**6897382**	**5677382**	**6657382**	**6513782**	**5501782**	**6777382**	**6657382**	**6607382**	**7634192.12**	**87678400.12**
	Aparati	931800	291000	533000	291000	311000	291000	303000	291000	411000	291000	291000	471310.12	4707110.12
	Policia Bashkiake	35000	7830	57830	7830	7830	7830	7830	7830	7830	7830	307830	7830	471130
	Kultura	0	20000	0	120000	0	0	0	0	0	0	0	0	140000
	Sport	102500	18100	8100	128100	8100	8100	2500	2500	8100	8100	308100	8100	610400
	Arsimi	2774200	2754570	284000	104000	104000	104000	14000	14000	104000	104000	544000	960500	8115270
	Sherbime publike	7956828	5186452	6186452	6186452	5186452	6186452	6186452	5186452	6186452	6186452	5186452	6186452	72047800
	Administrimi I Pyjeve	78456	3854	3854	13854	3854	13854	13854	3854	3854	3854	3854	3854	150850
	Ujitja dhe Kullimi	38200	3220	3220	3220	3220	3220	3220	3220	3220	3220	3220	3220	73620
	Mbrojtja nga Zjarri	312820	156400	85400	56400	96400	96400	96400	96400	96400	116400	96400	56400	1362220
6023	Shpenzime transp.	1039400	854500	1164500	364500	305500	304500	754500	454500	673500	324500	954500	1072500	11499270
	Aparati	1050400	366500	626500	276500	217500	216500	666500	366500	585500	216500	866500	574500	6829900
	Policia Bashkiake	88000	88000	88000	88000	88000	88000	88000	88000	88000	88000	88000	88000	1056000
	Kultura	0	0	0	0	0	0	0	0	0	0	0	0	0
	Sport	0	200000	0	0	0	0	0	0	0	20000	0	0	220000
	Arsimi	0	0	450000	0	0	0	0	0	0	0	0	410000	860000
	Administrimi I Pyjeve	17900	8850	4100	4100	4100	4100	4100	4100	16100	4100	4100	4100	79750
	Ujitja dhe Kullimi	14100	273800	800	800	800	800	800	29800	800	800	800	800	324900
	Mbrojtja nga Zjarri	228500	168020	438020	18020	18020	18020	418020	18020	118020	418020	250020	18020	2128720
6024	**Shpenzime udhetimi**	**40000**	**40000**	**60000**	**40000**	**40000**	**40000**	**40000**	**40000**	**40000**	**40000**	**60000**	**40000**	**764000**
	Aparati	30000	30000	30000	30000	30000	30000	30000	30000	30000	30000	30000	30000	360000
	Policia Bashkiake	10000	10000	10000	10000	10000	10000	10000	10000	10000	10000	10000	10000	120000
	Kultura	0	0	20000	0	0	0	0	0	0	0	20000	0	40000
	Sport	0	0	0	0	0	0	0	0	0	0	0	0	0
	Arsimi	0	0	0	0	0	0	0	0	0	0	0	0	0
	Administrimi I Pyjeve	2000	2000	2000	2000	2000	2000	2000	2000	2000	2000	2000	2000	24000
	Ujitja dhe Kullimi	0	0	0	0	0	0	0	0	0	0	0	0	0
	Mbrojtja nga Zjarri	10000	0	0	200000	0	0	0	0	0	0	10000	0	220000
6025	**Mirmb.zakonshme**	**1210400**	**688300**	**1016500**	**240000**	**0**	**1016680**	**360000**	**360000**	**195000**	**2775500**	**215500**	**0**	**24260860**
	Aparati	0	578300	1016500	0	0	456680	0	0	195000	551500	215500	0	3013480
	Policia Bashkiake	205200	0	0	0	0	10000	10000	10000	0	1850000	0	0	2085200

	Kultura	0	110000	0	0	0	0	0	0	0	0	0	0	110000
	Sporti	100000	0	0	140000	0	0	0	0	0	0	0	0	240000
	Arsimi	905200	0	0	100000	0	550000	350000	350000	0	374000	0	0	2629200
	Administrimi I Pyjeve	6200	6200	6200	6200	6200	6200	6200	6200	6200	6200	6200	6200	74400
	Ujitja dhe Kullimi	0	1000000	5229317	1006000	0	2000000	0	0	2635000	0	1500000	1382263	14752580
	Mbrojtja nga Zjarri	600000	0	0	0	0	126000	0	0	0	0	630000	0	1356000
6026	**shpenzime per Qera**	**222500**	**166000**	**166000**	**166000**	**166000**	**166000**	**166000**	**166000**	**166000**	**166000**	**166000**	**166000**	**2048500**
6026100	qera ambjetitesh	156000	156000	156000	156000	156000	156000	156000	156000	156000	156000	156000	156000	1872000
6026100	qera ambjetitesh	66500	10000	10000	10000	10000	10000	10000	10000	10000	10000	10000	10000	176500
6026400	qera mj.trasporti	0	0	0	0	0	0	0	0	0	0	0	0	0
6027	**shpenzime per shpronsim**	**0**	**0**	**0**	**350200**	**0**	**0**	**0**	**0**	**0**	**350200**	**350200**	**350200**	**1400800**
6026100	shp.komp.shpronesimi	0	0	0	350200	0	0	0	0	0	350200	350200	350200	1400800
6029	Te tjora operative	1675000	5500000	2162500	330000	1330000	1150000	360000	0	2540000	1185000	780000	1400000	18492500
	Aparati	1000000	1580000	92000	230000	1000000	600000	60000	0	0	250000	180000	500000	5492000
	Policia Bashkiake	0	0	0	0	0	0	0	0	0	0	0	0	0
	Kultura	0	0	95000	0	50000	100000	0	0	0	255000	100000	100000	700000
	Sporti	500000	4000000	500000	100000	0	300000	300000	0	2440000	500000	500000	500000	9640000
	Arsimi	175000	0	1475500	0	280000	150000	0	0	100000	180000	0	300000	2660500
	Administrimi I Pyjeve	0	0	0	0	0	0	0	0	0	0	0	0	0
	Ujitja dhe Kullimi	0	0	0	0	0	0	0	0	0	0	0	0	0
	Mbrojtja nga Zjarri	0	0	0	0	0	0	0	0	0	0	0	0	0

Drejtori i Finances
Rezart VOGLI

Kryetari
Edison MEMOLLA

REPUBLIKA E SHQIPËRISË - BASHKIA PROSOZHINË

tab.3

LLOGARITJA E FONDIT TE PAGAVE SIPAS DEKLARIMEVE NE SISTEMIN ELEKTRONIK SIPAS STRUKTURES SE VITIT 2024.

Viti 2024

	nr.punonj	Logaritja e Kostos Totale te Pagave. Tot.Mujor		Tot.Muj.+ Sig.	Totali Vjetor + sig.					600	601
APARATI	217	10263788	11084891.04	12936068	155232814.1					133018998.4	22213815.7
APARATI	45	1440000	1555200	1814918	21779020.8					18662442.9	3116577.9
APARATI	25	1094200	1181736	1379086	16549030.94					14180864.6	2368166.3
ARSIMI	51	2335240	2522059.2	2943243	35318917.04					30264780.0	5054137.0
Totali	**338**	**15133228**	**16343886**	**19073315**	**228879783**					**196127086**	**32752697**
Kultura	6	396000	427680	499103	5989231					5132172	857059
Sporti	0	48400	52272	61001	732017					627265	104752
Gj.Civile	4	250000	270000	315090	3781080					3240007	541073
Ujitja Kull.	2	95865	103534.2	120824	1449893					1242413	207480
Pyjet	2	108400	117072	136623	1639476					1404867	234609
MZSH	17	1113039	1202082.12	1402830	16833958					14425019	2408939
	31	2011704	2172640	0 2535471	0 30425655					26071744	4353911
TOTALI	369	0 17144932	18516526.56	0 21608786.5	0 259305437.9	0	0	0	0	222198829.8	37106608.17

P/Buxhetit
Fatmir MURATI

D/Financës
Rezart VOGLI

KRYETARI
Edison MEMOLIA

REPUBLIKA E SHQIPËRISË BASHKIA

REPUBLIKE E SHQIPERISE
BASHKIA RROGOZHINE

Buxheti vitit 2024

Tabela nr. 5

PARASHIKIMI PER INVESTIME Kapitulli 01 (Nga Granti) 2024

Ne leke

KOD PROJ.		Emërtimi	Vjetori	Janar	Shkurt	Mars	Prill	Maj	Qershor	Korrik	Gusht	Shtator	Tetor	Nentor	Dhjetor
	01110	Studim projektim PDV Vendore Rrogozhine (Projekt)	1140000	0	0	0	0	0	0	1140000	0	0	0	0	0
1190041	01110	Rivitalizim urban i qendres Gose	5953000	0	0		2743000	0	1070000		1070000	1070000		0	
1190045	01110	Sist.I Qendres Lekaj dhe Rruge Varr. B. Rrogozhine	4580000	850600		1070000	0			0			2659400		
1190078	01110	Sitemim Asfaltim Rruga Sharrdushk	2874160					574560	149800	1000000		149800	1000000		
1190061	01110	Rikonstruksion Rruga Greth Rreth Greth B.Rrogozhine	3386700	119084			593620			1304396	149800			1219800	
	01110	Sitemim Rruga Lidhese Sinaballaj Rrogozhine	2300000		1219800	149800	930400								
			0												
		TOTALI	20233860	969684	1219800	1219800	4267020	574560	1219800	3444396	1219800	1219800	3659400	1219800	0

DREJTORI FINANCES
Rezart VOGLI

Kryetari
Edison MEMOLLA

REPUBLIKA E SHQIPËRISË · BASHKIA RROGOZHINË

REPUBLIKE E SHQIPERISE
BASHKIA RROGOZHINE

Buxheti vitit 2024

Tabela nr. 5

PARASHIKIMI PER INVESTIME NGA ARTIK. (01) Granti Trasheg. 2023

Ne leke

KOD PROJ.		Emërtimi	Vjetori	Janar	Shkurt	Mars	Prill	Maj	Qershor	Korrik	Gusht	Shtator	Tetor	Nentor	Dhjetor
1190078	01110	Sitemim Asfaltim Rruga Sharrdushk	2210000	2210000										0	
1190061	01110	Rikonstruksion Rruga Greth Rreth Greth B.Rrogozhine	2500000	0	2500000										
119033	01110	Blerje Automjete dhe paisje per Zjarrfiksen Bashkia Rrogozhine	2230000	2230000											
	01110	Blerje Mjet Eskavator per Emergj.Civile B.Rrogozhine	5471480	5471480											
			0												
		totali	12411480	9911480	2500000	0	0	0	0	0	0	0	0	0	0

DREJTORI FINANCES
Rezart VOGLI

Kryetari
Edison MEMOLLA

REPUBLIKA E SHQIPËRISË BASHKIA ROGOZHINË

REPUBLIKE E SHQIPERISE
BASHKIA RROGOZHINE

Buxheti vitit 2023

Tabela nr. 5

PARASHIKIMI PER INVESTIME NGA ARTJK. (05) TE ARDHURAT 2023

Ne leke

KOD PROJ.		Emërtimi	Vjetori	Janar	Shkurt	Mars	Prill	Maj	Qershor	Korrik	Gusht	Shtator	Tetor	Nentor	Dhjetor
	01110	Studim projektim PDV Vendore Rrogozhine (Projekt)	2960000	0	1000000	0			0	0		1960000	0		
1190059	01110	Reabilitimi i Diges se rez.Oksht. Dhe pastrimi i kan.kulluese.	549327		549327										
1190062	01110	mb.punReabilitimi i Diges se rez.Oksht. Dhe pastrimi i kan.kulluese.	1228560				1228560								
1190037	01110	Mbikq puni per obj Rehabi i kanal ujit sekon Peqin-Kavaje ne terri Bashkise Rrogozhine.	118200				118200								
1190041	01110	Rivitalizim urban I qendres Gose	10354631		3000000	1290000	2000000	0	172739		881892		2210000	800000	
1190056	01110	Mb.pun.Rivitalizim urban I qendres Gose	818424								818424				
	01110	kolaudim.pun.Rivitalizim urban I qendres Gose	180000								180000				
1190045	01110	Sist.I Qendres Lekaj dhe Rruge Varr. B. Rrogozhine	6848000		1000000	2000000	869400			978600				2000000	
1190052	01110	Mb.PunSist.I Qendres Lekaj dhe Rruge Varr. B. Rrogozhine	120000					120000							
1190063	01110	Kolaudim.PunSist.I Qendres Lekaj dhe Rruge Varr. B. Rrogozhine	60000					60000							
1190049	01110	Reabiliti I Tregut te Gjese se Gjalle Rrogozhine	4431205				431205	2000000	2000000						
1190064	01110	Mbikq.punimesh rikonstr. Rruge te brendeshme faza II dhe III	849000									849000			
1190065	01110	Kolaud.punimesh rikonstr. Rruge te brendeshme faza II dhe III	12000									12000			
1190048	01110	Mb.PunimeReabiliti I Tregut te Gjese se Gjalle Rrogozhine	60000							60000					
1190044	01110	**Ndertim Kendi Sportiv te Parku B.Rrogozhine**	4952394					3000000			276394				1676000

1190057	01110	Mb.Pun.Ndertim Kendi Sportiv te Parku B.Rrogozhine	43290								43290				
1190067	01110	Kolaud.pun.Ndertim Kendi Sportiv te Parku B.Rrogozhine	8328							8328					
1190078	01110	Sitemim Asfaltim Rruga Sharrdushk	9126006	2000000	450673	2000000		820000	2513261	953072	0	389000			
	01110	Mb.Punime Sitemim Asfaltim Rruga Sharrdushk	0												
	01110	Sitemim Rruga Lidhese Sinaballaj Rrogozhine	3800000				3800000								
			0												
		TOTAL	46519365	2000000	6000000	5290000	8447365	6000000	4686000	2000000	2200000	3210000	2210000	2800000	1676000

DREJTORI FINANCES
Rezart VOGLI

Kryetari
Edison MEMOLLA

REPUBLIKA E SHQIPËRISË - BASHKIA RROGOZHINE

REPUBLIKE E SHQIPERISE
BASHKIA RROGOZHINE

Buxheti vitit 2024

PARASHIKIMI PER INVESTIME NGA ARTIK. (05) TE ARDHURAT 2023

Tabela nr. 5

Ne leke

KOD PROJ.		Emërtimi	Vjetori	Janar	Shkurt	Mars	Prill	Maj	Qershor	Korrik	Gusht	Shtator	Tetor	Nentor	Dhjetor
	01110	Studim projektim PDV Vendore Rrogozhine (Projekt)	2000000		2000000										
1190041	01110	Rivitalizim urban i qendres Gose	1500000	1500000											
1190045	01110	Sist.i Qendres Lekaj dhe Rruge Varr. B. Rrogozhine	1102000		1102000										
			0												
		TOTALI	4602000	1500000	3102000	0	0	0	0	0	0	0	0	0	0

DREJTORI FINANCES
Rezart VOGLI

Kryetari
Edison MEMUSHAJ

REPUBLIKA E SHQIPERISE - BASHKIA RROGOZHINE

REPUBLIKA E SHQIPËRISË
BASHKIA RROGOZHINË
KËSHILLI BASHKIAK
KOMISIONI I FINANCËS, TAKSAVE DHE REVIZIONIMIT

Nr.4339 Prot.
/2

Rrogozhinë, më 13.12.2023

LËNDA : Dërgim i rekomandimeve dhe propozimeve të ndryshme nga qytetarët dhe Komisioni i Financës së Këshillit Bashkiak të reflektuara, mbi Paketën Fiskale 2024 dhe PBA-në 2024-2026 për Bashkinë Rrogozhinë.

DREJTUAR : Z. EDISON MEMOLLA
KRYETARIT TË BASHKISË

DREJTORIT TË FINANCËS DHE SHËRBIMIT SOCIAL

DREJTORIT TË TË ARDHURAVE DHE ZHVILLIMIT EKONOMIK

Të nderuar,

Ju bëjmë me dije që nga mbledhja e komisionit të Financës, Taksave dhe Revizionimit të Këshillit Bashkiak të zhvilluar me datë 11.12.2023 ku dhe ju ishit të pranishëm, u morën në shqyrtim rekomandimet e qytetarëve të dala nga dëgjesa publike si dhe propozimet e komisonit të financës. Për sa më lart po ju dërgojmë rekomandimet që u konsideruan të arsyeshme nga komisioni për t'u reflektuar në hartimin e PBA-së 2024-2026 dhe projekt Paketës Fiskale për vitin 2024 si më poshtë:

- Shtrimi i rrugës nga Ura e Zhabjakut deri në bregdetin e Vilë Bashtovës.
- Rregullimi i rrugës në lagjen Ballaj Kosovar dhe rehabilitimi i ujërave në këtë lagje.
- Rrethimi i territorit të varrezave Ballaj Kosovar.
- Të investohet në zonën e malësisë së Rrogozhinës, të rivitalizohet në mënyrë që të kthehet në një zonë ku të mundësohet zhvillimi i blegtorisë, frutikulturës etj.
- Investim dhe shtrirje të rrjetit të kanaleve të ujërave të zeza në disa lagje të Bashkisë Rrogozhinë ku ky shërbim mungon për të bërë të mundur eliminimin e gropave septike.
- Pastrim më i shpeshtë i lagjeve të qytetit.
- Investim dhe ngritja e një tregu ditor me standartet e nevojshme për tregtarët që tregtojnë mallra të ndryshme në trotuarin e qytetit. Zhvillimi i një konsulte po me këto tregtarë për të kuptuar ku e mendojnë të arsyeshme ngritjen e një tregu të tillë.
- Punësimi i një punonjësi që të mirëmbajë rrugën që shkon në fshatin Rrostej dhe pastrimin e shkurreve dhe ferrave që dalin në të dyja anët përgjatë kësaj rruge.

CamScanner

- Të ndërtohet një obelisk në Rrogozhinë për të përkujtuar të gjithë dëshmorët e vendit.
- Të rregullohet fusha e gjimnazit Rrogozhinë për t'i dhënë mundësinë ekipeve të grupmoshave të futbollit që t'i zhvillojnë aty aktivitetet e tyre sportive.
- Marrja e masave për ofrimin e shërbimit të ndriçimit të plotë në rrugët kryesore të qytetit dhe të lagjeve të tij. Gjithashtu të merren masa për sigurimin e ndriçimit dhe në qendrat e Njësive Administrative ku ky shërbim mungon.
- Të vazhdojë zbatimi i projektit "Rilindja Urbane" në qytetin e Rrogozhinës pasi lagjet shumë pranë bashkisë kanë rrugë të pashtruara dhe fasadat e pallateve të papërfunduara.
- Të merren masa që rinia të jetë më e angazhuar, të ketë më shumë aktivitete që i dedikohen rinisë.
- Të shpronësohet tokë për të ju vënë në dispozicion territorit të varrezave të qytetit pasi toka që është në dispozicion në të ardhmen e afërt nuk është e mjatueshme për sigurimin e këtij shërbimi.

2. Komisioni i Financës, Taksave dhe Revizonimit propozoi disa ndryshime në Paketën Fiskale 2024, si më poshtë :

- Tarifa e vaditjes me rrjedhje mekanike nga 2000 lekë/ha të bëhet 1000 lekë/ha.
- Tarifa e vendosur për shërbime të ndryshme në bashki për banorët e zonave të kategorive C prej 300 lekësh, të rikategorizohet dhe të specifikohet qartë shërbimi që do i kryhet në terren banorëve të zonës.
- Tarifa e pastrim gjelbërimit për zonat e kategorisë B ku ky shërbim nuk kryhet prej 600 lekësh, të rikategorizohet dhe të specifikohet qartë shërbimi që do i kryhet në terren banorëve të zonës.

Duke ju falenderuar për mirëkuptimin.

KRYETARE E KOMISIONIT
ALIME HOXHA

CamScanner

REPUBLIKA E SHQIPËRISË
BASHKIA RROGOZHINË
KËSHILLI BASHKIAK
KOMISIONI I BARAZISË GJINORE DHE PËRFSHIRJES SOCIALE

Nr.4519 Prot. Rrogozhinë, më 21 .12.2023

RAPORT
Mbi rekomandimet e propozuara për përfshirjen në Buxhetin e Bashkisë për vitin 2024

DREJTUAR : Z. EDISON MEMOLLA
KRYETAR I BASHKISË

Z. REZART VOGLI
DREJTOR I FINANCËS DHE SHËRBIMIT SOCIAL

Të nderuar,

Duke u nisur nga mbledhja e fundit e Komisionit të Barazisë Gjinore dhe Përfshirjes Sociale e zhvilluar me datë 20.12.2023 ku u shqyrtuan disa çështje që Komisioni i çmon të arsyeshme që të reflektohen në hartimin e Buxhetit të vitit 2024, po ju përcjellim këto rekomandime si më poshtë vijon :

- T'i krijohet mundësia grave dhe vajzave të ndjekin kurse rrobaqepsie, kuzhine etj, duke i aftësuar në profesione të ndryshme për të krijuar pavarësi financiare.
- Të financohet nga buxheti i bashkisë që grave në festën e 8-Marsit ti krijohet mundësia për të drekuar dhe festuar së bashku.
- Të financohet nga buxheti i bashkisë dhe të ndihmohen me pako të ndryshme ushqimore me rastin e festave të fundvitit komuniteti Rom dhe Egjiptian.
- Të ndërmerren nisma të ndryshme për socializimin dhe integrimin e grave në hapat e zhvillimit bashkëkohor.
- Për gratë e dhunuara të parashikohet dhe të shihet me prioritet punësimi i tyre.

Duke ju falenderuar për bashkëpunimin.

KRYETARE E KOMISIONIT
SILVANA ALIU

Adresa: Bashkia Rrogozhinë, Lagja Nr. 1, Rruga e Kavajës, Blloku "12 Shtatori" Email:brrogozhine@gmail.com

CamScanner

REPUBLIKA E SHQIPËRISË

BASHKIA RROGOZHINË

Nr.4027 prot. **Rrogozhinë më 06.11.2023**

PROJEKT- VENDIM

Nr._____ datë /____/_____/2023

"Për miratimin në parim të dhënies ne përdorim të sipërfaqes pyjore prej 0.5 ha parcela nr.42/a,ZK.2824 në fshatin Okshtun, Njësia Administrative Lekaj,dhe të sipërfaqes pyjore prej 0.65 ha,parcela nr.51/a,Zk.3501 në fshatin Spille,Njësia Administrative Kryevidh, Bashkia Rrogozhinë"

Në mbështetje të ligjit Nr. 139/2015, date 17.12.2015 "Per VetëqeverisjenVendore",Neni 54 gërmae,Neni 55 pika 4,i ndryshuar, të Ligjit nr.57/2020 "Për Pyjet",neni 25 pika 1/a,të VKM Nr.433,datë 8.6.2016 "Për transferimin në pronësi të bashkive të pyjeve dhe të kullotave publike, sipas listave të inventarit, dhe aktualisht në administrim të Ministrisë së Mjedisit e të ish-komunave/ bashkive",i ndryshuar,të VKM Nr.559,datë 29.07.2022 "Për përcaktimin e çmimeve dhe tarifave për dhënien në shfrytezim/përdorim te fondit pyjor kombëtar,për veprimtari ekonomike,si dhe për prodhimet drusore e jo drusore pyjore "shtojca nr.1,Pika 6/1,i ndryshuar, të Udhëzimit Nr.1,datë 09.06.2016 "Për rregullat,procedurat e kërkimit,të shqyrtimit e të miratimit të kërkesave për dhënien në përdorim të fondit pyjor publik",Drejtoria e Bujqësisë,Sektori i Pyjeve i Bashkisë Rrogozhinë,

PROPOZON:

1.Miratimin në parim të dhënies në përdorim të siperfaqes pyjore prej 0.5 ha pjesë e parcelës pyjore nr.42/a,ZK.2824,Ekonomia Pyjore Malësia e Rrogozhinës e ndodhur në fshatin Okshtun,Njësia Administrative Lekaj.

Nr.	*Bashkia*	*Njësia Administrative*	*Fshati*	*Z.K*	*Zëri kadastral*	*Nr. Parcelës*	*Sipërf. ha*	*Nr. VKM*	*Nr.rendor*
1.	*Rrogozhinë*	*Lekaj*	*Okshtun*	*2824*	*Pyll*	*42/a*	*0.5*	*VKM nr.134 ,date 03.03.2021"Per disa ndryshime ne VKM numër Nr.433 ,date 08.06.2016*	84

2.Miratimin në parim të dhënies në përdorim të siperfaqes pyjore prej 0.65 ha pjesë e parcelës pyjore nr.51/a,ZK.3501,Ekonomia Pyjore Kryevidh,e ndodhur në fshatin Spille,Njësia Administrative Kryevidh.

Nr.	*Bashkia*	*Njësia Administrative*	*Fshati*	*Z.K*	*Zëri kadastral*	*Nr. Parcelës*	*Sipërf. ha*	*Nr. VKM*	*Nr.rendor*
1.	*Rrogozhinë*	*Kryevidh*	*Spille*	*3501*	*Pyll*	*51/a*	*0.65*	*VKM nr.134 ,date 03.03.2021"Per disa ndryshime ne VKM numër Nr.433 ,date 08.06.2016*	152

Pjesë përbërse e këtij Projekt Vendimi janë:

- Harta e objektit në shkallën 1;10000
- Kopje te VKM nr.134 ,date 03.03.2021"Per disa ndryshime ne VKM numër Nr.433 ,date 08.06.2016.
- Kopje te VKM nr.559,date 29.07.2022 "Për përcaktimin e çmimeve dhe tarifave për dhënien në shfrytëzim /përdorim të fondit pyjor kombetar ,për veprimtari ekonomike ,si dhe për prodhimet drusore e jo drusore pyjore".

Drejtoria e Bujqesise,Pyjeve dhe Veterinarise

Sektori i Pyjeve

Ing. Artur KAJA

Sektori i Kadastres

Skender DEDEJ

Sektori Juridik

Sidorela TROKA

KRYETARI

Edison MEMOLLA

REPUBLIKA E SHQIPËRISË - BASHKIA RROGOZHINË

RELACION

"Për miratimin në parim të dhënies ne përdorim të sipërfaqes pyjore prej 0.5 ha parcela nr.42/a, ZK.2824 në fshatin Okshtun, Njësia Administrative Lekaj,dhe të sipërfaqes pyjore prej 0.65 ha,parcela nr.51/a,Zk.3501 në fshatin Spille,Njësia Administrative Kryevidh, Bashkia Rrogozhinë"

Në mbështetje të ligjit Nr. 139/2015, date 17.12.2015 "Per VetëqeverisjenVendore",Neni 54 gërmae,Neni 55 pika 4,i ndryshuar, të Ligjit nr.57/2020 "Për Pyjet",neni 25 pika 1/a,tëVKM Nr.433,datë 8.6.2016 "Për transferimin në pronësi të bashkive të pyjeve dhe të kullotave publike, sipas listave të inventarit, dhe aktualisht në administrim të Ministries së Mjedisit e të ish-komunave/ bashkive",i ndryshuar,të VKM Nr.559,datë 29.07.2022 "Për përcaktimin e cmimeve dhe tarifave për dhënien në shfrytezim/përdorim te fondit pyjor kombëtar,për veprimtari ekonomike,si dhe për prodhimet drusore e jo drusore pyjore "shtojca nr.1,Pika6/1,i ndryshuar, të Udhëzimit Nr.1,datë 09.06.2016 "Për rregullat,procedurat e kërkimit,të shqyrtimit e të miratimit të kërkesave për dhenien në përdorim të fondit pyjor publik",Sektori i Pyjeve në Bashkinë Rrogozhinë,ka hartuar dhe miratuar nje Projekt Studimi per dhenien ne perdorim te siperfaqeve pyjore .

Ne zbatim te nenit 25,pika 3 e Ligjit nr.57/2020"Per Pyjet" kompetencen per miratimin e Projekt Studimit dhe dhenien ne perdorim e ka Kryetari Bashkise .

Ky dokumentacion do ti paraqitet Këshillit Bashkiak Rrogozhinë për shqyrtimin dhe miratimin ne parim dhe me pas do te ndiqen procedurat ligjore te prokurimit publik per dhenien e kesaj parcele ne perdorim.

Dhënia ne perdorim e kesaj siperfaqe do të bëhet në zbatim të Udhezimin nr.1 date 09.06.2016 "Per rregullat ,proçedurat e kërkimit ,të shqyrtimit e të miratimit të kërkesave për dhënien në përdorim të fondit pyjor publik" e cila synon në:

- Administrimin dhe përdorimin në mënyrë të qëndrueshme të fondit pyjor të ndodhur në parcelen nr.42/a,ne Njësinë Administrative Lekaj,dhe 51/a,të ndodhur në fshatin Spille Njësia Administrative Kryevidh, Bashkia Rrogozhinë"
- Grumbullimin e sa më shumë të ardhurave nga dhënia me qira e ketyre pasurive nga ana e Bashkisë Rrogozhinë
- Rritjen e mireqenies së banorëve të këtyre zonave nëpërmjet shtimit të të ardhurave nga prodhimet që do të perfitohen nga mbjellja e këtyre tokave.
- Do të ndikojë ne punësimin e vetë banorëve të këtyre zonave
- Do të ndikojë në uljen e papunësisë
- Do të ndikojë në përmirësimin e infrastruktures se ketij objekti duke e bere ate te frekuentueshem nga turiste vendas dhe te huaj.

CamScanner

- Tarifat,madhësia e sipërfaqes dhe periudha e dhënies në përdorim janë të përcaktuara në ligjet ,vendimet dhe udhëzimet e sipërcituara

- **Dhënia në përdorim do të bëhet nëpërmjet procedurave me shpalljes publike që do të publikohet nga Agjensia e Prokurimit Publik dhe me fituesin do të lidhet kontrata përkatëse.**
- Afati dhe cmimi për dhënien në përdorim është i percaktuar tek Vendimit nr.559,date 29.07.2022 "Për përcaktimin e cmimeve dhe tarifave për dhënien në shfrytëzim /përdorim të fondit pyjor kombëtar ,për veprimtari ekonomike ,si dhe për prodhimet drusore e jo drusore pyjore "shtojca nr.1,Pika 6/1,
- Sipërfaqia që do të jepet ne perdorim eshte e pasqyruar në tabelën e mëposhtme:

Nr.	*Bashkia*	*Njësia Administrative*	*Fshati*	*Z.K*	*Zëri kadastral*	*Nr. Parcelës*	*Sipërf. ha*	*Nr. VKM*	*Nr.rendor*
1.	*Rrogozhinë*	*Lekaj*	*Okshtun*	*2824*	*Pyll*	*42/a*	*0.5*	*VKM nr.134 ,date 3.03.2021 "Per disa ndryshime ne VKM numër Nr.433 ,date 08.06.2016*	84
2.	Rrogozhinë	Kryevidh	Spille	3501	Pyll	51/a	0.65		152

Per Sektorin e Pyjeve

Ing. Artur Kaja

Drejtoria e Bujqësisë

Elton Xhani

KRYETARI

Edison MEMOLLA

Adresa: BashkiaRrogozhinë, Lagja Nr. 1, Rruga e Kavajës, Blloku "12 Shtatori" Email:brrogozhine@gmail.com

BASHKIA **RROGOZHINË**
2824 OKSHTUN

N 1:7 000

0.5 0.25 0 0.5 Kilometra

ARIZAJ-1932

ZAMBISH-3890

K - 34 - 100 - (143-D)

K - 34 - 100 - (150-D)

K - 34 - 100 - (164-B)

K - 34 - 100 - (165-A)

K - 34 - 100 - (166-B)

LEKAJ-2399

HINEMARAJ-1927

K - 34 - 100 - (164-D)

K - 34 - 100 - (165-C)

K - 34 - 100 - (166-D)

.egjenda

Pasuri shtet

arcela pronesi te Bashkise

Pyll

Kullote

Shkambore

Te ljera

K - 34 - 100 - (180-B)

K - 34 - 100 - (181-A)

K - 34 - 100 - (18

RROGOZHINE
(FSHAT)-3235

K - 34 - 100 - (182-A)

K - 34 - 100 - (182-B)

Sipërfaqja kerkuar

REPUBLIKA E SHQIPËRISË
KËSHILLI I MINISTRAVE

Nr. 1466 Prot
17.03.2021

Dem
- Sektori
- Sek. kadr

VENDIM

Nr. 134, datë 3.3.2021

3.P

PËR

DISA NDRYSHIME NË VENDIMIN NR.433, DATË 8.6.2016, TË KËSHILLIT TË MINISTRAVE, "PËR TRANSFERIMIN NË PRONËSI TË BASHKIVE TË PYJEVE DHE KULLOTAVE PUBLIKE, SIPAS LISTAVE TË INVENTARIT, DHE AKTUALISHT NË ADMINISTRIM TË MINISTRISË SË MJEDISIT E TË ISH-KOMUNAVE/BASHKIVE", TË NDRYSHUAR

Në mbështetje të nenit 100 të Kushtetutës, të nenit 9, të ligjit nr.49/2016, "Për disa ndryshime dhe shtesa në ligjin nr.9693, datë 19.3.2007, 'Për fondin kullosor', të ndryshuar", të nenit 39, të ligjit nr.57/2020, "Për pyjet", si dhe të nenit 41, të ligjit nr.20/2020, "Për përfundimin e proceseve kalimtare të pronësisë në Republikën e Shqipërisë", me propozimin e ministrit të Turizmit dhe Mjedisit, Këshilli i Ministrave

V E N D O S I:

1. Në vendimin nr.433, datë 8.6.2016, të Këshillit të Ministrave, të ndryshuar, bëhen ndryshimet, si më poshtë vijon:

a) Në pikën 12, numri rendor "... 427 (katërqind e njëzet e shtatë) ..." zëvendësohet me "... 352 (treqind e pesëdhjetë e dy) ...".
b) Në pikën 18, numri rendor "... 162 (njëqind e gjashtëdhjetë e dy) ..." zëvendësohet me "... 310 (treqind e dhjetë) ...".
c) Në pikën 43, numri rendor "2 792 (dy mijë e shtatëqind e nëntëdhjetë e dy) ..." zëvendësohet me "... 2 873 (dy mijë e tetëqind e shtatëdhjetë e tre) ...".
ç) Në pikën 51, numri rendor "... 3 571 (tre mijë e pesëqind e shtatëdhjetë e një) ..." zëvendësohet me " ... 4 242 (katër mijë e dyqind e dyzet e dy) ...".

CamScanner

d) Në pikën 52, numri rendor "... 2 534 (dy mijë e pesëqind e tridhjetë e katër) ..." zëvendësohet me "... 2 545 (dy mijë e pesëqind e dyzet e pesë) ...".

dh) Në pikën 54, numri rendor "... 89 (tetëdhjetë e nëntë) ..." zëvendësohet me "... 107 (njëqind e shtatë) ...".

e) Në pikën 55, numri rendor "... 147 (njëqind e dyzet e shtatë) ..." zëvendësohet me "... 150 (njëqind e pesëdhjetë) ...".

ë) Në pikën 56, numri rendor "... 170 (njëqind e shtatëdhjetë)..." zëvendësohet me "...176 (njëqind e shtatëdhjetë e gjashtë) ...".

f) Në pikën 61, numri rendor "... 527 (pesëqind e njëzet e shtatë) ..." zëvendësohet me "... 540 (pesëqind e dyzet) ...".

g) Shtojcat 10, 16, 41, 49, 50, 52, 53, 54 dhe 59 zëvendësohen me shtojcat me të njëjtin numër, që i bashkëlidhen këtij vendimi dhe janë pjesë përbërëse e tij. Sipërfaqet pyjore dhe kullosore, që i përkasin listës shtesë të shtojcës 41, janë sipas planvendosjeve të rilevimit, bashkëlidhur këtij vendimi.

2. Ngarkohen Ministria e Turizmit dhe Mjedisit, bashkitë dhe Agjencia Shtetërore e Kadastrës për zbatimin e këtij vendimi

Ky vendim hyn në fuqi menjëherë dhe botohet në "Fletoren zyrtare".

K R Y E M I N I S T R I

EDI RAMA

Në mungesë dhe me porosi

ZËVENDËSKRYEMINISTRI

ERION BRACE

MINISTRI I TURIZMIT
DHE MJEDISIT

BLENDI KLOSI

53	Tiranë	Rrogozhinë	TR28 01 024a	EP Malësia e Rrogozhinës	24a	40.2678	Pyll	
54	Tiranë	Rrogozhinë	TR28 01 025a	EP Malësia e Rrogozhinës	25a	35.3107	Pyll	
55	Tiranë	Rrogozhinë	TR28 01 026a	EP Malësia e Rrogozhinës	26a	16.2022	Pyll	
56	Tiranë	Rrogozhinë	TR28 01 026b	EP Malësia e Rrogozhinës	26b	3.2231	Pyll	
57	Tiranë	Rrogozhinë	TR28 01 026c	EP Malësia e Rrogozhinës	26c	0.8256	Pyll	
58	Tiranë	Rrogozhinë	TR28 01 027a	EP Malësia e Rrogozhinës	27a	13.8189	Pyll	
59	Tiranë	Rrogozhinë	TR28 01 027b	EP Malësia e Rrogozhinës	27b	10.2905	Pyll	
60	Tiranë	Rrogozhinë	TR28 01 027c	EP Malësia e Rrogozhinës	27c	5.2403	Pyll	
61	Tiranë	Rrogozhinë	TR28 01 028	EP Malësia e Rrogozhinës	28	12.2961	Pyll	
62	Tiranë	Rrogozhinë	TR28 01 029a	EP Malësia e Rrogozhinës	29a	20.8153	Pyll	
63	Tiranë	Rrogozhinë	TR28 01 029b	EP Malësia e Rrogozhinës	29b	2.155	Pyll	
64	Tiranë	Rrogozhinë	TR28 01 030a	EP Malësia e Rrogozhinës	30a	27.7756	Pyll	
65	Tiranë	Rrogozhinë	TR28 01 030b	EP Malësia e Rrogozhinës	30b	9.2173	Pyll	
66	Tiranë	Rrogozhinë	TR28 01 030c	EP Malësia e Rrogozhinës	30c	2.7655	Pyll	
67	Tiranë	Rrogozhinë	TR28 01 031a	EP Malësia e Rrogozhinës	31a	40.8686	Pyll	
68	Tiranë	Rrogozhinë	TR28 01 032a	EP Malësia e Rrogozhinës	32a	11.0864	Pyll	
69	Tiranë	Rrogozhinë	TR28 01 033a	EP Malësia e Rrogozhinës	33a	27.5754	Pyll	
70	Tiranë	Rrogozhinë	TR28 01 033b	EP Malësia e Rrogozhinës	33b	3.9974	Pyll	
71	Tiranë	Rrogozhinë	TR28 01 034a	EP Malësia e Rrogozhinës	34a	11.2423	Pyll	
72	Tiranë	Rrogozhinë	TR28 01 034b	EP Malësia e Rrogozhinës	34b	3.9666	Pyll	
73	Tiranë	Rrogozhinë	TR28 01 035a	EP Malësia e Rrogozhinës	35a	20.5823	Pyll	
74	Tiranë	Rrogozhinë	TR28 01 035b	EP Malësia e Rrogozhinës	35b	6.4229	Pyll	
75	Tiranë	Rrogozhinë	TR28 01 036a	EP Malësia e Rrogozhinës	36a	25.6885	Pyll	
76	Tiranë	Rrogozhinë	TR28 01 036b	EP Malësia e Rrogozhinës	36b	1.4872	Pyll	
77	Tiranë	Rrogozhinë	TR28 01 037	EP Malësia e Rrogozhinës	37	7.0454	Pyll	
78	Tiranë	Rrogozhinë	TR28 01 038a	EP Malësia e Rrogozhinës	38a	17.9042	Pyll	
79	Tiranë	Rrogozhinë	TR28 01 038b	EP Malësia e Rrogozhinës	38b	3.0438	Pyll	
80	Tiranë	Rrogozhinë	TR28 01 039a	EP Malësia e Rrogozhinës	39a	26.6913	Pyll	
81	Tiranë	Rrogozhinë	TR28 01 039b	EP Malësia e Rrogozhinës	39b	15.1915	Pyll	
82	Tiranë	Rrogozhinë	TR28 01 040a	EP Malësia e Rrogozhinës	40a	20.5241	Pyll	
83	Tiranë	Rrogozhinë	TR28 01 041a	EP Malësia e Rrogozhinës	41a	36.0531	Pyll	
84	Tiranë	Rrogozhinë	TR28 01 042a	EP Malësia e Rrogozhinës	42a	14.234	Pyll	
85	Tiranë	Rrogozhinë	TR28 01 043a	EP Malësia e Rrogozhinës	43a	40.0077	Pyll	
86	Tiranë	Rrogozhinë	TR28 01 043b	EP Malësia e Rrogozhinës	43b	1.2703	Pyll	
87	Tiranë	Rrogozhinë	TR28 01 044	EP Malësia e Rrogozhinës	44	2.4	Pyll	
88	Tiranë	Rrogozhinë	TR28 01 045a	EP Malësia e Rrogozhinës	45a	7.0558	Pyll	
89	Tiranë	Rrogozhinë	TR28 01 046a	EP Malësia e Rrogozhinës	46a	26.0451	Pyll	
90	Tiranë	Rrogozhinë	TR28 01 046b	EP Malësia e Rrogozhinës	46b	0.8774	Pyll	
91	Tiranë	Rrogozhinë	TR28 01 046c	EP Malësia e Rrogozhinës	46c	3.0826	Pyll	
92	Tiranë	Rrogozhinë	TR28 01 047	EP Malësia e Rrogozhinës	47	55.3653	Pyll	
93	Tiranë	Rrogozhinë	TR28 01 048	EP Malësia e Rrogozhinës	48	50.6818	Pyll	
94	Tiranë	Rrogozhinë	TR28 01 049	EP Malësia e Rrogozhinës	49	23.7299	Pyll	
95	Tiranë	Rrogozhinë	TR28 01 050	EP Malësia e Rrogozhinës	50	26.4791	Pyll	
96	Tiranë	Rrogozhinë	TR28 01 051a	EP Malësia e Rrogozhinës	51a	9.3212	Pyll	
97	Tiranë	Rrogozhinë	TR28 01 052a	EP Malësia e Rrogozhinës	52a	19.5814	Pyll	
98	Tiranë	Rrogozhinë	TR28 01 053	EP Malësia e Rrogozhinës	53	8.8443	Pyll	
99	Tiranë	Rrogozhinë	TR28 01 054a	EP Malësia e Rrogozhinës	54a	7.9005	Pyll	
100	Tiranë	Rrogozhinë	TR28 01 054b	EP Malësia e Rrogozhinës	54b	2.2599	Pyll	
101	Tiranë	Rrogozhinë	KJ03 1 055a	EP Malësia e Rrogozhinës	55a	7.5558	Pyll	
102	Tiranë	Rrogozhinë	TR28 01 055b	EP Malësia e Rrogozhinës	55b	3.4907	Pyll	
103	Tiranë	Rrogozhinë	TR28 01 056b	EP Malësia e Rrogozhinës	56b	3.4344	Pyll	
104	Tiranë	Rrogozhinë	TR28 01 056d	EP Malësia e Rrogozhinës	56d	1.2501	Pyll	
105	Tiranë	Rrogozhinë	TR28 01 057a	EP Malësia e Rrogozhinës	57a	59.1976	Pyll	
106	Tiranë	Rrogozhinë	TR28 01 058a	EP Malësia e Rrogozhinës	58a	69.6335	Pyll	
107	Tiranë	Rrogozhinë	TR28 01 058b	EP Malësia e Rrogozhinës	58b	64.8108	Pyll	
108	Tiranë	Rrogozhinë	TR28 01 059a	EP Malësia e Rrogozhinës	59a	14.821	Pyll	
109	Tiranë	Rrogozhinë	TR28 01 060a	EP Malësia e Rrogozhinës	60a	59.6061	Pyll	
110	Tiranë	Rrogozhinë	TR28 01 061a	EP Malësia e Rrogozhinës	61a	22.3904	Pyll	
111	Tiranë	Rrogozhinë	TR28 01 061c	EP Malësia e Rrogozhinës	61c	15.4934	Pyll	
112	Tiranë	Rrogozhinë	TR28 01 062a	EP Malësia e Rrogozhinës	62a	30.1544	Pyll	

CamScanner

BASHKIA **RROGOZHINË**
3501 SPILLE

N 1:9 000

0.5 0.25 0 0.5 Kilometra

DOMEN-1512

STERBEG-3514

RETH
GRETH-3175

Sipërfaqja e kërkuar

.egjenda

Pasuri shtet

'arcela pronesi te Bashkise

- Pyll
- Kullote
- Shkembore
- Te tjera

REPUBLIKA E SHQIPËRISË
KËSHILLI I MINISTRAVE

Nr. 1466 Prot
17.03.2021

Dem sbatim.
- Sektorit Ajeve
- Sek. Kadastrës.
S.P

VENDIM

Nr. 134, datë 3.3.2021

PËR

DISA NDRYSHIME NË VENDIMIN NR.433, DATË 8.6.2016, TË KËSHILLIT TË MINISTRAVE, "PËR TRANSFERIMIN NË PRONËSI TË BASHKIVE TË PYJEVE DHE KULLOTAVE PUBLIKE, SIPAS LISTAVE TË INVENTARIT, DHE AKTUALISHT NË ADMINISTRIM TË MINISTRISË SË MJEDISIT E TË ISH-KOMUNAVE/BASHKIVE", TË NDRYSHUAR

Në mbështetje të nenit 100 të Kushtetutës, të nenit 9, të ligjit nr.49/2016, "Për disa ndryshime dhe shtesa në ligjin nr.9693, datë 19.3.2007, 'Për fondin kullosor', të ndryshuar", të nenit 39, të ligjit nr.57/2020, "Për pyjet", si dhe të nenit 41, të ligjit nr.20/2020, "Për përfundimin e proceseve kalimtare të pronësisë në Republikën e Shqipërisë", me propozimin e ministrit të Turizmit dhe Mjedisit, Këshilli i Ministrave

V E N D O S I:

1. Në vendimin nr.433, datë 8.6.2016, të Këshillit të Ministrave, të ndryshuar, bëhen ndryshimet, si më poshtë vijon:

   a) Në pikën 12, numri rendor "... 427 (katërqind e njëzet e shtatë) ..." zëvendësohet me "... 352 (treqind e pesëdhjetë e dy) ...".
   b) Në pikën 18, numri rendor "... 162 (njëqind e gjashtëdhjetë e dy) ..." zëvendësohet me "... 310 (treqind e dhjetë) ...".
   c) Në pikën 43, numri rendor "2 792 (dy mijë e shtatëqind e nëntëdhjetë e dy) ..." zëvendësohet me "... 2 873 (dy mijë e tetëqind e shtatëdhjetë e tre) ...".
   ç) Në pikën 51, numri rendor "... 3 571 (tre mijë e pesëqind e shtatëdhjetë

d) Në pikën 52, numri rendor "... 2 534 (dy mijë e pesëqind e tridhjetë e katër) ..." zëvendësohet me "... 2 545 (dy mijë e pesëqind e dyzet e pesë) ...".

dh) Në pikën 54, numri rendor "... 89 (tetëdhjetë e nëntë) ..." zëvendësohet me "... 107 (njëqind e shtatë) ...".

e) Në pikën 55, numri rendor "... 147 (njëqind e dyzet e shtatë) ..." zëvendësohet me "... 150 (njëqind e pesëdhjetë) ...".

ë) Në pikën 56, numri rendor "... 170 (njëqind e shtatëdhjetë)..." zëvendësohet me "...176 (njëqind e shtatëdhjetë e gjashtë) ...".

f) Në pikën 61, numri rendor "... 527 (pesëqind e njëzet e shtatë) ..." zëvendësohet me "... 540 (pesëqind e dyzet) ...".

g) Shtojcat 10, 16, 41, 49, 50, 52, 53, 54 dhe 59 zëvendësohen me shtojcat me të njëjtin numër, që i bashkëlidhen këtij vendimi dhe janë pjesë përbërëse e tij. Sipërfaqet pyjore dhe kullosore, që i përkasin listës shtesë të shtojcës 41, janë sipas planvendosjeve të rilevimit, bashkëlidhur këtij vendimi.

2. Ngarkohen Ministria e Turizmit dhe Mjedisit, bashkitë dhe Agjencia Shtetërore e Kadastrës për zbatimin e këtij vendimi

Ky vendim hyn në fuqi menjëherë dhe botohet në "Fletoren zyrtare".

K R Y E M I N I S T R I

EDI RAMA

Në mungesë dhe me porosi

ZËVENDËSKRYEMINISTRI

ERION BRAÇE

MINISTRI I TURIZMIT
DHE MJEDISIT

BLENDI KLOSI

152	Tiranë	Rrogozhinë	TR25 03 051a	EP Kryevidh	51a	7.10	Pyll	
153	Tiranë	Rrogozhinë	TR25 03 052a	EP Kryevidh	52a	3.29	Pyll	
154	Tiranë	Rrogozhinë	TR25 03 053a	EP Kryevidh	53a	7.67	Pyll	
155	Tiranë	Rrogozhinë	TR25 03 053a	EP Kryevidh	53a	5.23	Pyll	
156	Tiranë	Rrogozhinë	TR16 00 002	EK Vrap – Gjyslikanc	2	59.1462	Kullotë	
157	Tiranë	Rrogozhinë	TR17 02 004c	EP Baldushk	4c	2.457	Kullotë	
158	Tiranë	Rrogozhinë	TR12 00 014	EK Rrogozhinë	14	105.0149	Kullotë	
159	Tiranë	Rrogozhinë	TR12 00 015	EK Rrogozhinë	15	101.3838	Kullotë	
160	Tiranë	Rrogozhinë	TR12 00 016	EK Rrogozhinë	16	54.3135	Kullotë	
161	Tiranë	Rrogozhinë	TR12 00 017/1	EK Rrogozhinë	17/1	79.1092	Kullotë	
162	Tiranë	Rrogozhinë	TR12 00 017/2	EK Rrogozhinë	17/2	7.7549	Kullotë	
163	Tiranë	Rrogozhinë	TR12 00 018	EK Rrogozhinë	18	47.8593	Kullotë	
164	Tiranë	Rrogozhinë	TR12 00 020	EK Rrogozhinë	20	15.0343	Kullotë	
165	Tiranë	Rrogozhinë	TR12 00 021	EK Rrogozhinë	21	34.4415	Kullotë	
166	Tiranë	Rrogozhinë	TR12 00 022	EK Rrogozhinë	22	20.3483	Kullotë	
167	Tiranë	Rrogozhinë	TR12 00 023	EK Rrogozhinë	23	41.0914	Kullotë	
168	Tiranë	Rrogozhinë	TR12 00 024	EK Rrogozhinë	24	1.8758	Kullotë	
169	Tiranë	Rrogozhinë	TR12 00 025	EK Rrogozhinë	25	74.975	Kullotë	
170	Tiranë	Rrogozhinë	TR12 00 026	EK Rrogozhinë	26	65.6109	Kullotë	
171	Tiranë	Rrogozhinë	TR12 00 027	EK Rrogozhinë	27	42.1327	Kullotë	
172	Tiranë	Rrogozhinë	TR12 00 029	EK Rrogozhinë	29	47.8207	Kullotë	
173	Tiranë	Rrogozhinë	TR12 00 030	EK Rrogozhinë	30	27.0535	Kullotë	
174	Tiranë	Rrogozhinë	TR12 00 031	EK Rrogozhinë	31	54.968	Kullotë	
175	Tiranë	Rrogozhinë	TR12 00 032	EK Rrogozhinë	32	6.9604	Kullotë	
176	Tiranë	Rrogozhinë	TR12 00 033	EK Rrogozhinë	33	32.2882	Kullotë	

Dt. 03.03.2022

Per arsim
- Sek. Pyjeve

REPUBLIKA E SHQIPËRISË
KËSHILLI I MINISTRAVE

VENDIM

Nr. 559 **, datë** 29.7.2022

PËR

PËRCAKTIMIN E ÇMIMEVE DHE TARIFAVE PËR DHËNIEN NË SHFRYTËZIM/PËRDORIM TË FONDIT PYJOR KOMBËTAR, PËR VEPRIMTARI EKONOMIKE, SI DHE PËR PRODHIMET DRUSORE DHE JODRUSORE PYJORE

Në mbështetje të nenit 100 të Kushtetutës e të neneve 25, pika 4, dhe 27, pika 5, të ligjit nr.57/2020, "Për pyjet", me propozimin e ministrit të Turizmit dhe Mjedisit dhe të ministrit të Financave dhe Ekonomisë, Këshilli i Ministrave

V E N D O S I:

1. Miratimin e çmimeve dhe tarifave për veprimtaritë që zhvillohen në Fondin Pyjor Kombëtar, sipas përcaktimeve të këtij vendimi dhe shtojcave, që i bashkëlidhen këtij vendimi dhe janë pjesë përbërëse të tij, si më poshtë vijon:

   a) Për dhënien në shfrytëzim/përdorim të Fondit Pyjor Kombëtar dhe për shpërblimin e dëmit të shkaktuar në fondin pyjor nga shfrytëzimi/përdorimi i tij.
   b) Për prodhimet drusore dhe jodrusore pyjore dhe për grumbullimin dhe nxjerrjen e prodhimeve të dyta pyjore dhe jo pyjore;

2. Tarifat për dhënien në përdorim të Fondit Pyjor Kombëtar janë sipas shtojcës 1, që i bashkëlidhet këtij vendimi.

3. Tarifat dhe çmimet për shfrytëzimin e Fondit Pyjor Kombëtar janë sipas shtojcës 2, që i bashkëlidhet këtij vendimi.

4. Tarifat për sipërfaqet, që shfrytëzohen për heqjen nga Fondi Pyjor Kombëtar, përcaktohen duke marrë në konsideratë:

CamScanner

a) investimet e kryera për pyllëzimin (ripyllëzimin), si dhe ato gjatë periudhës së rritjes, në sipërfaqen që hiqet nga Fondi Pyjor Kombëtar;
b) shpenzimet e kryera për mbrojtjen e tokës, për shfrytëzim të qëndrueshëm dhe produktiv;
c) shpenzimet për ndërtimin e infrastrukturës përkatëse;
ç) vlerën e burimeve pyjore e jopyjore bashkëshoqëruese (lënda drusore, flora spontane, fauna e egër, kullota, etj.), si produkt i humbur;
d) investimet që do të kryhen për pyllëzimin (ripyllëzimin), për sipërfaqen që do të zëvendësojë sipërfaqen e hequr nga Fondi Pyjor Kombëtar.

5. Tarifat dhe çmimet për prodhimet drusore dhe jodrusore pyjore, për grumbullimin dhe nxjerrjen e prodhimeve të dyta pyjore dhe jopyjore janë sipas shtojcës nr.3, që i bashkëlidhet këtij vendimi.

   Për shitjen e lëndës drusore në këmbë, lëndë punimi dhe dru zjarri për njësi/m^3 dhe materialit drusor të asortuar, që shitet në anë të rrugës, çmimi i shitjes përcaktohet, sipas çmimeve të tregut, por jo nën çmimin e kostos së prodhimit, e cila llogaritet sipas tarifave të kësaj shtojce.

6. Vendimi nr.391, datë 21.6.2006, i Këshillit të Ministrave, "Për përcaktimin e tarifave në sektorin e pyjeve dhe të kullotave", të ndryshuar, shfuqizohet.

7. Ngarkohen Ministria e Turizmit dhe Mjedisit, Ministria e Financave dhe Ekonomisë, njësitë e vetëqeverisjes vendore dhe Agjencia Kombëtare e Pyjeve për zbatimin e këtij vendimi.

Ky vendim hyn në fuqi pas botimit në "Fletoren zyrtare".

KRYEMINISTRI

EDI RAMA

MINISTRI I TURIZMIT
DHE MJEDISIT

MIRELA KUMBARO FURXHI

MINISTRI I FINANCAVE
DHE EKONOMISË

DELINA IBRAHIMAJ

CamScanner

Nr.	Përdorimi i territorit	Tarifa sipas kohëzgjatjes së kontratës lek/ha/vit		
		1 vit	2-5 vjet	6-10 vjet
1	Tokë me bimësi pyjore, djerr	15 000	13 000	10 000

6. Për qëllime pushimi, argëtimi, për veprimtari turistike kampingje (kënde lodrash, shëndetësore, shoqërore dhe mjedise sportive, shplodhëse, kulturore etj.)				
Nr.	Përdorimi i territorit	Tarifa sipas kohëzgjatjes së kontratës lek/ha/vit		
		1 vit	2-5 vjet	6-10 vjet
1	Pyll trungishte	198 000	132 825	110 000
2	Pyll cungishte	138 600	99 000	82 500
3	Pyll shkurre	138 600	99 000	82 500
4	Kullota	138 600	99 000	82 500
5	Tokë me bimësi pyjore, djerr	99 000	57 200	49 500
6	Inproduktive	99 000	57 200	49 500

7. Për vendosje antene të telefonisë fikse, të lëvizëshme, televizive, radio-komunikimit			
Nr.	Përdorimi i territorit	Tarifa sipas kohëzgjatjes së kontratës lek/ha/vit	
		1-5 vjet	6-10 vjet
1	Pyll trungishte	11 250 000	10 000 000
2	Pyll cungishte	8 500 000	8 000 000
3	Pyll shkurre	8 500 000	8 000 000
4	Kullota	8 500 000	8 000 000
5	Tokë me bimësi pyjore, djerr	6 500 000	5 500 000
6	Inproduktive	5 500 000	5 000 000

8. Për ndërtim teleferik pasagjerësh ose linje të tensionit, aerogjeneratorë dhe fotovoltaike (stacionet, bazamentet dhe objektet përkatëse etj.).				
Nr.	Përdorimi i territorit	Tarifa sipas kohëzgjatjes së kontratës lek/ha/vit		
		1 vit	2-5 vjet	6-10 vjet
1	Pyll trungishte	240 000	230 000	210 000
2	Pyll cungishte	192 000	184 000	176 000
3	Pyll shkurre	192 000	184 000	176 000
4	Kullota	192 000	184 000	176 000
5	Tokë me bimësi pyjore, djerr	156 000	150 000	143 000

CamScanner

REPUBLIKA E SHQIPËRISË
BASHKIA RROGOZHINE
DREJTORIA ARSIMIT KULTURES RINISE SPORTIT DHE TURIZMIT

Nr.3161/**Prot.** **Rrogozhinë,më** 11.12. **2023**

LENDA: Kerkesa per te perfituar burse nxenesit qe vazhdojne studimet ne Institucionet e Arsimit te Mesem Profesional per vitin shkollor 2023-2024.

DREJTUAR: Keshillit Bashkiak Rrogozhine.

Ne zbatim te Vendimit nr.666,date 10.10.2019 te Keshillit te Ministrave per kuotat financiare te ushqimit ne mensa e kovikte dhe percaktimin e kritereve per perfitimin e bursave e te pagesave per nxenesit e arsimit parauniversitar ne institucionet arsimore publike VKM nr 511 dt.27.07.2022 per disa ndryshime dhe shtesa ne VKM nr 666 dt.10.10.2019 si dhe ne shkresen me nr.19749prot date 30.10.2023 te Min.Finances dhe Ekonomise mbi planit e bursave te akorduar per bashkine Rrogozhine per vitin shkollor 2023-2024 relatojme si me poshte.

Kriteret e vendosura nga Keshilli i Ministrave per perfitim burse:
Pasqyra nr 1.
1-kushtet ekonomike te nxenesit apo studentet per dhenie burse per vitin 2023-2024
Te ardhurat mujore per fryme ne leke.

Nr.	Perberja familjare	Bursa	Gjysmebursa	Me pagese
	Per qytetin	Me te ardhura mujore leke per fryme.	Me te ardhura mujore leke per fryme	Me te ardhura mujore leke per fryme.
1.	Per familjet me 2 persona	Deri 3.200 leke	3.200-4.600 leke	Mbi 4.600 leke
2.	Per familjet me 3 persona	Deri 3.100 leke	3.100-4.500 leke	Mbi 4.500 leke
3.	Per familjet me 4 persona	Deri 3.000leke	3.000-4.400 leke	Mbi 4.400 leke
4.	Per familjet me 5 persona	Deri 2.900 leke	2.900-4.300 leke	Mbi 4.300 leke
5.	Per familjet me 6 persona	Deri 2.800 leke	2.800-4.100 leke	Mbi 4.200 leke
6.	Per familjet me 7 persona	Deri 2.700 leke	2.700-4.100 leke	Mbi 4.100 leke
7.	Per familjet me 8 persona	deri 2.600 leke	2.600-4.000 leke	Mbi 4.000 leke

Pasqyra nr 2.
Masa e burses per nxenesit.

Nr	Kategorite e bursave sipas shkollave	Kuotat e burses mujore ne leke			Financimi	
		Leke per kuote ushqimi	Shpenzime vetiake	Totali I kuotes	Financimi nga nx.e prinder	Financimi shteti
1	Shkollat 9-vjecare dhe te mesme					
	a)bursa	6455	600	7055	0	7055
	b)gjysembursa	6455	600	7055	3,527.5	3,527.5
	c)me pagese	6455	600	7055	7055	0

CamScanner

2	Shkollat e mjeshterise sportive e arsimi profesional					
	a)bursa	7017	600	7617	0	
	b)gjysembursa	7017	600	7617	3,808.5	3,808.5
	c)me pagese	7017	600	7617	7617	
3	Per nx.jetim	7017	600	7617	0	7617

Pasqyra Nr.3

Kuotat financiare sipas normave ne natyre per ushqimin e nxenesve .

Nr	Emertimi	Njesia matese	Norma ditore	Vlera energjitike (ne kcal)	Çmimi mesatar ne leke	Vlera ditore ne leke
1	Buke	gram	350-400	977	100	35
2	Makarona	gram	30	107	120	3.6
3	Oriz	gram	30	109	150	4. 5
4	Sheqer	gram	40	157	100	4
5	Fasule	gram	30	93	200	6
6	Perime	gram	130	27	100	13
7	Fruta	gram	100	42	100	10
8	Vaj	gram	30	270	180	5.4
9	Gjalp	gram	20	152	650	13
10	Mish	gram	70-80	115	700	52.5
11	Djathe	gram	25	40	600	15
12	Recel	gram	20	93	250	5
13	Veze	gram	1	42	12.5	12.5
14	Qumesht	gram	200	98	80	16
15	Patate	gram	200	170	40	8
16	Nenprodukte mishi	gram	30	100	400	12
	Kuota ditore			2712		215.5

Shenim.

Eshte e domosdoshme qe nx.te marre kuoten ditore ne leke dhe ne kalori ,ndersa gramaturat dhe lloji i ushqimit mund te ndryshoje sipas menyve te ndryshme ,sipas cmimeve qe ofrohen nga konkurenca e ne procesin e prokurimeve publike dhe ndikimit te faktoreve te tjere (gramaturat e norma ditore ne pasqyre jane perdorur per efekt planifikimi)

Nr	Emertimi	Kuota financiare ne leke e veshmbathje per nje vit kalendarik
1	Per femijet e arsimit special	7000(shtatmije)leke
	Per nx.qe ndikojne ne nivelin e braktisjes shkollore qe jane rikthyer ne institucionet arsimore	10000(dhjetemije)leke
2	Per nxenesit rom e egjptian	10000(dhjetemije)leke
3	Per jetimet	10000(dhjetemije)leke

CamScanner

Ministria e Finances dhe e Ekonomise per Vitin shkollor 2023-2024 ka planifikuar per Bashkine Rrogozhine **15(pesembedhjete)bursa**.

Numri i kerkesave per bursa te bera nga nx qe vazhdojn studimet ne vitin e 1 pare ne Institucionet e Arsimit te Mesem Profesional per vitin shkollor 2023-2024,eshte 14(katermbedhjete)

Tabela e nx.te kl.X (dhjete)te cilet ndjekin arsimin e mesem profesional ne Vitin shkollor 2023-2024 dhe qe kane aplikuar per burse prane Zyres se Arsimit te bashkise.

Nr	Nxenesi aplikant	Vendbanimi	Shkolla	Dega	Kriteri qe ploteson	A trajtohet me nd.ekon.
1	**Festim Bardhyl KONI**	Rreth-Greth Nj.Adm.Kryevidh	Mesme mekanike bujqesore "HasaD.Gina"Lushnje	Sherbime mjetesh transporti	Largesia mbi 5 km.	Po
2	**Renato Hodo RRESHKA**	Lgjja Nr.2 Rrogozhine	Mesme mekanike bujqesore "HasaD.Gina"Lushnje	Sherbime mjetesh transporti	Largesia mbi 5 km.	Jo
3	**Ardit Luan MASHA**	Zhabjak Nj.adm.Kryevidh	Mesme profesionale "Beqir Çela"Durres	Termo hidraulik	Largesia mbi 5 km.	Jo
4	**Alfred Festim BIBA**	Zhabjak Nj.adm.Kryevidh	Mesme profesionale "Beqir Çela"Durres	Termo hidraulik	Largesia mbi 5 km.	Jo
5	**Hysni Rustem LEÇINI**	Kalush Nj.Adm.Gose	Mesme profesionale "Beqir Çela"Durres	mekanike	Largesia mbi 5 km.	Po
6	**Mariglen Alfred HALILI**	Kalush Nj.Adm.Gose	Mesme profesionale "Beqir Çela"Durres	mekanike	Largesia mbi 5 km.	Po
7	**Devis Luftim XHAFA**	Nr.1 Rrogozhine	Mesme profesionale "Beqir Çela"Durres	Sherbime mjetesh transporti	Largesia mbi 5 km.	Jo
8	**Riza Hidajet DESARI**	Lgjja Nr.2 Rrogozhine	Mesme profesionale "Beqir Çela"Durres	Tekn.infor.komunikimi	Largesia mbi 5 km.	Jo
9	**Rigers Shkelqim GJIKA**	Kyeluzaj Nj.Admin.Lekaj	Mesme profesionale "Beqir Çela"Durres	Elektroaut	Largesia mbi 5 km.	Jo
10	**Ersi Ligorind VERDHA**	Spille Nj.adm.Kryevidh	Mesme ndertimit"Karl Gega"Tirane	Gjeodezi	Largesia mbi 5 km.	Po
11	**Fabian Fisnik GIXHARI**	Germenj Nj.adm.Lekaj	"CharlesTelford Erikson"Golem	Ekonomik	Largesia mbi 5 km.	Dokum.ardhur nga shkolla"CharlesTelford Erikson"Golem me shkresen me nr888prot date 07.11.2023
12	**Fabjon Misir PROSHKA**	Germenj Nj.adm.Lekaj	"CharlesTelford Erikson"Golem	Ekonomik	Largesia mbi 5 km.	Dokum.ardhur nga shkolla"CharlesTelford Erikson"Golem me shkresen me nr888prot date 07.11.2023
13	**Eglinardo Ylli ELEZI**	Lagjja Nr.1 Rrogozhine	"CharlesTelford Erikson"Golem	Veterinari	Largesia mbi 5 km.	Dokum.ardhur nga shkolla"CharlesTelford Erikson"Golem me shkresen me nr88prot date 07.11.2023

CamScanner

14	**Shaban Besnik HOXHA**	Lagjja Nr.1 Rrogozhine	"CharlesTelford Erikson"Golem	Veterinari	Largesia mbi 5 km.	Dokum.ardhur nga shkolla"CharlesTelf Erikson"Golem me shkresen me nr888p date 07.11.2023

Prane zyres se arsimit te bashkise kane aplikuar per burse nxenes qe ndjekin studimet ne shkollen:

1-mesme mekanuke bujqesore"Hasan D.Gina"Lushnje. 2(dy)nxenes
2- Mesme profesionale "Beqir Çela"Durres. 7(shtate)nxenes
3- Mesme ndertimit "Karl Gega"Tirane. 1(nje)nxenes
4-Mesme profesionale "CharlesTelford Erikson"Golem. 4(kater)nxenes

Sipas vendbanimit jane te ndare :

1-Nj.Admin.Rrogozhine 5(pese)nxenes
2-Nj.Admin.Lekaj 3(tre)nxenes.
3-Nj.Admin. Kryevidh 4(kater)nxenes
4-Nj.Admin.Gose 2(dy)nxenes

Njeri nga nx aplikante per burs **Ersi Ligorind VERDHA** jeton vetem me nenen sepse i ati ka nderruar jete.

Dokumentacioni i nxenesve:

1- **Fabian Fisnik GIXHARI**
2- **Fabjon Misir PROSHKA**
3- **Eglinardo Ylli ELEZI**
4- **Shaban Besnik HOXHA**

Eshte percjelle prane zyres se arsimit te bashkise nga drejtoria e shkolles se Mesme profesionale "CharlesTelford Erikson"Golem me shkresen percjellese me **Nr888prot Dt.07.11.2023** dhe protokolluar ne bashkine Rrogozhine me **Nr.4077prot dt.09.11.2023.**

Te gjithe nxenesit aplikante permbushin kriteri e largesise mbi 5 km.

Nx.te cilet ndjekin arsimin e mesem profesional me kohe te plote perfitojne burse brenda kuotave dhe kritereve si me poshte vijon.

a)sipas kriterit ekonomik.

1-Nxenesit e arsimit parauniversitar qe vazhdojne studimet ne largesine mbi 5 km.

2- Nxenesit e arsimit parauniversitar te cilet banojne ne zonat rurale qe nuk kane shkolle 9-vjecare brenda rrezes 5 km.

b)sipas rezultateve te arritura.

1-Nxenesit e arsimit profesional te cilet kane mbaruar vitin shkollor pararendes me te gjitha notat 10(dhjeta).

c)jashte kriterit ekonomik.

1-Nxenesit qe kane perfituar statusin e jetimit.
2-Nxenesit te cilet kane humbur kujdestarine prinderore me vendim gjykate.
3-Nxenesit paraplegjik dhe tetraplegjik.
4-Nxenesit e verber dhe shurdhmemec.
5-Nxenesit femije te personave qe gezojne statusin e invaliditetit.
6-Nxenesit e komunitetit rom dhe egjiptian te cilet regjistrohen dhe ndjekin arsimin e mesem profesional.

CamScanner

7-Nxenesit te cilet jane identifikuar dhe trajtuar si viktima te trafikut te qenieve njerezore.
8-Nxenesit femije te punonjesve te policise se shtetit te cilet kane humbur jeten ne krye ose per shkak te detyres.
9-Nxenesit vajza te cilat ndjekin drejtimet mesimore mekanike,elektronike,perpunim druri,gjeodezi,sherbim mjete transporti,termo-hidraulike.
10-Nxenesit femije me nje prind.

d)sipas degeve paresore te zhvillimit ekonomik te vendit dhe vendbanimit te perhershem ,nxenes te cilet ndjekin me kohe te plote arsimin profesional.
1-Ne drejtimet mesimore :
-bujqesi,veterinari,pyje,detari,gjeologji-miniera,shpim dhe shfrytezim i vendburimeve te naftes dhe gazit.
2-Me vendbanim te perhershem ne zonat verilindore dhe juglindore te vendit.
e)nxenesit e te gjitha kategorive te mesiperme nuk perfitojne burse ose humbasin te drejten e perfitimit te saj kur:
1-Jane ndare nga trungu familjar.
2-Familjet e tyre ushtrojne veprimtari private.
3-Shpallen ngeles ose perserites dhe humbasin vitin shkollor per arsye jokaluese.
f-nxenesit apo studentet nuk e perfitojne ose edhe e humbasin te drejten e perfitimit te burses kur:
1-Jane ndare nga trungu familjar
2-familjet e tyre ushtrojne veprimtari private.
3-vazhdojne studimet ne nje program te dyte studimi.
4-shpallen mbetes dhe humbasin vitin shkollor per arsye te rezultateve jokaluese.
Keshillat Bashkiake ,bazuar ne planin e percaktuar per to nga Ministria e Finances dhe e Ekonomise per dhenien e bursave sipas kritereve ekonomike te percaktuara ne kete vendim duke u dhene perparesi nxenesit nga shtresat sociale ne nevoje ,per trajtimin me burse te plote ose ne pamundesi me gjysem burse.
1-Bashkite detyrimisht u dergojne ne rruge zyrtare Ministrise se Finances dhe Ekonomise, Ministrise se Arsimit vendimet per dhenien e bursave shoqeruar me dokumentacionin perkates.
2-Nxenesit apo studentet qe ne vitin e I(pare)kane perfituar burse me Vendim te Keshillit Bashkiak ku kane vendbanimin e tyre e marrin kete burse deri ne perfundim te viteve te shkollimit nese atyre nuk u ndryshojne kriteteret ekonomike dhe nuk rezultojne mbetes.
Besojme se ju te nderuar anetare te Keshillit Bashkiak do te merrni vendimin e duhur per te miratuar bursen e studimit per vitin e I (pare)per nxenesit qe kane aplikuar prane Zyres se Arsimit te Bashkise per vitin shkollor 2023-2024.

Faleminderit.

Konceptoi
ArbenDajaBZ Arsimit
Pranoi
Drejtori
Fatmir MEÇAJ

KRYETAR
Edison MEMOLLA

Ne mungese dhe me urdher
Nenkryetar
Andi BROSHKA

REPUBLIKA E SHQIPËRISË - BASHKIA RROGOZHINË

Adresa: Bashkia Rrogozhinë, Lagja Nr. 1, Rruga e Kavajës, Blloku "12 Shtatori" Email:brrogozhine@gmail.com

Nr. 3961 prot
Dt. 01.11.2023

Për dijeni: Kryetari
Për zbatim: Dr. Arsimit

REPUBLIKA E SHQIPËRISË
MINISTRIA E FINANCAVE DHE EKONOMISË
DREJTORIA E PËRGJTHSHME E POLITIKAVE TË PUNËSIMIT
AFTËSIMIT DHE SIGURIMEVE SHOQËRORE
DREJTORIA E POLITIKAVE TË PUNËSIMIT DHE AFTËSIMIT PROFESIONAL

Nr. 19748 prot. Tiranë, më 30.10.2023

Lënda: Dërgohet plani i shpërndarjes së bursave për nxënësit që ndjekin klasën e 10 (vitin e parë) në shkollat e mesme të arsimit profesional për vitin mësimor 2023-2024

BASHKISË Rrogozhinë

I nderuar Kryetar i Bashkisë,

Bazuar në Vendimin e Këshillit të Ministrave Nr. 666 Datë 10.10.2019, pika 7, "Për kuotat financiare të ushqimit në mensa e konvikte dhe përcaktimin e kritereve për përfitimin e bursave e të pagesave për nxënësit e arsimit parauniversitar në institucionet arsimore publike" i ndryshuar, ju dërgojmë planin e bursave për klasën e 10 (vitin e parë), për vitin mësimor 2023-2024 për shkollat e arsimit të mesëm profesional si vijon:

N.R	Qarku	Emri i Bashkisë	Nr i bursave për Arsimin Profesional
1		Berat	65
2		Ura Vajgurore	15
3	BERAT	Kuçovë	10
4		Skrapar	12
5		Poliçan	5
6		Dibër	40
7	DIBER	Bulqizë	20

CamScanner

32		Dropull	0
33		Korçë	75
34		Maliq	65
35	KORCE	Pustec	0
36		Kolonjë	8
37		Devoll	20
38		Pogradec	65
39		Kukës	28
40	KUKES	Has	15
41		Tropojë	5
42		Lezhë	95
43	LEZHE	Mirditë	5
44		Kurbin	50
45		Malësi e Madhe	30
46		Shkodër	190
47	SHKODER	Vau-Dejes	65
48		Pukë	15
49		Fushë-Arrëz	10
50		Tiranë	230
51		Kamez	130
52	TIRANE	Vorë	20
53		Kavajë	45
[illegible]		Rrogozhinë	15
55		Vlorë	130

CamScanner

56		Selenicë	10
57		Himarë	5
58	VLORE	Sarandë	35
59		Konispol	0
60		Finiq	4
61		Delvinë	0
		Totali	**2,342**

Do të vlerësonim ti kushtohej rëndësi miratimit të bursave në Këshillin Bashkiak, brenda afateve të përcaktuar në VKM. nr, 666 Datë 10.10.2019, pika 14, për nxënësit e shkollave të mesme profesionale, që plotësojnë kriteret sipas këtij vendimi.

Në rastet kur numri i bursave të planifikuara për vitin e parë nuk është i mjaftueshëm, jemi të disponueshëm për shtesë të tyre.

Bashkëlidhur gjeni shtojcën nr 1 lista e shkollave të arsimit profesional.

Duke ju falenderuar për bashkëpunimin.

SEKRETARI I PËRGJITHSHËM

Risena XHAJA

	Lista e shkollave te mesme profesionale	
Nr.	Emri i shkolles	Bashkia
1	Shkolla e mesme profesionale "Kristo Isak"	Berat
2	Shkolla "Stiliano Bandilli"	Berat
3	Shkolla "Mihal Shahini" Cërrik	Cerrik
4	Shkolla Profesionale "Beqir Çela"	Durrës
5	Shkolla e Mesme Teknologjike "Hysen Çela"	Durrës
6	Shkolla Profesionale Elbasan	Elbasan
7	Shkolla "Petro Sota"	Fier
8	Shkolla e Mesme Bujqesore "Rakip Kryeziu"(Çlirim)	Fier
9	Shkolla Profesionale "Thoma Papapano"	Gjirokaster
10	Shkolla Profesionale Bujqesore Kamez	Kamez
11	Shkolla e Mesme Kombetare Agrobiznesit Golem (kavaje)*	Kavaje
12	Shkolla Teknike Korce	Korçë
13	Shkolla e Sherbimeve Korce	Korçë
14	Shkolla Profesionale "Kolin Gjoka"	Lezhë
15	Shkolla Mekanike Bujqesore , Lushnje	Lushnje
16	Industriale rubik (vetem nxenesit e degeve profesionale)	Mirdite
17	Shkolla e Mesme Profesionale "Nazmi Rushiti"	Peshkopi
18	Shkolla Tekniko-Profesionale "Enver Qiraxhi" Pogradec	Pogradec
19	Shkolla e Mesme Teknike Ekonomike Hoteleri-Turizem "Antoni Athanas" Sarandë	Sarande
20	Shkolla "Arben Broci"	Shkodër
21	Shkolla Teknike Pyjore "Kolë Margjini"	Shkodër
22	Shkolla Teknologjike "Hamdi Bushati"	Shkodër

CamScanner

	Shkolla Hoteleri -Turizem	Tiranë
24	Shkolla Teknike Ekonomike	Tiranë
25	Shkolla Ndertimit "Karl Gega"	Tiranë
26	Shkolla Teknike Elektrike "Gjergji Canco"	Tiranë
27	Shkolle profesionale "Hermann Gmeiner"	Tiranë
28	Shkolla Profesionale "Ndre Mjeda"	Vau i Dejes
29	Shkolla Industriale "Pavaresia"	Vlorë
30	Shkolla "Tregtare"	Vlorë
31	Shkolla "Havzi Nela"' vetem drejtimi TIK	Kukës

CamScanner

REPUBLIKA E SHQIPËRISË
BASHKIA RROGOZHINE
DREJTORIA ARSIMIT KULTURES RINISE SPORTIT DHE TURIZMIT

Nr.3961/2**Prot.** **Rrogozhinë,më** 18.12. **2023**

LENDA: Shtojce per shkresen Nr.3961/1prot date.11.12.2023 mbi kerkesat per te perfituar burse nxenesit qe vazhdojne studimet ne Institucione Arsimit te Mesem Profesional per vitin shkollor 2023-2024.

DREJTUAR: Keshillit Bashkiak Rrogozhine.
Ne zbatim te Vendimit nr.666,date 10.10.2019 te Keshillit te Ministrave per kuotat financiare te ushqimit ne mensa e kovikte dhe percaktimin e kritereve per perfitimin e bursave e te pagesave per nxenesit e arsimit parauniversitar ne institucionet arsimore publike VKM nr 511 dt.27.07.2022 per disa ndryshime dhe shtesa ne VKM nr 666 dt.10.10.2019 si dhe ne shkresen me nr.19749prot date 30.10.2023 te Min.Finances dhe Ekonomise mbi planit e bursave te akorduar per bashkine Rrogozhine per vitin shkollor 2023-2024 relatojme si me poshte.
Prane Zyres se Arsimit te Drejtorise AKRST ne daten 15.12.2023 u paraqit prinderi i nxenesit **Stiven Çim PROSHKA** e cila dorezoi dokumentat e djalit te saj nxenes ne shkollen e mesme profesionale "Charles Telford Erickson"Golem.
Ministria e Finances dhe e Ekonomise ka planifikuar per Bashkine Rrogozhine **15(pesembedhjete)bursa**.
Ne shkresen Nr.3961/1 prot date.11.12.2023 ne kemi kerkuar 14(katembedhjete)bursa.
Mbeti vetem nje burs i paplotesur.
Me kerkesen e bere nga nxenesi **Stiven Çim PROSHKA** plotesohet numri prej 15(pesembedhjete)kerkesash.
Kriteret e vendosura nga Keshilli i Ministrave per perfitim burse nga nxenesit qe ndjekin arsimin e mesem profesional i keni ne shkresen me Nr.3961/1 prot date.11.12.2023.
Ministria e Finances dhe e Ekonomise ka planifikuar per Bashkine Rrogozhine **15(pesembedhjete)bursa**.

Numri i kerkesave per bursa te bera nga nx qe vazhdojn studimet ne vitin e 1 pare ne Institucionet e Arsimit te Mesem Profesional per vitin shkollor 2023-2024,eshte 15(pesembedhjete)

Ne tabelen e meposhtme keni vetem nje aplikim.
Tabela e nx.te kl.X (dhjete)te cilet ndjekin arsimin e mesem profesional dhe qe kane aplikuar per burse prane Zyres se arsimit te bashkise.

Nr	Nxenesi aplikant	Vendbanimi	Shkolla	Dega	Kriteri qe ploteson	A trajtohet n nd.ekon.
1	**Stiven Çim PROSHKA**	Germenj. Nj.adm.Lekaj	Mesme profesionale "Charles Telford Erickson"Golem	Ekonomi	Largesia mbi 5 km.	Jo

Edhe njehere jù bejme me dije se prane zyres se arsimit te bashkise kane aplikuar per burse nxenes qe ndjekin studimet ne shkollen:

CamScanner

1-Mesme mekanike bujqesore:**Hasan D.Gina"Lushnje** 2(dy)nxenes
2- Mesme profesionale **"Beqir Çela"Durres** 7(shtate)nxenes
3- Mesme ndertimit**"Karl Gega"Tirane** 1(nje)nxenes
4-Mesme profesionale "CharlesTelford Erikson"Golem 5(kater)nxenes
Sipas vendbanimit jane te ndare :
1-Nj.Admin.Rrogozhine 5(pese)nxenes
2-Nj.Admin.Lekaj 4(kater)nxenes.
3-Nj.Admin. Kryevidh 4(kater)nxenes
4-Nj.Admin.Gose 2(dy)nxenes
Te gjithe nxenesit aplikante permbushin kriteri e largesise mbi 5 km.
Keshillat Bashkiake ,bazuar ne planin e percaktuar per to nga Ministria e Finances dhe e Ekonomise per dhenien e bursave sipas kritereve ekonomike te percaktuara ne kete vendim duke u dhene perparesi nxenesit nga shtresat sociale ne nevoje ,per trajtimin me burse te plote ose ne pamundesi me gjysem burse.
1-Bashkite detyrimisht u dergojne ne rruge zyrtare Ministrise se Finances dhe Ekonomise, Ministrise se Arsimit vendimet per dhenien e bursave shoqeruar me dokumentacionin perkates.
2-Nxenesit apo studentet qe ne vitin e I(pare)kane perfituar burse me Vendim te Keshillit Bashkiak ku kane vendbanimin e tyre e marrin kete burse deri ne perfundim te viteve te shkollimit nese atyre nuk u ndryshojne kriteteret ekonomike dhe nuk rezultojne mbetes.
Besojme se ju te nderuar anetare te Keshillit Bashkiak do te merrni vendimin e duhur per te miratuar bursen e studimit per vitin e I (pare)per nxenesit qe kane aplikuar prane Zyres se Arsimit te Bashkise per vitin shkollor 2023-2024.

Faleminderit.

Konceptoi
ArbenDara,P/Z Arsimit
Pranoi
Drejtori
Fatmir MEÇAJ

Ne mungese dhe me urdher
Nenkryetar
Andi PRODHKA

KRYETAR
Edison MEMOLLA

Adresa: Bashkia Rrogozhinë, Lagja Nr. 1, Rruga e Kavajës, Blloku "12 Shtatori" Email:brrogozhine@gmail.com

REPUBLIKA E SHQIPËRISË
BASHKIA RROGOZHINË

Nr.4529 Prot. **Rrogozhinë,më 22.12.2023**

LENDA: Kerkesa per te miratuar bursa sipas **VKM Nr.666 date.10.10.2019** per nxenesit qe ndjekin arsimin parauniversitar pe vitin shkollor 2023-2024.

DREJTUAR: KESHILLIT BASHKIAK RROGOZHINE.

Ne zbatim te Vendimit Nr.666,date 10.10.2019 te Keshillit te Ministrave per Kuotat financiare te Ushqimit ne Mensa e Kovikte dh percaktimin e kritereve per perfitimin e bursave e te pagesave per nxenesit e arsimit parauniversitar ne institucionet arsimore publik VKM Nr.511 dt.27.07.2022 per disa ndryshime dhe shtesa ne VKM nr 666 dt.10.10.2019, me shkresen Nr.6470prot date 16.10.202 dhe protokolluar ne Bashkine Rrogozhine me Nr3743prot date 17.10.2023 ardhur nga Drejtoria e Buxhetit dhe Menaxhimit Financia te Ministrise se Arsimit dhe Sportit na eshte kerkuar qe te bejme kerkesen per numrin e bursave qe i nevojitet Bashkise sone pe nxenesit e arsimit parauniversitar me kohe te plote ne institucionet arsimore publike per Vitin Shkollor2023-2024.

Zyra e Arsimit prane Dr.AKRST dergoi me uacap me daten 20.10,.2023 shkresen me Nr.6470prot date 17.10.2023 e ardhur nga Ministria e Arsimit drejtoreve te shkollave 9-vjecare per te na derguar numrin e bursave qe u nevojitet.

Nga kjo thirrje nuk patem as edhe nje kerkese as me uacap dhe as zyrtarisht.

Zyra e arsimit prane Drejtorise AKRST pavaresish se jo te gjithe drejtorite e shkollave iu pergjigjen thirrjes sone me shkresen Nr3743/1prot i kerkoi Drejtorise se Buxhetit dhe Menaxhimit Financiar prane Ministrise se Arsimit qe Bashkise Rrogozhine t'i akordoheshin 30(tridhjete)bursa.

Drejtoria e Buxhetit dhe Menaxhimit Financiar prane Ministrise se Arsimit me shkresen Nr.6470/62prot dhe protokolluar ne Bashkine Rrogozhine me Nr.4240prot date.21.11.2023 i miratoi Bashkise Rrogozhine 20(njezet)bursa.

Menjehere Zyra e Arsimit prane Drejtorise AKRST te Bashkise i dergon me uacap perseri kete shkrese qe te na dergonin emrat e nxenesve te cilet plotesonin kriteret per te perfituar burse.Kjo thirrje eshte perseritur disa here nga ana e Zyres se arsimit prane Drejtorise AKRST.

Kesaj thirrje iu pergjigj drejtoresha e shkolles 9-vjecare "Qamil GJZUZI"dhe drejtori i shkolles 9-vjecare Zhabjak,Vile-Bashtove ,Ballaj.

Adresa: BashkiaRrogozhinë, Lagja Nr. 1, Rruga e Kavajës, Blloku "12 Shtatori" **Tel.fax:** 0577 220-31

Kriteret e vendosura nga Keshilli i Ministrave per perfitim burse:

Pasqyra nr 1.

1-kushtet ekonomike te nxenesit apo studentet per dhenie burse per vitin 2023-2024

Te ardhurat mujore per fryme ne leke.

Nr.	Perberja familjare	Bursa	Gjysmebursa	Me pagese
	Per qytetin	Me te ardhura mujore leke per fryme.	Me te ardhura mujore leke per fryme	Me te ardhura mujore leke per fryme.
1.	Per familjet me 2 persona	Deri 3.200 leke	3.200-4.600 leke	Mbi 4.600 leke
2.	Per familjet me 3 persona	Deri 3.100 leke	3.100-4.500 leke	Mbi 4.500 leke
3.	Per familjet me 4 persona	Deri 3.000leke	3.000-4.400 leke	Mbi 4.400 leke
4.	Per familjet me 5 persona	Deri 2.900 leke	2.900-4.300 leke	Mbi 4.300 leke
5.	Per familjet me 6 persona	Deri 2.800 leke	2.800-4.100 leke	Mbi 4.200 leke
6.	Per familjet me 7 persona	Deri 2.700 leke	2.700-4.100 leke	Mbi 4.100 leke
7.	Per familjet me 8 persona	deri 2.600 leke	2.600-4.000 leke	Mbi 4.000 leke

Pasqyra nr 2.

Masa e burses per nxenesit.

Nr	Kategorite e bursave sipas shkollave	Kuotat e burses mujore ne leke			Financimi	
		Leke per kuote ushqimi	Shpenzime vetiake	Totali I kuotes	Financimi nga nx.e prinder	Financimi shteti
1	Shkollat 9-vjecare dhe te mesme					
	a)bursa	6455	600	7055	0	7055

	b)gjysembursa	6455	600	7055	3,527.5	3,527.5
	c)me pagese	6455	600	7055	7055	0
2	Shkollat e mjeshterise sportive e arsimi profesional					
	a)bursa	7017	600	7617	0	
	b)gjysembursa	7017	600	7617	3,808.5	3,808.5
	c)me pagese	7017	600	7617	7617	
3	Per nx.jetim	7017	600	7617	0	7617

Pasqyra Nr.3

Kuotat financiare sipas normave ne natyre per ushqimin e nxenesve (viti mesimor 2023-2024).

Nr	Emertimi	Njesia matese	Norma ditore	Vlera energjitike (ne kcal)	Çmimi mesatar ne leke	Vlera ditore ne leke
1	Buke	gram	350-400	977	100	35
2	Makarona	gram	30	107	120	3.6
3	Oriz	gram	30	109	150	4. 5
4	Sheqer	gram	40	157	100	4
5	Fasule	gram	30	93	200	6
6	Perime	gram	130	27	100	13
7	Fruta	gram	100	42	100	10
8	Vaj	gram	30	270	180	5.4
9	Gjalp	gram	20	152	650	13
10	Mish	gram	70-80	115	700	52.5

11	Djathe	gram	25	40	600	15
12	Recel	gram	20	93	250	5
13	Veze	gram	1	42	12.5	12.5
14	Qumesht	gram	200	98	80	16
15	Patate	gram	200	170	40	8
16	Nenprodukte mishi	gram	30	100	400	12
	Kuota ditore			2712		215.5

Shenim.

Eshte e domosdoshme qe nx.te marre kuoten ditore ne leke dhe ne kalori ,ndersa gramaturat dhe lloji i ushqimit mund te ndryshoje sipas menyve te ndryshme ,sipas cmimeve qe ofrohen nga konkurenca e ne procesin e prokurimeve publike dhe ndikimit te faktoreve te tjere (gramaturat e norma ditore ne pasqyre jane perdorur per efekt planifikimi)

Nr	Emertimi	Kuota financiare ne leke e veshmbathje per nje vit kalendarik
1	Per femijet e arsimit special	7000(shtatmije)leke
	Per nx.qe ndikojne ne nivelin e braktisjes shkollore qe jane rikthyer ne institucionet arsimore	10000(dhjetemije)leke
2	Per nxenesit rom e egjptian	10000(dhjetemije)leke
3	Per jetimet	10000(dhjetemije)leke

Kriteri ekonomik

a)-Nxenesit e arsimit parauniversitar,te cilet ndjekin procesin mesimor ne largesine mbi 5km nga vendbanimi i perhershem i tyre ,qe plotesojne kriterin ekonomik sipas pasqyres Nr.1qe akomodohen ne konvikte publike.

b)-Nxenesit e arsimit parauniversitar te cilet banojne ne zona rurale qe nuk kane shkolle 9-vjeçare brenda rrezes prej 5kmte cilet plotesojne kriterin ekonomik sipas pasqyres Nr.1 qe akomodohen ne konvikte publike.

c)-nxenesit,femije te familjeve ne nevoje ,qe jane regjistruar ne arsimin baze ,por ne pamundesi financiare ,nuk ndjekin arsimin baze.

Kriteri joekonomik.

a)-nxenesit te cilet kane perfituar statusin e jetimit.
b)-nxenesit te cilet kane humbur kujdestarine prinderore me vendim gjykate te formes se prere.
c)-nxenesit te cilet gezojne statusin ligjor te invalidit paraplegjik dhe tetraplegjik,si dhe **nxenes me aftesi te kufizuara ,te vertetuar nga komisioni mjeko-ligjor.**
ç)-nxenesit te cilet gezojne statusin ligjor qe nuk shikojne apo nuk degjojne.
d)-nxenesit femije te personit/personave qe gezojne statusin e invalidit.
e)-nxenesit te cilet jane identifikuar dhe trajtuar si viktima te trafikut te qenieve njerezore dhe qe kane humbur kujdesin prinderor.
ë)-nxenesit femije te policise se shtetit ,Gardes se Republikes,Sherbimit te Kontrollit te Brendshem,,te Sherbimit te Mbrojtjes nga Zjarri dhe Shpetimi,Forcave te Armatosura,Sherbimit Informativ te Shtetitdhe te Policise se Burgjeve te cilet kane humbur jeten ne krye ose per shkak te detyres.
g)-nxenesit me nje prind kur njeri nga prinderit nuk jeton.
Njesite e veteqeverisjes vendore ,per kategorite e nxenesve qe jane regjistruar ne arsimin baze ,por qe ne pamundesi financiare nuk ndjekin arsimin baze dhe per uljen e braktisjes shkollore te arsimit baze ,mund te miratojne dhe te shperndajne bursa nga fondet e veta ose nga fondet buxhetore te perfituara ne formen e transfertes se pakushtezuar.
Tabela e nxenesve te sjella nga drejtoret e shkolleave.

Nr/r	Emer mbiemer	Shkolla	Klasa	Vendbanimi	Kriteri qe ploteson
1	Bujar Din BEZHDILI	Zhabjak	V(pese)	Nj.Adm.Kryevidh	Kriteri ek.pika C Kriteri joek.pika G(me nje prind)
2	Igli Ismet XHANI	Zhabjak	III(trete)	Nj.Adm.Kryevidh	Kriteri joek.pika G(me nje prind)
3	Amelia Flori RRUPLLI	Zhabjak	V(pese)	Nj.Adm.Kryevidh	Kriteri joek.pika C(aft.kufizuar)

CamScanner

4	Kristina Alfred ZERVA	Zhabjak	I(pare)	Nj.Adm.Kyevidh	Kriteri ek.pika C Kriteri joek.pika G(me nje prind)
5	Flavja Fatian ALIU	Vile-Bashtove (vartese Zhabjak)	VI(gjashte)	Nj.Adm.Gose	Kriteri ek.pika C
6	Brikena Tahir ALIU	Vile-Bashtove (vartese Zhabjak)	VII(shtate)	Nj.Adm.Gose	Kriteri ek.pika C
7	Taulant Viktor BARDHI	Vile-Bashtove (vartese Zhabjak)	VII(shtate)	Nj.Adm.Gose	Kriteri ek.pika C
8	Zyra Dritan ÇYÇANI	Vile-Bashtove (vartese Zhabjak)	VIII(tete)	Nj.Adm.Gose	Kriteri joek.pika D
9	Anisa Besnik TAFXHAFA	Georgo Soros	VII(shtate)	Rrogozhine	Kriteri joek.pika C(aft.kufizuar)
10	Klesta Ligorind VERDHA	Spille	II(dyte)	Nj.Adm.Kryevidh	Kriteri joek.pika G(me nje prind)
11	Orgito Arben KACELLI	Q.Gjuzi	VI(gjashte)	Rrogozhine	Kriteri joek.pika A
12	Arbri Beqir VOGLI	Q.Gjuzi	I(pare)	Rrogozhine	Kriteri joek.pika C(aft.kufizuar)
13	Ike Sajmir ÇEKA	Q.Gjuzi	IV(kater)	Nj.Adm.Sinaballaj (Thartor)	Kriteri ek.pika C (nuk ka shkolle brenda rrezes 5km)
14	Engli Sajmir ÇEKA	Q.Gjuzi	VIII(tete)	Nj.Adm.Sinaballaj (Thartor)	Kriteri ek.pika C (nuk ka shkolle brenda rrezes 5km)
15	Nazmi Alket DAJA	Sinaballaj (Vartese.Q.Gjuzi)	III(trete)	Nj.Adm.Sinaballaj (Koçaj)	Kriteri ek.pika C (nuk ka shkolle brenda rrezes 5km)
16	Andrian Alket DAJA	Sinaballaj (Vartese.Q.Gjuzi)	I(pare)	Nj.Adm.Sinaballaj (Koçaj)	Kriteri ek.pika C (nuk ka shkolle brenda rrezes 5km)
17	Andrea Alket DAJA	Sinaballaj (Vartese.Q.Gjuzi))	I(pare)	Nj.Adm.Sinaballaj (Koçaj)	Kriteri ek.pika C (nuk ka shkolle brenda rrezes 5km)
18	Sara Banush JESHIŁI	Q.Gjuzi	VIII(tete)	Nj.Adm.Sinaballaj (Rrostej)	Kriteri ek.pika C (nuk ka shkolle brenda rrezes 5km)
19	Florida Banush JESHILI	Q.Gjuzi	VIII(tete)	Nj.Adm.Sinaballaj (Rrostej)	Kriteri ek.pika C (nuk ka shkolle brenda rrezes 5km)
20	Hekuran Banush JESHILI	Q.Gjuzi	V(pese)	Nj.Adm.Sinaballaj	Kriteri ek.pika C

CamScanner

				(Rrostej)	(nuk ka shkolle brenda rrezes 5km)
21	Blerina Ndriçim DAJA	Sinaballaj (Vartese.Q.Gjuzi)	V(pese)	Nj.Adm.Sinaballaj (Koçaj)	Kriteri ek.pika C (nuk ka shkolle brenda rrezes 5km)
22	Arber Bujar ZHUZHI	Ballaj (vartese Zhabjak)	I(pare)	Nj.Adm.Gose	Kriteri ek.pika C
23	Mikel Ferdinant MEÇJA	Sinaballaj (Vartese.Q.Gjuzi)	VIII(tete)	Nj.Adm. Sinaballaj	Kriteri ek.pika C
24	Hajdi Nazif BENO	Q.Gjuzi	IV(kater)	Nj.Adm.Gose	Kriteri ek.pika C

Shenim.

Familja e nxenesit Arber Bujar ZHUZHI ndihmen ekonomike e merr ne bashkine e Dibres por banon ne fshatin Ballaj Njesia Administrative Gose .

Lista e nxenesve qe kane sjelle drejtoret e shkollave sipas njesive administrative.

1-Njesia administrative Sinaballaj:

1-Ike Sajmir ÇEKA
2-Engli Sajmi Çeka
3-Andrea Alket DAJA
4-Florida Banush JESHILI
5-Blerina ndriçim DAJA
6-Andrian Alket DAJA
7-Nazmi Alket DAJA
8-Sara Banush JESHILI
9-Hekuran Banush JESHILI
10Mikel Ferdinant MEÇAJ

Nxenesit e kesaj njesie administrative nuk kane shkolle 9-vjeçare brenda rrezes prej 5km nga ku jetojne dhe nga momenti ne moment mund te braktisin shkollen .

2-Njesia administrative Gose

1- Flavja Fatian ALIU
2- Brikena Tahir ALIU
3- Taulant Viktor BARDHI
4- Zyra Dritan ÇYÇANI
5-Hajdi Nazif BENO
6-Arber Bujar ZHUZHI

3- Njesia administrative Kryevidh

1- Bujar Din BEZHDILI
2-Amelia Flori RRUPLLI
4- Igli Ismet XHANI
5- Kristina Alfred ZERVA

3-Klesta Ligorind VERDHA

4-Rrogozhine

1- Orgito Arben KACELLI 3-Anisa Besnik TAFXHAFA
2- Arbri Beqir VOGLI

Theksojme

1-Nxenesit: Ike Sajmir Çeka,Engli Sajmir Çeka **i perkasin se njejtes familje**.
Nazmi Alket Daja,Andrian Alket Daja,Andrea Alket Daja **i perkasin se njejtes familje.**
Sara Banush Jeshili,Florida Banush Jeshili,Hekuran Banush Jeshili **i perkasin se njejtes familje**.

2- Nxenesit:
1-Bujar Din BEZHDILI
2-Igli Ismet XHANI
3-Kristina Alfred ZERVA
4-Klesta Ligorind VERDHA

jetojne vetem me nje prind vertetuar nga çertifikata familjare.

3-Nxenesit:
1- Amelia Flori RRUPLLI
2-Anisa Besnik TAFXHAFA
3-Arbri Beqir VOGLI

jane nxenes me aftesi te kufizuara vertetuar nga raporti mjekesor.

4-Nxenesi:
1-Brikena Tahir ALIU

jeton me njerin prind me aftesi te kufizuara vertetuar nga raporti mjekesor.

REPUBLIKA E SHQIPËRISË
BASHKIA RROGOZHINË

5-Nxenesi:

1-Orgito Arben KACELLI

jeton vetem me gjyshin Z.Mahmut Gjuzi vertetuar nga çertifikata familjare sepse i ati ka nderruar jete ndersa e ema ka humbur kontaktet me te birin dhe babain e saj vertetuar edhe nga nje vertetim leshuar nga kryeplaku i lagjes.

Per te zbutur sadopak fenomenin e braktisjes se shkolles kerkojme nga anetaret e keshillit bashkiak qe nxenesit e sjelle nga drejtoret e shkollave t'i akordohen bursa sipas Vendimit nr.666,date 10.10.2019 te Keshillit te Ministrave per Kuotat Financiare te Ushqimit ne Mensa e Kovikte dhe percaktimin e kritereve per perfitimin e bursave e te pagesave per nxenesit e arsimit parauniversitar ne institucionet arsimore publike VKM Nr.511 dt.27.07.2022 per disa ndryshime dhe shtesa ne VKM nr 666 dt.10.10.2019 si dhe duke u mbeshtetur nga shkresa e ardhur me Nr.6470/62prot dhe protokolluar ne Bashkine Rrogozhine me Nr.4240prot date.21.11.2023e cila i akordon Bashkise Rrogozhine 20(njezet)bursa.
Kriteri qe plotesojne nx i keni te shenuara ne tabele.
Bashkangjitur do te gjeni edhe shkresen me Nr.6470prot Dt.16.10.2023 dhe shkresen Nr.6470/62prot Dt.20.11.2023.te dyja te ardhura nga Drejtoria e Buxhetit dhe Menaxhimit Financiar te Ministrise se arsimit si dhe relacionet e derguara nga drejtori i shkolles 9-vjeçare "Qamil Gjuzi"(Sinaballaj)dhe drejtori i shkolles 9-vjecare Zhabjak(Ballaj,Vile-Bashtove) .

Faleminderit!

KRYETARE
Edison SHEMOLLA

Ne mungese dhe me porosi
Nenkryetari Bashkise
Andi PROSHKA

REPUBLIKA E SHQIPËRISË - BASHKIA RROGOZHINË

Nr. 3143 prot
Dt. 17.10.2023

Per dijeni: Kryetari
Për zbatim: Drejtoria Arsimit

REPUBLIKA E SHQIPËRISË
MINISTRIA E ARSIMIT DHE SPORTIT
DREJTORIA E PËRGJITHSHME EKONOMIKE DHE SHËRBIMEVE MBËSHTETËSE
DREJTORIA E BUXHETIT DHE MENAXHIMIT FINANCIAR

Nr. 640 Prot. Tiranë, më 16.10.2023

Lënda: Për planifikimin e numrit të bursave për nxënësit e arsimit parauniversitar, për vitin shkollor 2023-2024.

Drejtuar: **Bashkisë** Rrogozhinë,

Drejtorisë Rajonale të Arsimit Parauniversitar _____,

Të nderuar znj/z.

Ministria e Arsimit dhe Sportit, në zbatim të nenit 58 i Kushtetutës, të nenit 1, nenit 6, si dhe nenit 19, të ligjit nr. 69/2012, "Për sistemin arsimor parauniversitar në Republikën e Shqipërisë", të ndryshuar, për garantimin e të drejtës kushtetuese për arsimim, për funksionimin e sistemit arsimor parauniversitar në synim të plotësimit të objektivave, synime, strategjive e politikat qeveritare, me qëllim që çdo nxënësi i sigurohet e drejta për arsimim cilësor, si dhe shanse të barabarta për arsimim, nga ministria përgjegjëse për arsimin janë planifikuar fonde për bursa ushqimore, financiare për nxënësit, sipas kritereve të përcaktuara në Vendimin nr.666, datë 10.10.2019 të Këshillit të Ministrave "Për kuotat financiare të ushqimit në mensa e konvikte, përcaktimin e kritereve për përfitimin e bursave e të pagesave për nxënësit e arsimit parauniversitar në institucionet arsimore publike", të ndryshuar, përfitojnë bursë:

- **Sipas kriteri ekonomik:** a) nxënësit e arsimit parauniversitar, të cilët ndjekin procesin mësimor në largësinë mbi 5km nga vendbanimi i përhershëm i tyre, që plotësojnë kriterin ekonomik, sipas pasqyrës nr. 1, që i bashkëlidhet këtij vendimi, dhe që akomodohen në konvikte publike; b) nxënësit e arsimit parauniversitar, të cilët banojnë në zonat rurale që nuk kanë shkollë 9- vjeçare brenda rrezes prej 5 km, të cilët plotësojnë kriterin ekonomik, sipas pasqyrës nr. 1, dhe që akomodohen në konvikte publike; c) nxënësit, fëmijë të familjeve në nevojë, që janë regjistruar në arsimin bazë, por në pamundësi financiare, nuk ndjekin arsimin bazë.
- **Sipas kriteri joekonomik:** a) nxënësit, të cilët kanë përfituar statusin e jetimit; b) nxënësit, të cilët kanë humbur kujdestarinë prindërore me vendim gjykate të formës së prerë; c) nxënësit, të cilët gëzojnë statusin ligjor të invalidit paraplegjik dhe tetraplegjik; ç) nxënësit, të cilët gëzojnë statusin ligjor që nuk shikojnë apo nuk dëgjojnë; d) nxënësit, fëmijë të personit/personave që gëzojnë statusin e invalidit; e) nxënësit, të cilët janë identifikuar dhe trajtuar si viktima të trafikut të qenieve njerëzore dhe kanë humbur kujdesin prindëror; ë) nxënësit, fëmijë të punonjësve të Policisë së Shtetit, Gardës së Republikës, Shërbimit të Kontrollit të Brendshëm, të Shërbimit të Mbrojtjes nga Zjarri dhe të Shpëtimit, Forcave të Armatosura, Shërbimit Informativ të Shtetit dhe të Policisë së Burgjeve, të cilët kanë humbur jetën në krye dhe për shkak të detyrës; g) **Nxënësit me një prind, kur njëri prej prindërve nuk jeton.**
- **Për nxënësit dhe mësuesit e institucioneve të arsimit special**. Nxënësit dhe mësuesit e institucioneve të arsimit special, me nevoja të veçanta psiko-sociale, pa konvikt, trajtohen me fonde të buxhetit të shtetit, me një kuotë ushqimore (dreke) me vlerë deri në 150 (njëqind e pesëdhjetë) lekë në ditë, sipas kuotës financiare të përcaktuar në pasqyrën nr. 4, që i bashkëlidhet këtij vendimi.
- **Njësitë e vetëqeverisjes vendore, për kategorinë e nxënësve që janë regjistruar në arsimin bazë, por që në pamundësi financiare nuk ndjekin arsimin bazë**, me qëllim uljen e nivelit të braktisjes shkollore, mund të **miratojnë dhe të shpërndajnë bursa edhe nga fondet e veta ose nga fondet buxhetore të përfituara në formën e transfertës së pakushtëzuar.**

Ndaj sa më sipër kërkojmë nga ana juaj, bashkëpunim dhe bashkërendim të punës ndër-institucional, për shpalljen apo bërjen publike të kërkesave, kritereve, procedurave dhe afateve për aplikim për bursa nga prindërit, familjarët, kujdestarët ligjorë, institucionet e arsimit special, si dhe institucionet arsimore, sipas kritereve të përcaktuara në Vendimin nr.666, datë 10.10.2019 të ndryshuar.
Kërkesa për numrin e bursave, që planifikohet/parashikohet të përfitojnë nxënësit të cilët ndjekin arsimin parauniversitar me kohë të plotë në institucionet arsimore publike, për vitin shkollor 2023-2024 duhet të dërgohet zyrtarisht **në Ministrinë e Arsimit dhe Sportit, jo më vonë se data 31 Tetor 2023**.

Duke ju falënderuar për bashkëpunimin,

SEKRETAR I PËRGJITHSHËM

Erzen Tola



CamScanner

REPUBLIKA E SHQIPËRISË

MINISTRIA E ARSIMIT DHE SPORTIT

DREJTORIA E PËRGJITHSHME EKONOMIKE DHE SHËRBIMEVE MBËSHTETËSE

DREJTORIA E BUXHETIT DHE MENAXHIMIT FINANCIAR

Nr.6476 Prot. Tiranë, më 20.11.2023

Lënda: Dërgohet plani i numrit të bursave për nxënësit që cilët ndjekin studimet në institucionet arsimore publike të arsimit parauniversitar, për vitin shkollor 2023-2024.

Drejtuar; **Bashkisë** _____,
Drejtorisë Rajonale të Arsimit Parauniversitar _____,

Të nderuar znj/z.

Në zbatim të Vendimit nr.666, datë 10.10.2019 të Këshillit të Ministrave "Për kuotat financiare të ushqimit në mensa e konvikte, përcaktimin e kritereve për përfitimin e bursave e të pagesave për nxënësit e arsimit parauniversitar në institucionet arsimore publike", të ndryshuar, Ministria e Arsimit dhe Sportit, me qëllim që çdo nxënësi i sigurohet e drejta për arsimim cilësor, si dhe shanse të barabarta për arsimim arsimit bazë për nxënësit që ndjekin mësimin me kohë të plotë në institucionet arsimore publike të arsimin parauniversitar, që plotësojnë kriteret sa vijon janë parashikuar bursa ushqimore/financiare.

Kriteri ekonomik: a) nxënësit e arsimit parauniversitar, të cilët ndjekin procesin mësimor në largësinë mbi 5km nga vendbanimi i përhershëm i tyre, që plotësojnë kriterin ekonomik, sipas pasqyrës nr.1, që i bashkëlidhet këtij vendimi, **dhe që akomodohen në konvikte publike**; b) nxënësit e arsimit parauniversitar, të cilët banojnë në zonat rurale që nuk kanë shkollë 9- vjeçare brenda rrezes prej 5 km, të cilët plotësojnë kriterin ekonomik, sipas pasqyrës nr.1, që **akomodohen në konvikte publike**, **c)** nxënësit, fëmijë të familjeve në nevojë, që janë regjistruar në arsimin bazë, por në pamundësi financiare, nuk ndjekin arsimin bazë.

Kriteri joekonomik: a) nxënësit, të cilët kanë përfituar statusin e jetimit; b) nxënësit, të cilët kanë humbur kujdestarinë prindërore me vendim gjykate të formës së prerë; c) nxënësit, të cilët gëzojnë statusin ligjor të invalidit paraplegjik dhe tetraplegjik, si dhe nxënësit me aftësi të kufizuara, të vërtetyar nga komisioni mjeko-ligjor; ç) nxënësit, të cilët gëzojnë statusin ligjor që nuk shikojnë apo nuk dëgjojnë; d) nxënësit, fëmijë të personit/personave që gëzojnë statusin e invalidit; e) nxënësit, të cilët janë identifikuar dhe trajtuar si viktima të trafikut të qenieve njerëzore dhe kanë humbur kujdesin prindëror; ë) nxënësit, fëmijë të punonjësve të Policisë së Shtetit, Gardës së Republikës, Shërbimit të Kontrollit të Brendshëm, të Shërbimit të Mbrojtjes nga Zjarri dhe të Shpëtimit, Forcave të Armatosura, Shërbimit Informativ të Shtetit dhe të Policisë së Burgjeve, të cilët kanë humbur jetën në krye dhe për shkak të detyrës; g) Nxënësit me një prind, kur njëri prej prindërve nuk jeton.

Ndaj sa më sipër, mbështetur në kërkesën tuaj për numrin e nxënësve që ndjekin arsimin parauniversitar me kohë të plotë në institucionet arsimore publike dhe që parashikohet të përfitojnë bursa/ kuotat financiare të ushqimit në mensa e konvikte, ju dërgojmë numrin bursave të miratuara, për vitin shkollor 2023-2024, _____ bursa.

Njësitë e vetëqeverisjes vendore, për kategorinë e nxënësve që janë regjistruar në arsimin bazë, por që në pamundësi financiare nuk ndjekin arsimin bazë dhe për uljen e braktisjes shkollore të arsimit bazë, mund të miratojnë dhe të shpërndajnë bursa edhe nga fondet e veta ose nga fondet buxhetore të përfituara në formën e transfertës së pakushtëzuar.

SEKRETAR I PËRGJITHSHËM

Erzen TOLA

. R E P U B L I K A E SH Q I P Ë R I S Ë
. BASHKIA RROGOZHINË .
DREJTORIA E FINANCES DHE SHERBIMIT SOCIAL

Nr. 4512 **Prot.** **Rrogozhinë,më** 20.12. **2023**

Projekt-vendim

"Për miratimin e fondit të akorduar nga Këshilli i Ministrave për shlyerjen e detyrimeve të prapambetura"

Në zbatim te Aktit Normativ Nr. 6, datë 14.12.2023 "Per disa ndryshime dhe shtesa ne ligjin nr.84/2022, "Per Buxhetin e vitit 2023",te ndryshuar ,Te udhezimit nr.9, date 20.03.2018, te , "Per procedurat standarte te zbatimit te buxhetit",te ndryshuar dhe shkreses Nr.22656/6 Prot, date 20.12.2023 jane alokuar fonde për Bashkitë ,përgjithësisht për shlyerjen e detyrimeve të prapambetura.

Për këto arsye i Propozojmë Këshillit Bashkiak.

Të vendosi :

1.Miratimin e fondit të akorduar nga Këshilli i Ministrave për shlyerjen e detyrimeve të prapambetura. Më konkretisht fondi i akorduar është në shumën 21,302,000
(Njezet e njemilion e treqind e dymije) lekë.

2.Ideja e këtyre fondeve ka për qëllim shlyerjen e atyre detyrimeve të cilat vërtetohen se kanë dokumentacion të plotë dhe janë të parat në kohë si afat i plotësimit të praktikave. Dmth do likujdohen detyrimet më të vjetra në kohë.

3.Sipas tabelave bashkëngjitur këtij Projekt- Vendimi ne kemi bërë shpërndarjen e fondeve kryesisht në ato programe ku edhe detyrimet në kohë janë sipas kërkesave të Aktit Normativ.

4.Pas miratimit nga ana e Këshillit Bashkiak ky material i kalon Degës së Thesarit Kavajë e cila çel fondet sipas tabelave të paraqitura dhe atëhërë ne proçedojmë me likudimet e faturave për detyrimet e prapambetura më të vjetra në kohë.

Shtohet - 00/1110/01/2310000 -- 21,302,000 lek

KRYETARI
Edison MIHOLLA

Adresa: Bashkia Rrogozhinë, Lagja Nr. 1, Rruga e Kavajës, Blloku "12 Shtatori" Email:brrogozhine@gmail.com

REPUBLIKA E SHQIPËRISË
MINISTRIA E FINANCAVE DHE EKONOMISË
DREJTORIA E PËRGJITHSHME E BUXHETIT
DREJTORIA E FINANCAVE VENDORE

Nr.22656/Prot
6

Tiranë, më 20/12/2023

Lënda: Mbi zbatimin e Aktit Normativ nr.6, datë 14.12.2023

DEGËS SË THESARIT_____

DREJTORISË SË PËRGJITHSHME TË THESARIT

BASHKISË_____

Në zbatim të Aktit Normativ nr.6, datë 14.12.2023 "Për disa ndryshime dhe shtesa në ligjin nr.84/2022, "Për buxhetin e vitit 2023", të ndryshuar, të udhëzimit të Ministrit të Financave nr.9, datë 20.03.2018 "Për procedurat standarte të zbatimit të buxhetit", të ndryshuar, ju dërgojmë detajimin e shtesës së fondeve për njësitë e vetëqeverisjes vendore në transfertën e pakushtëzuar të përgjithshme, sipas tabelës bashkëlidhur, në lekë. Ju bëjmë me dije se, kjo transfertë në radhë të parë përdoret për shlyrjen e detyrimeve të prapambetuara dhe pasi të jenë shlyer detyrimet përdoret për shpenzime të tjera. Kjo transfertë nuk përdoret për shpenzimet e rindërtimit.

Duke ju falënderuar për bashkëpunimin,

SEKRETAR I PËRGJITHSHËM

REPUBLIKA E SHQIPËRISË
MINISTRIA E FINANCAVE DHE EKONOMISË
TIRANË

CamScanner

Tab.3 - Transferta e pakushtëzuar për bashkitë për vitin 2023

Në mijë lekë

Nr.	Bashkitë	Transferta e pakushtëzuar e përgjithshme 2023	Shtesë me AN "Transferta e pakushtëzuar e përgjithshme"
1	Belsh	146,874	17,802
2	Berat	369,888	44,833
3	Bulqizë	314,519	38,122
4	Cërrik	178,016	21,577
5	Delvinë	77,980	9,452
6	Devoll	230,606	27,951
7	Dibër	492,910	59,744
8	Divjakë	253,771	30,759
9	Dropull	95,653	11,594
10	Durrës	1,053,486	127,690
11	Elbasan	839,574	101,762
12	Fier	738,018	89,453
13	Finiq	143,898	17,441
14	Fushë Arrëz	93,105	11,285
15	Gjirokastër	253,364	30,709
16	Gramsh	257,193	31,174
17	Has	171,207	20,752
18	Himarë	143,281	17,367
19	Kamëz	631,797	76,578
20	Kavajë	271,647	32,926
21	Këlcyrë	72,250	8,757
22	Klos	166,388	20,167
23	Kolonjë	143,571	17,402
24	Konispol	73,959	8,964
25	Korçë	532,062	64,490
26	Krujë	348,047	42,186
27	Kuçovë	201,616	24,437
28	Kukës	382,071	46,310
29	Kurbin	279,514	33,879
30	Lezhë	406,808	49,308
31	Libohovë	49,114	5,953
32	Librazhd	330,723	40,086
33	Lushnje	500,773	60,697
34	Malësi e Madhe	350,042	42,428
35	Maliq	359,341	43,555
36	Mallakastër	188,513	22,849
37	Mat	224,224	27,178
38	Memaliaj	123,853	15,012
39	Mirditë	238,153	28,866
40	Patos	154,219	18,692
41	Peqin	161,373	19,560
42	Përmet	140,283	17,003
43	Pogradec	432,109	52,375
44	Poliçan	117,328	14,221
45	Përrenjas	207,978	25,208
46	Pukë	132,140	16,016

CamScanner

Tab.3 - Transferta e pakushtëzuar për bashkitë për vitin 2023

Në mijë lekë

Nr.	Bashkitë	Transferta e pakushtëzuar e përgjithshme 2023	Shtesë me AN "Transferta e pakushtëzuar e përgjithshme"
47	Pustec	41,721	5,057
48	Roskovec	132,831	16,100
49	Rrogozhinë	175,753	21,302
50	Sarandë	161,021	19,517
51	Selenicë	205,226	24,875
52	Shijak	170,327	20,645
53	Shkodër	792,748	96,087
54	Skrapar	146,455	17,751
55	Tepelenë	99,757	12,091
56	Tiranë	3,008,634	0
57	Tropojë	244,679	29,657
58	Dimal	164,070	19,886
59	Vau i Dejës	267,764	32,455
60	Vlorë	674,396	81,742
61	Vorë	150,689	18,265
Totali		**19,509,311**	**2,000,000**

Shënim: Bashkia Tiranë nuk përfshihet në shpërndarjen e transfertës së pakushtëzuar të pë

CamScanner

REPUBLIKA E SHQIPËRISË
BASHKIA RROGOZHINË

Nr 4530 Prot. Rrogozhinë më ,22 / 12 / 2023

PROJEKT- VENDIM

Nr._____ datë ____/____/ 2023

"Për Miratimin e Hartës së Plazhit Spille & Vilbashtovë, Bashkia Rrogozhinë, në zbatim të VKM , Nr.171 datë, 27.03.2019, Për Miratimin e Rregullores " Për Kushtet dhe Kriteret e Ushtrimit të Veprimtarisë së Stacionit të Plazhit" i ndryshuar.

Bazuar ne ligjin 139 /2015 "Per Veteqeverisjen Vendore", në zbatim të nenit 4 , te rregullores se miratuar me: *VKM-ne , Nr.171 date, 27.03.2019, Per Miratimin e Rregullores" Per Kushtet dhe Kriteret e Ushtrimit te Veprimtarise se Stacionit te Plazhit", i ndryshuar, Bashkia Rrogozhine ne bashkepunim me Drejtorine e Pergjithshme Detare dhe Ministrine e Turizmit dhe Mjedisit, pergatisin harten per plazhet e lejuara.*

Drejtoria e Politikave Urbane, pranë Bashkisë Rrogozhinë me propozim të Kryetarit të Bashkisë:

PROPOZOJNË:

1.Miratimin e hartës së Plazhit Spille & Vilbashtovë, si plazh i lejuar sipas, *VKM , Nr.171 datë, 27.03.2019, Per Miratimin e Rregullores " Për Kushtet dhe Kriteret e Ushtrimit të Veprimtarisë së Stacionit të Plazhit", me kordinata të përcaktuara në shtojcën 1 të Listës së Plazheve të Lejuara.*

2.Ngarkohet Drejtoria Juridike, Drejtoria Politikave Urbane dhe Drejtoria e të Ardhurave dhe Zhvillimit Ekonomik, për zbatimin e këtij vendimi.

Drejtoria Politikave Urbane

Ing.Geraldo Gjini

KRYETAR:
Edion MEMOLLA

REPUBLIKA SHQIPËRISË - BASHKIA RROGOZHINË

RELACION SHPJEGUES

Drejtuar Këshillit Bashkiak Rrogozhinë, në lidhje me miratimin e hartës së plazheve të lejuara. Bazuar në ligjin 139 /2015 "Për Vetëqeverisjen Vendore" dhe në zbatim të nenit 4, të rregullores së miratuar me: ***VKM-në, Nr.171 datë, 27.03.2019, Për Miratimin e Rregullores" Për Kushtet dhe Kriteret e Ushtrimit të Veprimtarisë së Stacionit të Plazhit",***

Harta e përgjithshme për plazhet e lejuara (neni 4 i rregullores si më poshtë vijon):

1. Njësitë e vetëqeverisjes vendore, në bashkëpunim me Drejtorinë e Përgjithshme Detare dhe Ministrinë përgjegjëse për turizmin, përgatisin hartën e përgjithshme për plazhet e lejuara. Kjo hartë përmban, si më poshtë vijon:

a) hapësirat e plazhit për të ushtruar veprimtari si stacion plazhi;

b) hapësirat e plazhit publik;

c) vendndodhjen e kullave dhe pikave të vrojtimit;

ç) zonën e çadrave;

d) zonën e shërbimeve;

dh) hapësirën ujore të lejuar për notim (zonë e rrethuar me bova);

e) vendbazimet e mjeteve lundruese dhe korridoret e lëvizjes së tyre;

ë) zonat rekreative etj.

2. Ndarja e sipërfaqes së plazhit të lejuar si plazh privat/publik do të bëhet proporcionalisht, sipas raportit 70% me /30% dhe në mënyrë perpendikulare me vijën bregdetare. Hapësira e çdo plazhi publik ose privat) kufizohet me vijën bregdetare.

3. Harta e përgjithshme hartohet nga një grup pune i drejtuar nga njësia e vetëqeverisjes vendore përkatëse, në përbërje të së cilës ka përfaqësues nga ministria përgjegjëse për turizmin dhe Drejtoria e Përgjithshme Detare dhe miratohet, me vendim të këshillit bashkiak.

4. Njësitë e vetëqeverisjes vendore, deri në datën 31 mars, të çdo viti, duhet të kenë lidhur të gjitha kontratat e qirasë për përdorimin e plazheve. Plazhet për të cilat nuk është lidhur kontratë deri në këtë datë, do të funksionojnë si plazhe publike.

Duke u nisur nga kerkesat e subjekteve te interesuara per marrjen me qera te hapesirave te menaxhueshme bregdetare si dhe nga domosdoshmëria për të bërë azhornimet përkatëse në hartën dhe tabelën e të dhënave të hartës në formatin shpf, kete vit specialistët e Drejtorisë së

Politikave Urbane në bashkërendim edhe me Ministrine e Turizmit dhe Mjedisit përgatitën hartën e azhornuar për menaxhimin e zonës bregdetare përgjatë sezonit turistik 2024.

Si detyrim ligjor, kërkohet nga ana e Këshillit Bashkiak, miratimi i kësaj harte, bazuar ne , *VKM-në Nr.171 datë, 27.03.2019, Për Miratimin e Rregullores" Për Kushtet dhe Kriteret e Ushtrimit te Veprimtarisë së Stacionit të Plazhit" dhe* shtojcen 1 të ketij Vendimi, me kordinata të percaktuara për Plazhin e Spillesë dhe të Vilë-Bashtovës si më poshtë:

- Bashkëlidhur Vendimit gjeni në fragmente të formatit A4 hartën për stacionet e plazheve në bashkinë Rrogozhinë për sezonin turistik 2024

SHTOJCA 1 LISTA E PLAZHEVE KORDINATAT

Plazhi i Spillesë
- Veri 454070.399 ; 4553857.892
- Jug 454058.631 ; 4547369.192

Plazhi i Vile-Bashtovës
- Veri 454041.831 ; 4547318.232
- Jug 453446.971 ; 4545944.692

Drejtoria Politikave Urbane
Ing.Geraldo Gjini

KRYETAR
Edison MEMOLLA

HARTA E STACIONEVE TE PLAZHEVE PER SEZONIN TURISTIK 2024

PLAZHI 'SPILLESE'
dhe
'VILE BASHTOVES'

BASHKIA
RRROGOZHINË

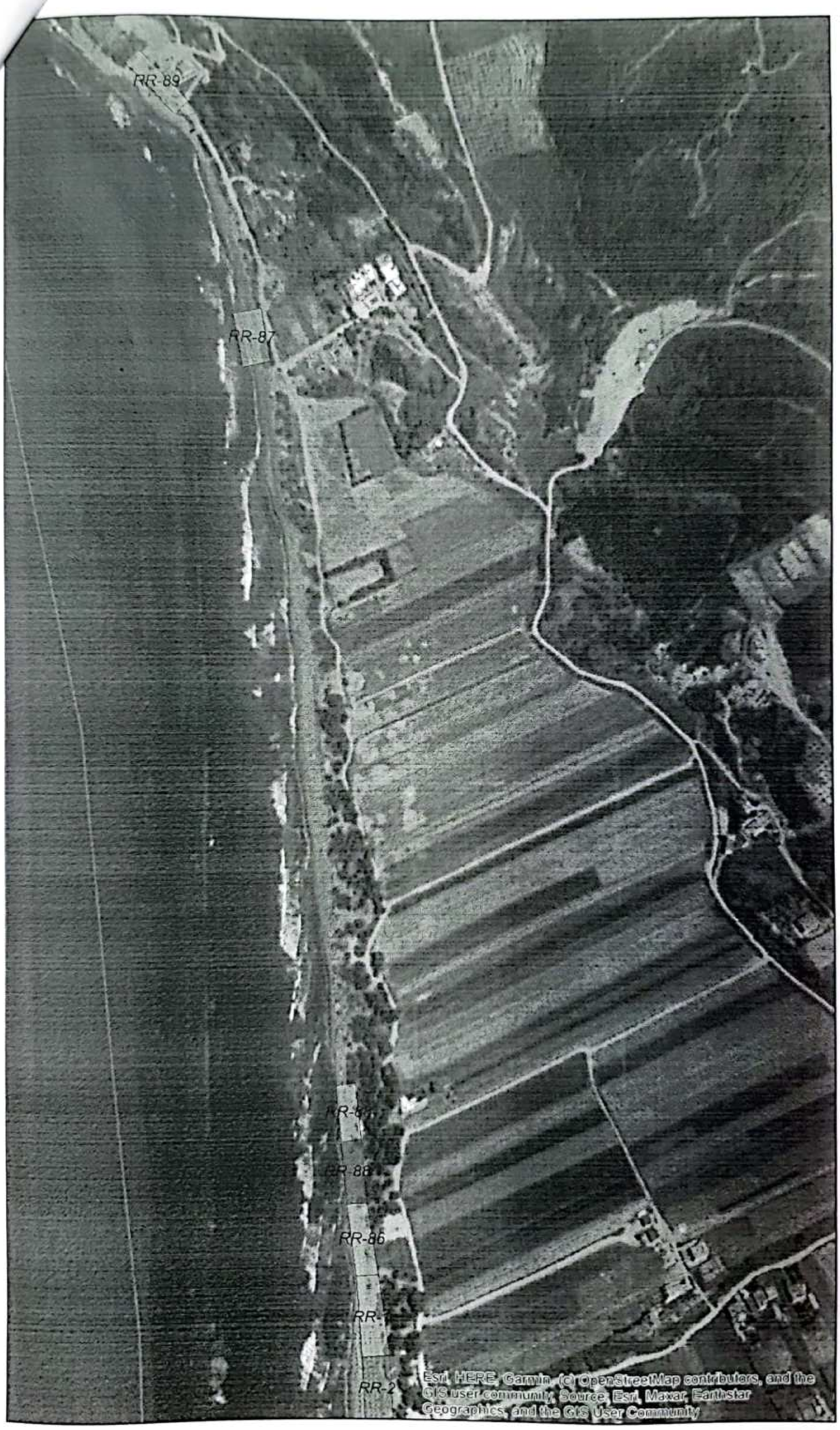

N

Legend
Mole_Mjekesh_Lundruese_2024
Distanca_Notim_2024
RR-Parcelat_2024
Tipologjia
E MENAXHUAR
KONTRATE
PUBLIKE

1 centimeter = 50 meters

CamScanner

HARTA E STACIONEVE TE PLAZHEVE PER SEZONIN TURISTIK 2024

PLAZHI 'SPILLESE'
dhe
'VILE BASHTOVES'

BASHKIA
RROGOZHINË

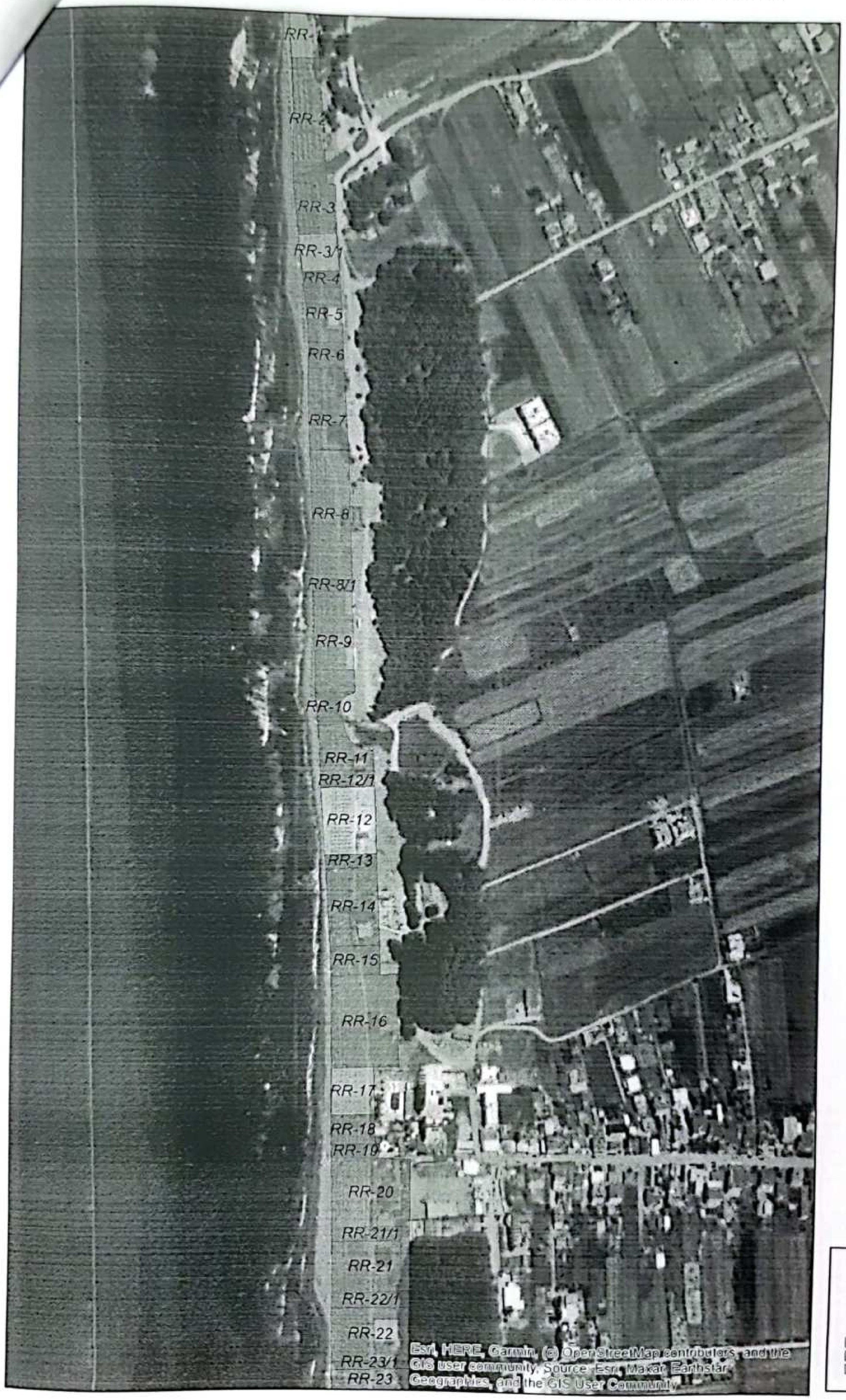

1 centimeter = 50 meters

HARTA E STACIONEVE TE PLAZHEVE PER SEZONIN TURISTIK 2024

PLAZHI 'SPILLESE'
dhe
'VILE BASHTOVES'

BASHKIA
RROGOZHINË



1 centimeter = 50 meters

HARTA E STACIONEVE TE PLAZHEVE PER SEZONIN TURISTIK 2024

PLAZHI 'SPILLESE'
dhe
'VILE BASHTOVES'

BASHKIA
RROGOZHINË

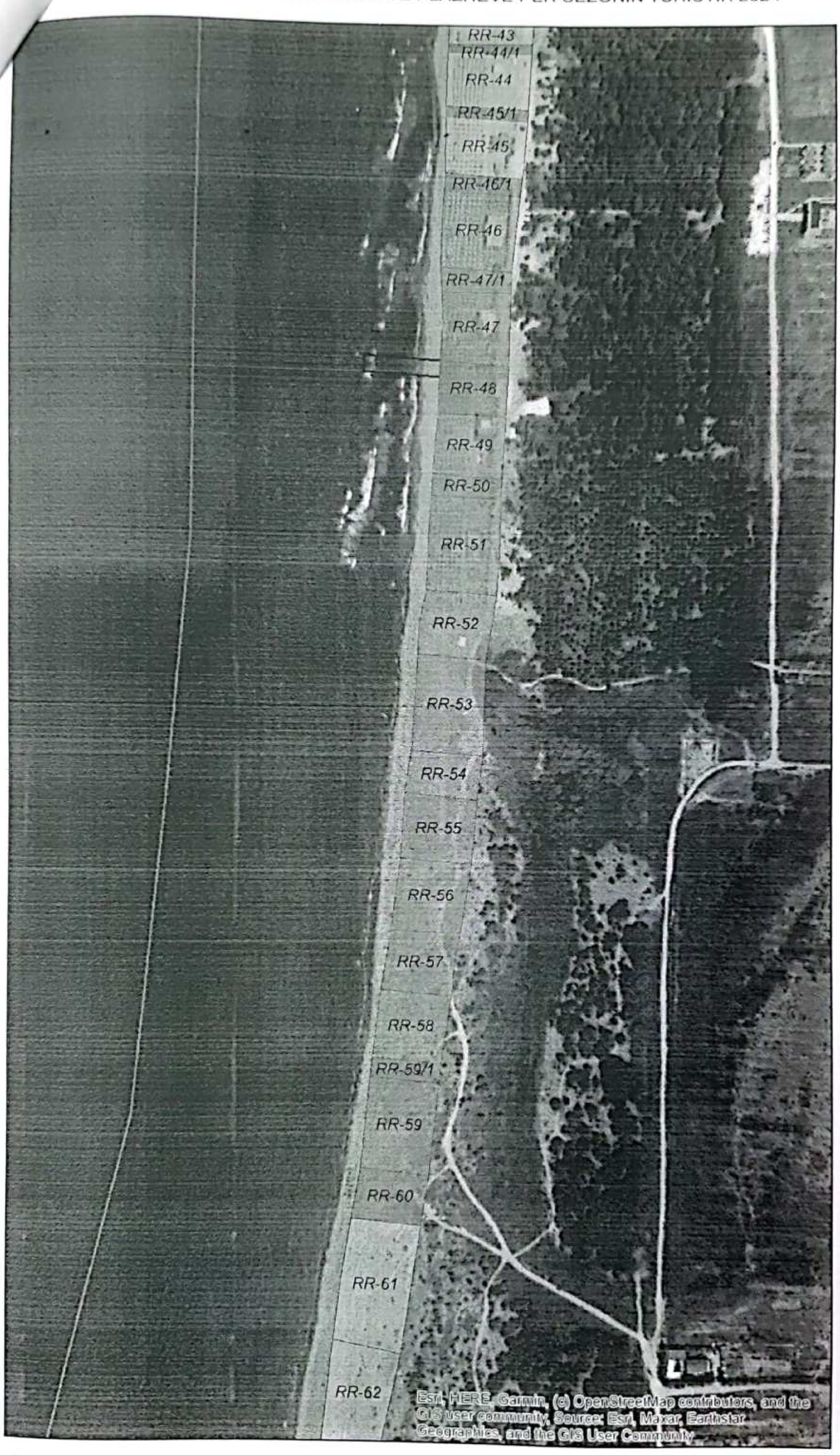

1 centimeter = 50 meters

HARTA E STACIONEVE TE PLAZHEVE PER SEZONIN TURISTIK 2024

PLAZHI 'SPILLESE'
dhe
'VILE BASHTOVES'

BASHKIA
RROGOZHINË

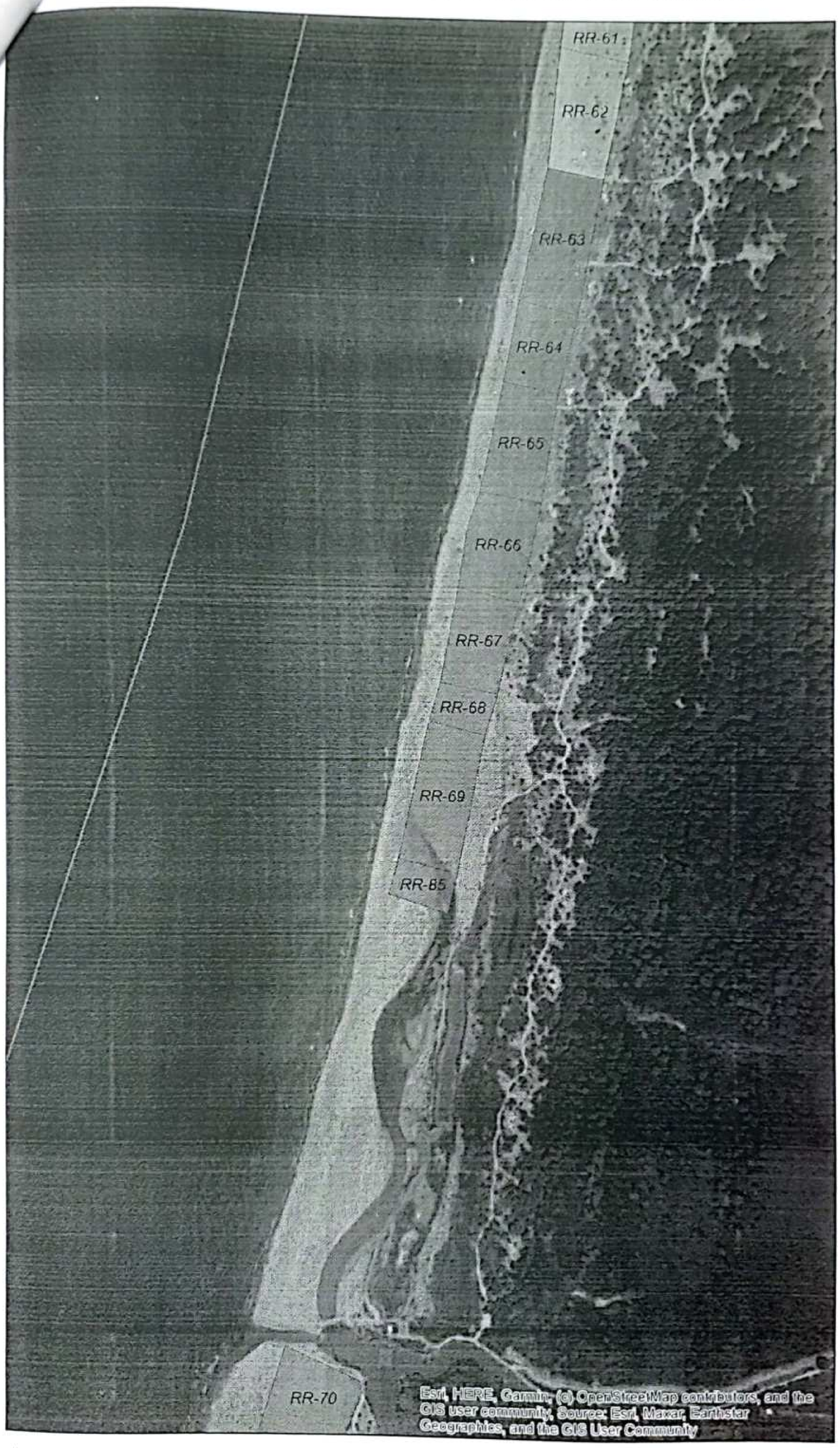

1 centimeter = 50 meters

HARTA E STACIONEVE TE PLAZHEVE PER SEZONIN TURISTIK 2024

PLAZHI 'SPILLESE'
dhe
'VILE BASHTOVES'

BASHKIA
RROGOZHINË



1 centimeter = 50 meters

HARTA E STACIONEVE TE PLAZHEVE PER SEZONIN TURISTIK 2024

PLAZHI 'SPILLESE'
dhe
'VILE BASHTOVES'

BASHKIA
RROGOZHINË

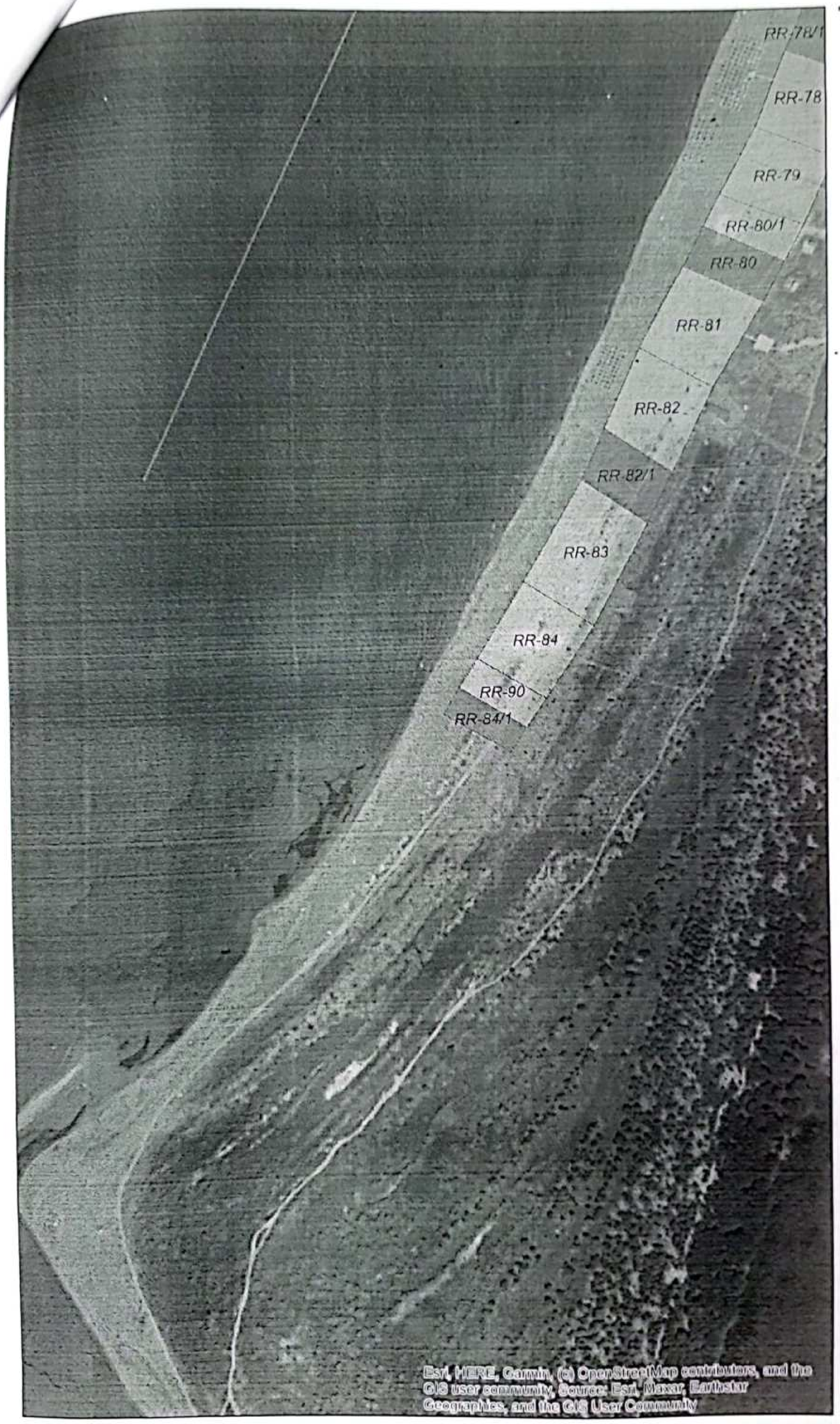

1 centimeter = 50 meters

REPUBLIKA E SHQIPËRISË
BASHKIA RROGOZHINË
SEKTORI JURIDIK

Nr 4435 prot. Rrogozhinë më 14.12.2023.

Relacion për miratimin e Projekt--Vendimit

Nr _____ datë _____ _____2023.

PËR

PËR NJË NDRYSHIM NË V.K.B Nr.19, DATË 19.09.2013 PËR FILLIMIN E PROCESIT ZGJEDHOR PËR ZGJEDHJEN E STRUKTURAVE KOMUNITARE NË FSHAT

Objekti i Projekt–Vendimit "PËR NJË NDRYSHIM NË V.K.B Nr.19, DATË 19.09.2013 PËR FILLIMIN E PROCESIT ZGJEDHOR PËR ZGJEDHJEN E STRUKTURAVE KOMUNITARE NË FSHAT PËR FILLIMIN E PROCESIT ZGJEDHOR PËR ZGJEDHJEN E STRUKTURAVE KOMUNITARE NË FSHAT"

Drejtuar: Këshillit Bashkiak Rrogozhinë

Baza ligjore: Ligji Nr.139/2015 Neni 49 gërma"dh" Për Vetqeverisjen Vendore"
,i ndryshuar
Ligji Nr .115/2014 "Për Ndarjen Admininistrative Territoriale të RSh"
V.K.B Nr. 19 datë 19.09. 2023 "PËR FILLIMIN E PROCESIT ZGJEDHOR PËR ZGJEDHJEN E STRUKTURAVE KOMUNITARE NË FSHAT"
V.K.B Nr 31.datë 22.11.2023 "Për deklarimin e mbarimit …të mandatit këshilltarit Z.Bajazit THAÇI",

Në zbatim të V.K.B Rrogozhinë Nr.19 datë 19.09.2023 "Për fillimin e procesit zgjedhor për zgjedhjen e strukturave komunitare në fshat: në Nj Ad Kryevidh është zhvilluar procesin i zgjedhjeve të strukturës komunitare në fshat.
Mbështetur në V.K.B. Rrogozhinë Nr. 19.datë 19.09.2023 Nj.Ad Kryevidh ka këto fshatra për të zgjedhur strukturën komunitare.

1. Kryevidh.
2. Rreth- Greth.
3. Ballaj.
4. Domën.
5. Kazie.
6. Sharrdushk.
7. Greth i Mesëm.
8. Stërbeg.

9. Zhabjak.
10. Patk – Milot.
11. Spelle.
12. Spanesh.

Nj Ad Kryevidh me shkresë Nr.447 prot datë 05.12.2023 e protokolluarr në bashki me Nr 4382 prot datë 11.12.2023 ka depozituar process- verbalet e mbedhjeve të fshatrave ku kanë përfunduar procesi zgjedhor,ku janë zgjedhur si kryesia dhe kryetari i fshatit si më poshtë.

1.Kryevidh.
2.Rreth- Greth
3 Ballaj.
4.Domën.
5.Kazie.
6.Sharrdushk.
7.Greth i Mesëm.
8.Stërbeg.
9.Zhabjek.
10.Patk – Milot.
11.Spille.

Procesi zgjedhor për zgjedhjen e kryesisë dhe të kryetarit të fshatit **Spanesh** nuk është zhvilluar pasi përfaqësuesit të këshiilit bashkiak,të ndjerit Bajazit Thaci i ka mbaruar mandate i këshilltarit referuar V.K.B Rrogozhinë Nr.31 date 22.11.2023.

Dukë qenë se i ndjeri Bajazit Thaci e ka humbur mandatin e këshilltarit bashkiak dhe në V.K.B Rrogozhinë Nr 19 datë 19.09.2023. është caktuar përfaqësues i këshillit për monitorimin e zhvillimin e procesit të zgjedhjes së strukturës kominitarë në fshat në Nj.Ad Kryevidh i kërkojmë këshillit të bashkisë Rrogozhinë zëvëndësimin e përfaqësuesit tuaj që do të mbikqyrë procesin e zgjedhjeve për strukturës kominitare ë fshatit Spanesh të Nj.Ad Kryevidh.

Mbështetur në referencat lidhore të përshkruara më lart dhe situatës së krijuar pas humbjes së mandatit të këshilltarit të ndjerit Bajazit THAÇI bashkia Rrogozhinë i kërkon këshillit të bashkisë miratimin e projekt- vendimit për zëvëndësimin ë përfaqësuesit tuaj dhe më pas të zhvillohet procesi zgjedhor për zgjedhjen e strukturës komunitate të fshati Spanesh të Nj.Ad Kryevidh.,.

KRYETARI
Edison MUMOLLA

Adresa: Bashkia Rrogozhinë, Lagja Nr. 1, Rruga e Kavajës, Blloku "12 Shtatori"

Tel.fax: 0577 220-31

REPUBLIKA E SHQIPËRISË
BASHKIA RROGOZHINË
KËSHILLI BASHKIAK

Nr.4250 Prot. Rrogozhinë, më 21.11.2023

PROJEKT - VENDIM
Nr. ,datë .11.2023

MBI NJË SHTESË NË VENDIMIN E KËSHILLIT BASHKIAK NR.8, DATË 30.06.2023 "PËR MIRATIMIN E KOMISIONEVE TË PËRHERSHME TË KËSHILLIT BASHKIAK RROGOZHINË"

Në mbështetje të nenit 8 pika 2, nenit 9, pika 1, nënpika1.1, gërma "b", nenit 54 gërma "a", të nenit 55 pika 3, të Ligjit Nr.139/2015, datë 17.12.2015 " Për vetëqeverisjen vendore " i ndryshuar, Vendimit të Këshillit të Ministrave nr.450, datë 26.07.2018 për "Bashkërendimin dhe Koordinimin e Proçesit të Integrimit Evropian ndërmjet Qeverisjes Qëndrore dhe Njësive të Vetëqeverisjes Vendore", Rregullores "Për organizmin dhe funksionimin e Këshillit Bashkiak Rrogozhinë", mbi bazë të propozimeve të bëra nga Këshilltarët dhe grupet politike, Këshilli Bashkiak,

T Ë V E N D O S I :

1. Pas pikës 6 të Vendimit të Këshillit Bashkiak Nr.8, datë 30.06.2023 "Për miratimin e komisioneve të përhershme të Këshillit Bashkiak Rrogozhinë", shtohet pika 7, me këtë përbërje :

   7. Komisioni i Integrimit Europian

   - Kryetar
   - Zëvendëskryear
   - Anëtar
   - Anëtar
   - Anëtar

2. Ngarkohet për zbatimin e këtij vendimi Këshilli Bashkiak Rrogozhinë.

REPUBLIKA E SHQIPËRISË
BASHKIA RROGOZHINË
KËSHILLI BASHKIAK

Ky projekt-vendim pas miratimit në Këshill hyn në fuqi sipas përcaktimeve të pikës 6 të nenit 55 të Ligjit Nr.139/2015 "Për vetëqeverisjen vendore", i ndryshuar dhe pas Konfirmimit Ligjor nga ana e Prefektit të Qarkut Tiranë.

KRYETARE E KËSHILLIT

MUKADES GIXHARI

Adresa: BashkiaRrogozhinë, Lagja Nr. 1, Rruga e Kavajës, Blloku "12 Shtatori" Email:brrogozhine@gmail.com

REPUBLIKA E SHQIPËRISË
BASHKIA RROGOZHINË
KËSHILLI BASHKIAK

Nr.4250 Prot.

Rrogozhinë, më 21.11.2023

RELACION

Për projektvendimin, "Mbi një shtesë në vendimin e Këshillit Bashkiak Nr.8, datë 30.06.2023 'Për miratimin e Komisioneve të përhershme të Këshillit Bashkiak Rrogozhinë' "

DREJTUAR : KËSHILLIT BASHKIAK RROGOZHINË

Të nderuar anëtarë të Këshillit Bashkiak,

Në mbështetje të ligjit nr.139/2015 datë 17.12.2015 "Për vetëqeverisjen vendore" i ndryshuar, Vendimit të Këshillit të Ministrave nr.450, datë 26.07.2018 për "Bashkërendimin dhe Koordinimin e Proçesit të Integrimit Evropian ndërmjet Qeverisjes Qëndrore dhe Njësive të Vetëqeverisjes Vendore" duke u nisur dhe nga thirrja e ardhur nga Shoqata për Autonomi Vendore mbi rëndësinë e ngritjes së Komisionit të Integrimit Europian në strukturat e Bashkisë, po ju sjellim për miratim projektvendimin, "Mbi një shtesë në vendimin e Këshillit Bashkiak Nr.8, datë 30.06.2023 'Për miratimin e Komisioneve të përhershme të Këshillit Bashkiak Rrogozhinë' ".

Misioni i Komisionit të Integrimit Europian.

1.Të mbështesë dhe koordinojë strukturat e bashkisë, në realizimin e reformave për përmbushjen e detyrimeve që rrjedhin nga proçesi i anëtarsimit në BE. Të monitoroj programimin dhe zbatimin me efiçencë të gjithë financimeve në kuadër të programeve të BE-së dhe donatorëve të tjerë,nga të cilat përfiton bashkia.

2. Komisioni merr në shqyrtim raportin e vlerësimit të përformancës së bashkive në procesin e integrimit evropian cili hartohet dhe raportohet çdo vit kalendarik.

3. Këshilltarët janë pjesë e aktiviteteve që Kryetari i Bashkisë me mbështetjen e struktures së Integrimit Europian organizojnë në Bashki, në bashkëpunim me strukturat e qeverisë qëndrore, Delegacionin e BE në Tiranë si dhe përfaqësitë e vendeve anëtare të BE-së.

CamScanner

4. Këshilltarët njihen me ecurinë e projekteve të financuara nga fondet e BE-së, të cilat janë pjesë e projekteve të bashkisë dhe donatorëve të tjerë, nëpërmjet raporteve të përgatitura 2 herë në vit nga administrata e bashkisë.

5. Këshilltarët mund të kërkojnë një seancë konsultimi më të gjithë aktorët lokalë dhe Kryetarin e Bashkisë për të diskutuar rezultat mbi performancën e bashkisë bazuar në vlerësimin vjetor të performancës së bashkive në procesin e integrimit evropian, si dhe masat që duhet të ndërmerren për ato aspekte të vlerësimit ku Bashkia duhet të përformojë më mirë.

6. Struktura e këtij Komisioni është menduar të jetë me 5 anëtarë (Kryetar, zëvendëskryetar dhe 3 anëtarë), të cilët do zgjidhen me shumicë votash në bazë të propozimeve të grupeve politike dhe konsensusit mes këshilltarëve.

Për sa më lart kërkojmë miratimin e këtij projektvendimi nga Këshilli Bashkiak për të bërë të mundur përfshirjen edhe të Këshillit Bashkiak Rrogozhinë në proceset e integrimit europian.

Duke ju falenderuar për mirëkuptimin.

KRYETARE E KËSHILLIT
MIRADES OLIXHARI

REPUBLIKA E SHQIPËRISË
BASHKIA RROGOZHINË
KËSHILLI BASHKJAK

Nr. 4521 Prot.

Rrogozhinë, më 21.12.2023

PROJEKT - VENDIM
Nr. ,datë .12.2023

PËR MIRATIMIN E PROGRAMIT TË PUNËS TË KËSHILLIT BASHKIAK RROGOZHINË PËR VITIN 2024

Në mbështetje të nenit 113 pika 1 dhe 2, të Pjesës së Gjashtë "Qeverisja Vendore" e ligjit nr. 8417, datë 21.10.1998 "Kushtetuta e Republikës së Shqipërisë" e ndryshuar , në mbështetje të nenit 8 pika 2, nenit 9 pika 1 nënpika 1,1 gërma "b", të nenit 51 pika 3, të nenit 54 të ligjit Nr.139/2015, datë. 17.12.2015 " Për vetëqeverisjen vendore" dhe në zbatim të nenit 121 të Rregullores "Për organizmin dhe funksionimin e Këshillit Bashkiak Rrogozhinë" miratuar me VKB nr. 7, datë 27.01.2020.
Pas konsultimit me Kryesinë e Këshillit, duke marrë sugjerimet e Konferencës së Kryetarëve dhe secilit Këshilltar, i propozojmë Këshillit Bashkiak ,

T Ë V E N D O S I :

1. Miratimin e programit të punës të Këshillit Bashkiak Rrogozhinë për vitin 2024 sipas lidhjes bashkëlidhur këtij projekt-vendimi, si dhe listës së shpenzimeve të Këshillit sipas tabelave dhe planit bashkëlidhur këtij projektvendimi, për vitin 2024 në masën 500 000 (pesëqind mijë) lekë.
2. Ky program pune përgjatë vitit 2024 në rast se gjykohet e arsyeshme nga Këshilli mund të pasurohet ose ndryshohet me Vendim Këshilli sipas rastit.
3. Ngarkohet për zbatimin e këtij vendimi pas miratimit, Këshilli Bashkiak Rrogozhinë.
4. Ky projektvendim pas miratimit në Këshilli hyn në fuqi sipas përcaktimeve të pikës 6 të nenit 55 të Ligjit Nr.139/2015 "Për vetëqeverisjen vendore", i ndryshuar dhe pas Konfirmimit Ligjor nga ana e Prefektit të Qarkut Tiranë.

ZËVENDËSKRYETAR I KËSHILLIT
ERIND TOSKU

Adresa: Bashkia Rrogozhinë, Lagja Nr. 1, Rruga e Kavajës, Blloku "Pllatori" Email:brrogozhine@gmail.com

PROGRAMIT I PUNËS I KËSHILLIT BASHKIAK RROGOZHINË PËR VITIN 2024

JANAR

1. Miratim i dhënies së ndihmës ekonomike për familjet në nevojë për muajin Dhjetor 2023 nga fondi i Bllok – Ndihmës 6%.
2. Miratim i dhënies së ndihmës ekonomike për familjet në nevojë për muajin Janar 2024 nga fondi i pushtetit vendor.
3. Raport mbi vendimet e marra nga Këshilli Bashkiak për vitin 2023, vendime të cilat nuk janë konfirmuar ligjërsht nga Prefekti, si dhe zbatueshmëria nga Administrata e Bashkisë.
4. Diskutime nga komuniteti.
5. Mbledhje komisionesh të Këshillit.
6. Mbledhja Plenare e Këshillit.

SHKURT

1. Miratim i dhënies së ndihmës ekonomike për familjet në nevojë për muajin Janar 2024 nga fondi i Bllok – Ndihmës 6%.
2. Miratim i dhënies së ndihmës ekonomike për familjet në nevojë për muajin Shkurt 2024 nga fondi i pushtetit vendor.
3. Raport mbi veprimtarinë e qendrës Kulturore Rrogozhinë, si dhe shqyrtim i Listës së aktiviteteve të planifikuara nga ky sektor në fushën e Kulturës dhe Turizmit për vitin 2024.
4. Raport nga Drejtoria e Bujqësisë dhe Kullimit mbi masat e marra për sistemin e Kullimit dhe Vaditjes si dhe gjëndjen e Rezervuareve në territorin e Bashkisë Rrogozhinë.
5. Diskutime nga komuniteti.
6. Mbledhje komisionesh të Këshillit
7. Mbledhja Plenare e Këshillit.
8. Pjesëmarrje në takime dhe konferenca të ndryshme.

MARS

1. Miratim i dhënies së ndihmës ekonomike për familjet në nevojë për muajin Shkurt 2024 nga fondi i Bllok – Ndihmës 6%.

Adresa: Bashkia Rrogozhinë, Lagja Nr. 1, Rruga e Kavajës, Blloku "12 Shtatori" Email:brrogozhine@gmail.com

CamScanner

2. Miratim i dhënies së ndihmës ekonomike për familjet në nevojë për muajin Mars 2024 nga fondi i pushtetit vendor.
3. Shqyrtim dhe miratim i tavaneve përgatitore për secilin program buxhetor të Bashkisë Rrogozhinë.
4. Informim i Këshillit mbi "Parandalimin e dhunës me bazë gjinore".
5. Diskutime nga komuniteti
6. Mbledhje komisionesh të Këshillit
7. Mbledhja Plenare e Këshillit

PRILL

1. Miratim i dhënies së ndihmës ekonomike për familjet në nevojë për muajin Mars 2024 nga fondi i Bllok – Ndihmës 6%.
2. Miratim i dhënies së ndihmës ekonomike për familjet në nevojë për muajin Prill 2024 nga fondi i pushtetit vendor.
3. Raport nga Drejtoria e Shërbimeve Mbështetëse dhe sektori i Shërbimeve Publike mbi masat e marra për përmisimin e shërbimeve ndaj qytetarit dhe përgatitjen e sezonit turistik.
4. Informacion mbi punën e bërë nga Policia Bashkiake dhe informacion nga Komisariati i Policisë mbi rendin dhe sigurinë publike.
5. Konsultime për buxhetin dhe për tematika të tjera nëse lind nevoja.
6. Njohja e planit të masave për pyjet.
7. Diskutime nga komuniteti.
8. Mbledhje komisionesh të Këshillit.
9. Mbledhja Plenare e Këshillit .

MAJ

1. Miratim i dhënies së ndihmës ekonomike për familjet në nevojë për muajin Prill 2024 nga fondi i Bllok – Ndihmës 6%.
2. Miratim i dhënies së ndihmës ekonomike për familjet në nevojë për muajin Maj 2024 nga fondi i pushtetit vendor.
3. Informacion nga sektori i Mbrojtjes ndaj Zjarrit (MZSH-së) mbi punën e bërë.
4. Shqyrtim dhe miratim i projekt dokumentit të programit buxhetor afatmesëm.
5. Raport nga Drejtoria e Bujqësisë dhe Kullimit për masat e marra për korrjen e të lashtave dhe masat e marra ndaj zjarrit.
6. Diskutime nga komuniteti
7. Konsultime për buxhetin.

8. Mbledhje komisionesh të Këshillit
9. Mbledhja Plenare e Këshillit

QERSHOR

1. Miratim i dhënies së ndihmës ekonomike për familjet në nevojë për muajin Maj 2024 nga fondi i Bllok – Ndihmës 6%.
2. Miratim i dhënies së ndihmës ekonomike për familjet në nevojë për muajin Qershor 2024 nga fondi i pushtetit vendor.
3. Informacion mbi realizimin e treguesve ekonomikë të ndërmarrjes së Ujësjellës - Kanalizime Rrogozhinë dhe masat e marra për furnizimin normal me ujë të banorëve të Bashkisë dhe të zonave turistike (plazhi i Spillesë dhe i Vilë Bashtovës).
4. Raport nga Drejtoria Juridike, Burimeve Njerëzore dhe Marrëdhënieve me Publikun mbi punën e bërë nga ky Sektor.
5. Raport nga Administratorët e Njësive Administrative Kryevidh, Lekaj, Gosë, Sinaballaj mbi mbarëvajtejen e punës dhe problematikat e hasura përgjatë periudhës Janar - Maj 2024.
6. Informacion nga Drejtoria e Arsimit dhe Drejtoria e Shërbimeve Mbështetëse mbi evidentimin e problematikave në shkolla dhe marrja e masave për rregullimin e tyre.
7. Diskutime nga komuniteti.
8. Mbledhje komisionesh të Këshillit.
9. Mbledhja Plenare e Këshillit.

KORRIK

1. Miratim i dhënies së ndihmës ekonomike për familjet në nevojë për muajin Qershor 2024 nga fondi i Bllok – Ndihmës 6%.
2. Miratim i dhënies së ndihmës ekonomike për familjet në nevojë për muajin Korrik 2024 nga fondi i pushtetit vendor.
3. Analizë nga Drejtoria e Financës dhe Shërbimit Social mbi realizimin e treguesve ekonomiko financiarë për 6 - mujorin e vitit 2024.
4. Analizë nga Drejtoria e të Ardhurave dhe e Zhvillimit Ekonomik mbi realizimin e të ardhurave për 6 - mujorin e parë të vitit 2024.
5. Informacion nga ZVA (Zyra Vendore Arsimore) Rrogozhinë mbi rezultatet e arritura nga përmbyllja e vitit shkollor 2023-2024.
6. Raport nga Drejtoritë përkatëse mbi zbatueshmërinë e Vendimeve të Këshillit Bashkiak për periudhën Janar – Qershor 2024.
7. Diskutime nga komuniteti.

CamScanner

8. Mbledhje komisionesh të Këshillit
9. Mbledhja Plenare e Këshillit

GUSHT

1. Miratim i dhënies së ndihmës ekonomike për familjet në nevojë për muajin Korrik 2024 nga fondi i Bllok – Ndihmës 6%.
2. Miratim i dhënies së ndihmës ekonomike për familjet në nevojë për muajin Gusht 2024 nga fondi i pushtetit vendor.
3. Informacion nga Drejtoria e Politikave Urbane dhe nga Sektori i Kadastrës dhe Pronave për punën e bërë në drejtim të aplikimeve të lejeve on - line, projekteve të reja, proçesin e legalizimit dhe evidentimin e problemeve të kadastrës dhe pronave.
4. Raport për gjëndjen ekonomiko-financiare të Bashkisë dhe Njësive Administrative nga Kryetari i Bashkisë, sipas gërmës "ç" të nenit 64 të ligjit nr.139/2015, datë 17.12.2015 "Për vetëqeverisjen vendore", i ndryshuar.
5. Diskutime nga komuniteti.
6. Mbledhje komisionesh të Këshillit.
7. Mbledhja Plenare e Këshillit.

SHTATOR

1. Miratim i dhënies së ndihmës ekonomike për familjet në nevojë për muajin Gusht 2024 nga fondi i Bllok – Ndihmës 6%.
2. Miratim i dhënies së ndihmës ekonomike për familjet në nevojë për muajin Shtator 2024 nga fondi i pushtetit vendor.
3. Shqyrtim i Projekt Buxhetit Afatmesëm (PBA) Rrogozhinë për vitin 2025-2027.
4. Informacion mbi punën e bërë nga Sektori i Pyjeve dhe përmisimin shërbimeve dhe veprimtarisë që ofron në këtë fushë.
5. Informacion mbi punën e bërë për përgatitjen e vitit të ri shkollor nga Drejtoria e Arsimit pranë Bashkisë.
6. Masat e marra nga Sektori i Bujqësisë dhe Kullimit për pastrimin e kanaleve të para të dyta e të treta dhe përgatitja e tyre për dimrin.
7. Diskutime nga komuniteti.
8. Mbledhje komisionesh të Këshillit
9. Mbledhja Plenare e Këshillit

TETOR

1. Miratim i dhënies së ndihmës ekonomike për familjet në nevojë për muajin Shtator 2024 nga fondi i Bllok – Ndihmës 6%.
2. Miratim i dhënies së ndihmës ekonomike për familjet në nevojë për muajin Tetor 2024 nga fondi i pushtetit vendor.
3. Raport nga Kryetari i Bashkisë për zbatimin e Vendimeve të Këshillit për të cilat ai dhe ekzekutivi i Bashkisë dhe Institucionet / ndërmarrjet në varësi të Bashkisë janë përgjegjës për tremujorin e fundit ose sipas rastit e përmbledhur për peridhën Janar - Shtator 2024.
4. Analizë mbi realizimin e treguesve të të ardhurave dhe shpenzimeve për 9-mujorin e vitit 2024.
5. Informacion nga Drejtoria e Financës dhe Drejtoria e të Ardhurave dhe e Zhvillimit Ekonomik mbi punën e bërë dhe masat e marra për përgatitjen e dokumentit final të Paketës Fiskale dhe Buxhetit të vitit 2024.
6. Diskutime nga komuniteti.
7. Mbledhje komisionesh të Këshillit
8. Mbledhja Plenare e Këshillit

NËNTOR

1. Miratim i dhënies së ndihmës ekonomike për familjet në nevojë për muajin Tetor 2024 nga fondi i Bllok – Ndihmës 6%.
2. Miratim i dhënies së ndihmës ekonomike për familjet në nevojë për muajin Nëntor 2024 nga fondi i pushtetit vendor.
3. Raport nga Auditi i Brendshëm mbi punën e bërë dhe problematikat e evidentuara nga ky Sektor në Administratën e Bashkisë Rrogozhinë, si dhe analizë mbi punën e bërë nga Administrata mbi zbatimin e rekomandimeve të KLSH-së në auditimin e fundit të realizuar dhe nxjerrjen e përgjegjësive në rastin e moszbatimit të këtyre rekomandimeve.
4. Raport nga Administratorët e Njësive Administrative Kryevidh, Lekaj, Gosë, Sinaballaj mbi mbarëvajtejen e punës dhe problematikat e hasura përgjatë periudhës Qershor - Tetor 2024.
5. Konsultime për buxhetin dhe për çështje të tjera.
6. Diskutime nga komuniteti.
7. Mbledhje komisionesh të Këshillit.
8. Mbledhja Plenare e Këshillit.

REPUBLIKA E SHQIPËRISË
BASHKIA RROGOZHINË
KËSHILLI BASHKIAK

DHJETOR

1. Miratim i dhënies së ndihmës ekonomike për familjet në nevojë për muajin Nëntor 2024 nga fondi i Bllok – Ndihmës 6%.
2. Miratim i dhënies së ndihmës ekonomike për familjet në nevojë për muajin Dhjetor 2024 nga fondi i pushtetit vendor.
3. Shqyrtimi dhe miratimi i projekt-aktit për paketën fiskale të Bashkisë Rrogozhinë për vitin 2025.
4. Shqyrtim dhe miratim i Projekt Buxhetit Afatmesëm Bashkisë Rrogozhinë për vitin 2025- 2027.
5. Shqyrtim dhe miratim i Realizimit Faktik të Buxhetit 2024 të Bashkisë Rrogozhinë.
6. Shqyrtim dhe miratim i Buxhetit të Bashkisë për vitin 2025.
7. Shqyrtim dhe miratim i Bursave të Shkollave të Mesme për Bashkisë Rrogozhinë.
8. Për miratimin e kalendarit të përgatitjes së programit buxhetor afatmesëm (PBA) për vitet 2025-2027 dhe buxhetit vjetor.
9. Diskutime nga komuniteti.
10. Mbledhje komisionesh të Këshillit
11. Mbledhja Plenare e Këshillit.

ZËVENDËSKRYETAR I KËSHILLIT

ERIND TOSKU

REPUBLIKA E SHQIPËRISË BASHKIA RROGOZHINË

Adresa: Bashkia Rrogozhinë, Lagja Nr. 1, Rruga e Kavajës, Blloku "12 Shtatori" Email:brrogozhine@gmail.com

Plani i punes Keshilli Bashkiak Rrogozhine 2023

Nr	Përshkrimi i aktivitetit	Periudha												Numri	Shpenzime															Shënime
		Janar	Shkurt	Mars	Prill	Maj	Qershor	Korrik	Gusht	Shtator	Tetor	Nentor	Dhjetor		Komisioni	Leter	Shtypshkrime	Karburant	Qera salle	Kontrata e ngjashme	Shpenzime per kafe	Shpenzime mesdite	Ngjitese me anonce	Diete	Akomodim	Shpz protokollore	Shpenzime perkthim gjuhe	Shpenzime ngjitje ne vende pune	Tjer. Cift publikime	Fonde organizmore	
1	Mbledhje Keshilli - (6 (12 c'do muaj jo vetem 4 ne total te mbledhjeve jashte rradhe nuk te jashtezakonshme nese do te kete nevoja)	1												16																
			1																											
				1																										
					2																									
						1																								
							1																							
								2																						
									1																					
										2																				
											1																			
												2																		
													1																	
2	Mbledhje Komisionit te Perhershem (mesatarisht 3-4 mbledhje komisionesh ne muaj)	3												41																
			3																											
				4																										
					3																									
						4																								
							3																							
								3																						
									3																					
										4																				
											3																			
												4																		
													4																	
3	Pajisja e mbledhjeve konstituese te Keshillave te Fshatrave dhe Keshillave Komunitare ne Lagje (ne te gjitha gjitha Njesi, transporti ne vatrex te kan per zdn Njesi per zon up nuk jane ngritur ende																	10000												10000
4	Trajnime te Keshillatareve me fund te Keshillit																	30000												30000
5	Vizite studimore / shkembim eksperiencash ne keshilla homologe																	35000						100000	250000					385000
6	Ceremoni dhenie titull nderi																													0
7	Ekspertize e jashtme per trajtim te ceshtjeve te ndryshme ne keshill																			15000										15000
8	Shtesa/paga pagujes per transmetimin e mbledhjeve live dhe aguritim e transparences ne publikim																					20000								20000
	TOTALI I SHPENZIMEVE														-	-	-	95,000	-	15,000	-	20,000	-	100,000	250,000	-	-	-	2,000	482,000	

Plani vjetor i konsultimeve Keshilli Bashkiak
Rrogozhine 2023

	Tema	Lloji i konsultimit	Numri I konsultimeve	Shpenzimet													Shenime
				Kancelari	Leter	Shtypshkrime	Karburant	Qera salle	Shpenzime per foni	Shpenzime media	Njoftime ne media	Dieta	Akomodim	Boje printer/ fotokopje	Sherbime nga te trete per IT	Totali i shpenzimeve	
1	Buxheti vjetor dhe PBA	Flete palosje															
		Degjese publike Bashkia qender	1													0	
		Degjese publike NjA	1				6,000									6,000	
		Degjese publike me OJF/etj														0	
		Emision televiziv														0	
		etj														0	
2	Paketa fiskale	Flete palosje														0	
		Degjese publike Bashkia qender	1													0	
		Degjese publike NjA														0	
		Degjese publike me OJF/etj														0	
		Emision televiziv														0	
		etj														0	
																0	
3	Ndryshim buxheti	Flete palosje														0	
		Degjese publike Bashkia qender	1													0	
		Degjese publike NjA	1				6,000									6,000	
		Degjese publike me OJF/etj														0	
		Emision televiziv														0	
		etj														0	
5	Miratimi i normave e standarteve te secilit prej sherbimeve publike bashkiake	Flete palosje														0	
		Degjese publike Bashkia qender														0	
		Degjese publike NjA														0	
		Degjese publike me OJF/etj														0	
		Emision televiziv														0	
		etj														0	
6	Konsultim per blerje/ qera/ tjetersim prone (shpronesim)	Flete palosje														0	
		Degjese publike Bashkia qender	1													0	
		Degjese publike NjA														0	
		Emision televiziv														0	
		etj														0	
8	Miratimi i planit te sherbimit publik per secilin prej sherbimeve publike bashkiake	Flete palosje														0	
		Degjese publike Bashkia qender	1													0	
		Degjese publike NjA	1				6,000									6,000	
		Degjese publike me OJF/etj														0	
		Emision televiziv														0	
		etj														0	
9	Konsultim per planin strategjik te bashkise (miratim apo rishikim)	Degjese publike Bashkia qender														0	
		Degjese publike NjA														0	
		Degjese publike me OJF/etj														0	
10	Konsultim per planin e pergjithshem vendor apo ndryshimet e tij (ligji nr. 107/2014)	Degjese publike Bashkia qender														0	
		Degjese publike NjA														0	
		Degjese publike me OJF/ndertues etj														0	
	TOTALI I SHPENZIMEVE			**0**	**0**	**0**	**18,000**	**0**	**0**	**0**	**0**	**0**	**0**	**0**	**0**	**18,000**	

Keshilli Bashkiak Rrogozhine
BUXHETI VJETOR 2023

Nr	Emertimi i shpenzimeve	Numri	Paga dhe sigurime mujore	Vlefta vjetore
1	Honorare per Keshillin (1/10 e pages se kryetarit)	21		
2	Sekretari i Keshillit, page, sigurime shoqerore	1		
	Honorare per kryetaret e fshatrave	41		
3	Administratore te lagjeve - Qytet	4		
5	Shpenzimet sipas Plani I punes I detajuar ne shpenzime (detajuar ne sheet tjeter)			482,000
6	Shpenzime per konsultime (detajuar te plani vjetor i konsultimeve)	buxheti, paketa fiskale, shitja dhenje me qera e pronave, miratimi I komisioneve te keshillit, rregullores se keshillit, plani strategjik I zhvillimit te bashkise,		18,000
Nr.	**Investime**			
	TOTALI I SHPENZIMEVE			-
				500,000

REPUBLIKA E SHQIPËRISË
BASHKIA RROGOZHINË
KËSHILLI BASHKIAK

Nr. 4521 Prot.
1

Rrogozhinë, më 21.12.2023

RELACION

PËR PROGRAMIN E DETAJUAR TË PUNËS SË KËSHILLIT TË BASHKISË RROGOZHINË PËR PERIUDHËN JANAR 2024 – DHJETOR 2024

Të nderuar këshilltarë,

Të nderuar Kryetare/ë të Komisioneve të Përhershme të Këshillit

Programi i Punës së Këshillit për periudhën Janar 2024 - Dhjetor 2024, shoqëruar me planin e detajuar të konsultimeve dhe buxhetin e nevojshëm, është hartuar në mbështetje të nenit 54 të Ligjit 139/2015 "Për vetëqeverisjen vendore" i ndryshuar, të Ligjit nr. 8417, datë 21.10.1998 "Kushtetuta e Republikës së Shqipërisë", i ndryshuar, Ligji nr. 8548, datë 11.11.1999 "Për Ratifikimin e Kartës Europiane të Autonomisë Vendore ", Ligji nr. 68, datë 27.04. 2017 "Për Financat e Vetëqeverisjes Vendore", Ligji nr.9936, datë 26.06.2008 "Për menaxhimin e sistemit buxhetor në Republikën e Shqipërisë", si dhe ligje të tjera relevante me ndikim në funksionimin e qeverisjes vendore në përgjithësi dhe Këshillin Bashkiak në veçanti dhe rregulloreve specifike të miratuara në Këshillin Bashkiak Rrogozhinë.
Në mbështetje të nenit 51/3 , nenit 54 të ligjit 139, datë 17.12.2015 "Për Vetëqeverisjen Vendore" dhe në zbatim të Rregullores së Funksionimit dhe Organizmit të Këshillit Bashkiak, Neni 119 "Programi i Punës së Këshillit Bashkiak", po Ju propozoj *"Programin e Punës të Këshillit për periudhën Janar 2024 – Dhjetor 2024"*
Ky program pune ka për qëllim të përcaktoj aktivitete mujore që duhet të ndiqen nga Këshilli Bashkiak për organizimin e tij në një mënyrë sa më të plotë dhe efiçente. Gjithashtu trajton në mënyrë të detajuar të gjitha pikat e rendit të ditës mujore, (por gjithmonë duke patur parasysh dokumentacionin që do të hartojë dhe do të paraqesë administrata e bashkisë Rrogozhinë), sipas përcaktimeve të legjislacionit në fuqi. Plani bashkëlidhur.

Sipas këtij relacioni, do të mbështeten dhe aktivitetet që Këshilli ka, në përputhje me funksionet e veta dhe në shërbim të interesit të komunitetit siç janë dhe seancat këshillimore për të gjitha rastet, që parashikon ligji. Shpenzimet e Këshillit Bashkiak Rrogozhinë për aktivitetet e vitit 2024 do të jenë rreth 500.000 (pesëqind mijë) lekë.

Këto fonde kërkohet të shqyrtohen dhe detajohen në mbledhjen e Konferencës së Kryetarëve të thirrur për këtë qëllim dhe në mbledhjen e radhës së Këshillit ku do të shqyrtohet ky projektvendim. Fondet do të miratohen nga Këshilli në Buxhetin e Bashkisë Rrogozhinë për vitin 2024 i cili do të sillet në Këshill për miratim në muajin Dhjetor 2023.

Duke ju falenderuar për bashkëpunimin.

ZËVENDËSKRYETAR I KËSHILLIT

ERIND TOSKU

Adresa: Bashkia Rrogozhinë, Lagja Nr. 1, Rruga e Kavajës, Blloku "12 Shtatori" Email:brrogozhine@gmail.com

Nr. 4207 prot
Dt. 17.11.2023

Rrogozhinë 15.11.2023.

Për dijeni: Kryetari
Për zbatim: Sek. Këshillit Bashkiak

KESHILLIT BASHKISE RROGOZHINE

K E R K E S E

Mbeshtetur ne Ligjin Nr.112 .2013 "Per Dekoratat e Titujt e Nderit ,Medaljet ,dhe Titujt Vndore te Nderit ne Republiken e Shqiperise Neni 16 "Llojet e Titujtve vendore te nderit
pika 1. Titulli "Qytetar .Nderi "jepet nga Keshilli Komunal ose Bashkiak.cdo personaliteti Shqiptare ose te huaj per veprimtari te shquar ne dobi te komunes ose Bashkise perkatese ose veprimtari per mbrojtjen dhe promovimin e interesave te saj .
Mbeshtetur ne kete ligj nje grup personash te mbledhur me dt.07.11.2023 nga Rrogozhina ,fshati Thartor , Karina e Peqinit ,Gosa qender dhe Historian nga Kavaja dhe perfaqsues nga Organizata e Veteraneve te L.A.N.CL. Rrogozhine ku u be Promovimi I librit Monografi te autorit Rustem Thartori kushtuar jetes dhe veprimtarise se "Deshmorit Atedheut "Ramazan Halil Thartori me titull " Nderi I Malesise Rrogozhine " gjate viteve te Luftes Antifashiste Nacional Clirimtare.
Te pranishmit ne salle dhe ato qe diskutuan ne kujtim te 150 vjetorit te lindjes se Ramazan Halil Thartori I propozojn dhe I kerkojne Keshillit Bashkise Rrogozhine qe ti jepet titulli "Qytetar Nderi " pas vdekjes. Ramazan Thartori.
Bashkangjitur me kerkesen jane keto dokumenta .

Nr ren.	Permbajtja e dokumentit	nr. fletve
1	Kerkese drejtuar keshillit Bashkise Rrogozhine	Nje
2	Relacion	Dy
3	CIVI Per Deshmorin e Atedheut Ramazan Thartori	nje
4	Lista e Personave ne Promovimin e librit "Nderi Malsise Rrogozhines	nje
5	Opinjoni I Organizates Veteranve L.A.N.CL .Rrogozhine	një
6	~~Shuma flete~~ Deklarata	tre
	Shuma fletë:	Nëntë

ASTRIT THARTORI cel . 069 410 6740.

KOMITETI VETERANEVE TE LANCIT DHE
PASARDHESVE NDERI KOMBIT BASHKIA
RROGOZHINE

Nr.54/1.prot Dt.14/11/2023

LENDE: KERKESE

KESHILLIT BASHKIAK BASHKIA RROGOZHINE:

Komiteti Veteraneve Rrogozhine ne vazhden e respektimit te te reneve per clirimin e Atedheut ne luften Nacionale Clirimtare.

Me rastin e 150 vjetorit te lindjes se Deshmorit te Atedheut RAMAZAN HALIL THARTORI nga fshati THARTOR I malesise se Rrogozhines I cili dha jeten nga torturat e qeverise fashiste me DT.20.01.1943.

Propozojme qe Keshilli Bashkiak ti jape titullin QYTETAR NDERI si Deshmor I Atedheut mbas vdekjes.

Eshte ne nderin e qytetit tone dhe Keshillit Bashkiak vlersimi I figurave historike e patriotike per ti nderua.

Respekte per ju.

Per Komunitetin e Veteraneve Rrogozhine

Sekretar

Sabri Mingaj

Kryetari

Ylli Thartori

ORGANIZATA VETERANEVE TE LANCIT RROGOZHINE

D E K L A RA T

Une e quajtura Fatmira Sulejman Thartori (Saraci) lindur ne fshatin Gose e madhe te bashkis Rrogozhine dhe banuese Gose qender e martuar me nipin e Ramazan Thartori me Astrit Zeqir Thartori me profesion mesuese sot N/Drejtoreshe e shkolles Mesme Gose qender.Mbeshtetur ne tregimet qe tregonte vjerri po dhe nga veteran te tjere kam ndigjuar se familja e Ramazan Thartori ne fshatin Thartor ka qen baze e luftes nacionalclirimtare nga marsi vitit 1941 e deri me clirimin e plote te vendit. Gjithashtu Ramazan Thartori kish qene disa vite kryeplak I fshatit Thartor dhe kishte mbeshtetur qe ne fillim te vitit 1941 Ceten e Pezes dhe kishte strehuar partizanet e pare te plagosur te luftes pare 16 mars 1941.Pas strehimit te partizaneve te plagosur ne qershor te vitit1941 ne fshat kishte ardhur milicia fashiste ku kerkonte kryeplakun Ramazan Thartori per te treguar se ku I kishte strehuar partizanet dhe ku ndodhej Myslim Peza dhe Ceta e tij. Nga Ramazan Thartori ato nuk mesuan asgje dhe menjehere grumbulluan banoret e fshatit Thartor ku ne qender te fshatit kan rrahur e torturuar 70 vjecarin Ramazan Thartori po milicia nuk mesoi asnje fjale nga Ramazani po vetem I thonte se Myslim Peza dhe partizanet rrijne ne male pastaj milicia mori 6 djem te moshes 15-20 vjec te lidhur ne peme dhe ju kerkonin ku ishte Myslim Peza dhe Ceta e tij po nga goja e te rijve degjohej vetem nje fjale nuk dijme gje dhe nuk e njohim Myslim Pezen. Ne kete kohe milicia fashiste kishte vendosur te merte me vehte 50 burra ,gra,pleq,femij e te lidhur I kishin derguar ne rrugen Hemenraje,Okshtun , Kryeluzaj dhe me makina I kishin derguar ne kampin e Ndroqit Tirane.Ramazan Thartori u denua nje vit burg dhe pas lirimit nga burgu paraqitej dy here ne jave ne Milicine e Peqinit ku I kerkonin te dhena per Myslim Pezen dheCeten e tij .Po nga goja e tij nuk doli asgje deri sa milicia kishte vendosur ta eliminonte duke e helmuar ne 19 janare 1943. Ne nderim te kontributit te dhen nga Ramazan Thartori sipas letres se Myslim Pezes drejtuar familjes se Ramazan Thartori ku thuhet se Ramazan Thartori ishte Nderi I malesise Rrogozhines ku gjithe pasurine e vuri ne sherbim te luftes dhe ka mbajtur qendrim te mire ne burg e ne hetuesi ai ishte patriot.Ne kujtim te deshmorit te atedheut e qendreses te banorve te fshatit Thartor ne nentore te vitit 1989 ishte ndertuar lapidari ne qender te fshatit Thartor ku per kete ka dhe foto per pjesmarresit ne perurim.Per veprimtarine dhe per aktivitetin e Ramazan Thartori propozojm qe ti tepet tituli "Qytetare Nderi " me rastin e 150 vjetorit te lindjes nga ana e keshillit te bashkise Rrogozhine .

Rrogozhine me 07 / 11 /2023

D E K L A R U S I

Fatmira THARTORI

DEKLARATE

Une I quajturi Bashkim Adem Kushi lindur e banues ne Rrogozhine me profesion mesues e sot ne pension deklaroj se gjate viteve qe isha mesues ne fshatin Rrostej. te malesjse se Rrogozhines kam ndigjuar per Raprezaljen qe ka ndodhur ne fshatin Thartor me 13 qershor 1941 ku jane rrahur e torturuar 6 djemte moshes 15- 20 vjecare dhe po ate dite jane mare nga milicia 50 burra , gra , pleq e femij e kan derguar ne kampin e Ndroqit te Tiranes ku 16 prej tyre u burgosen pjesa tjeter u lirua. Nga te burgosurit ishte Ramazan Halil Thartori I cili u denua me 1 vit dhe pasi u lirua nga burgu paraqitej ne Milicin e Peqinit dy here ne jave.Me vone kam degjuar se Ramazan Thartori eshte helmua rnga milicia dhe ka nderruar jete .Gjithashtu di se eshte shpallur Deshmore I atedheut pas vitit 1979 dhe ne si shkolle e tetevjecare cdo date 5 Maje dita e deshmoreve shkonim si shkolle prane cezmes se fshatit Thartor ku na flisnin veteran te luftes antifashistenacional clirimtare ku tregonin dhe episode per Ramazan Thartori.

Duke qene pjese e komunitetit ne Rrogozhine dhe dhe ish mesues Rrostej per ate qe une kam lexuar dhe ndigjuar jam mendimit qe deshmorit te atedheut me rastin e 150 vjetorit te lindjes Ramazan Halil Thartori ti jepet tituli " Qytetar Nderi " per Malesine e Rrogozhines nga ana e Keshillit Bashkise Rrogozhine.

Rrogozhine 07. 11. 2023. Bashkim Kushi

D E K L A R A T

Une I quaturi Kadri Ferhat Daja lindur ne fshatin Kocaj 1939 te Malesise se Rrogozhines ku kam punuar gjithmone ne kete zone dhe si drejtues ne sektorin e malesise se Rrogozhines kam ndigjuar dhe nga veteranet e luftes nacionalclirimtare se shtepia e Ramazan Thartori ka qene baza e pare e luftes qe nga marsi 1941 e deri me clirimin e plote te vendit 1944 ne malesine e Rrogozhines .Kam ndigjuar se ne fshatin Thartor me 13 qershor te vitit 1941 eshte grumbulluar I gjithe fshati Thartor tek cezma e fshatit ku eshte rrahur fillimisht Ramazan Thartori I cili mbajti qendrim te prere se nuk dinte asgje per familjen Peza po ju pergjigjte Miliceve se Myslim Peza rrien ne mal.Po ne kete dite jan rrahur e torturuar te lidhur ne nje peme me koke poshte 6 djem te moshes15 deri 20 vjec ku ju kerkohej se ku ishin strehuar Myslim Peza dhe partizanet e plagosur te luftes se pare te 16 marsit 1941 te Pezes ku nga keto djem heronje milicia nuk mesoi asgje. Nga ky moment milicia mori vendimin ti mari rreth 50 banore burra, gra, pleq e femij e ka derguar ne Ndroq te Tiranes ku jan burgosur 16 burra te fshatit Thartor dhe Ramazan Thartori eshte denuar nje vit I burgosur . Pasi u lirua nga burgu Ramazanit ju la per detyre nga milicia qe te paraqitej dy here ne jave ne Milicine e Peqinit . Ne janare te vitit 194 3 pasi Ramazan Thartori kthehet nga Milicia e Peqinit ne shtepin e tij ne Thartor vjen nje grup Milicesh ne shtepine etij dhe pasi kembejn duhanin dhe fillon ta pij cigaren e dhene nga milicet pas 10 minutash fillon te kollitet ne keto momente milicet ikin nga shtepia e fshati pasi u gargantuan se ja arriten qellimit milicet u larguan.Djemt e Ramazanit moren mjekun ne Peqin po mjeku pasi beri viziten ju drejtua djemve te tij se babai eshte I helmuar dhe nuk shkon me shume se 5-6ore dhe keshtu ndodhi Ramazani ndrroi jete me 19 dhjetore dhe varrimi u be me 20 dhjetore 1943.Ne kujtim te tij ne fshatin Thartor u ndertua Lapidari ku I kushtohej deshmorit te atedheut Ramazan Thartori e banorve te fshatit Thartor per qendresen e Raprezaljes te 13qershorit1941 me rastin e perurimit pati te pranishem nga institucionet e atyre viteve veteran te luftes nac-cl. Banore te fshatit Thartor dhe shkolla 8 vjecare Rrostej.Duke patur keto merita evlersime qe I jane bere ne letren qe Myslim Peza I ka derguar familjes se tij ne vitin 1971 jap mendimin tim si perfaqsues I asaj zone dhe pasardhes veteran qe Ramazan Halil Thartorit tijepet tituli " Qytetar Ndri " Pas vdekjes me rastin e 150 vjetorit te lindjes nga Keshilli Bashkise Rrogozhine.

Rrogozhine me 07 / 11 / 2023

DEKLARUSI

KADRI D A J E

C I V I

Ramazan Halil Thartori

Ramazan Halil Thartori lindi ne fshatin Osmanllie dhe pas vitit 1953 me vendimte komitetit Ekzekutiv te rrethit Durres emerohet fshati Thartor .Ka lindur me 18 qershor te vitit 1873. U rrit po ne fshatin Osmanllie (Thartor) pa arsim .Kur arriti moshen umartua dhe pati 4 djem e dy vajza.Ne moshe te re rreth vitit 1908 ishte kryeplak I fshatit. Ne vitin 1912 bani organizimin e burrave te fshatit te tij per te· mbrojtur kalimin e Ismail Qemalit tek bishti zhurit ne Rrogozhine. Ka mare pjese ne te gjitha ngjarjet komtare duke u rreshtuar perkrah Adem Gjinishtit, Ramazan Cani e Mahmut Kaziu.Ka mare pjese ne luften e Shkodres nga fundi 1912 - 1913 dhe eshte plagosur. Ka marepjese ne rojen e sigurise te delegateve te Kongresit Lushnjes 1920. Shtepia e tij ka qene baze luftetarve te lirise si Myslim Peza , Ramazan Cani etj.

Ka mbeshtetur te gjithe kandidatet e opozites demokratike dhe ka qene kundra bejlerve derine fillimte viteve 1939.Me 7 prille 1939 ka organizuar burrat efshatit per te luftuar kundra fashizmit Italian ku kan arritur deri tek shkembi I Kavajesne Golem dhe jan kthyer mbrapsh sepse mbreti Zog e kishte shitur vendin.Ne mars te vitit 1941 lidhi besen me Myslim Pezen per ta mbeshtetur Ceten e Pezes me ushqime e veshmbathje dhe armatimet ku do timernin ne pikat e tyre ne Peqin dhe Rrogozhine. Ne mars te vitit1941 priti partizanet e plagosur ku qendruan afro 7 muaj deri sa u sheruan.Gjate luftes nacionalclirimtare shtepia e tij ka qene baza mbeshtetse per Ceten e Pezes me vone per Grupine Pezes dhe per Brigadat sulmuse qe kaluan ne kete zone. Vellezrit ,djemt , nipat ,grate qe gatuenin cdo nate ishin pjesmarres direkte ne mbeshtetje te luftes clirimtare Antifashiste po mbeshtetje pati nga gjithe fshati jo vetem ne pritjen e percjelljen e partizaneve po dhe pjesmarres direkt ne lufte.

Me 13 qershor 1941 rrihet barbarisht si person dhe banorete fshatit nga Milicia e Peqinit dhe dergohen 50 banore burra, gra ,epleq ne kampin e Ndroqit ku burgosen 16 burra e pleq u masakruan barbarisht per te treguar partizanet eplagosur.Pas nje viti burg Ramazani detyrohej te shkonte ne milicine e Peqinit per te treguar se ku strehohej Ceta e Pezes dhe komandanti saj Myslim Peza deri sa arriti qe milicia te vente ne shtepine e tij per ta eleminuar Ramazanin duke e helmuar me 19 janare 1943, Figura patriotike e Ramazan Thartori eshte vlersuar gjate luftes e gjate gjithe kohes nga Myslim Peza .

PROPOZOJM Keshillit Bashkise Rrogozhine qe Deshmorit te Atedheut ti japi (pas vdekjes) titullin "Qytetar Nderi "

Rustem Thartori

Këshillit të Bashkisë
Rrogozhinë

R E L A C I O N

Të nderuar këshilltarë,
Me datën 31.10.2023 në qytetin e Rrogozhinës u organizua promovimi i librit historik "NDERI I MALËSISË SË RROGOZHINËS", siç e ka quajtur patrioti i madh Myslim Peza, kushtuar jetës dhe veprimtarisë patriotike të Dëshmorit të Atdheut Ramazan Halil Thartori nga fshati Thartor, I helmuar nga milicia fashiste në janar të vitit 1943, shkruar nga bashkëqytetari ynë Rustem Thartori.
Në këtë aktivitet kulturor morën pjesë të afërm.të familjes, veteranë të Luftës Antifashiste Çlirimtare, miq e të njohur të familjes nga fshatrat e Malësisë së Rrogozhinës, mësues dhe qytetarë nga Rrogozhina, Luzi i Madh, Kalushi, historianë nga Kavaja nga Peqini,
Dëshmori i Atdheut Ramazan Thartori, i thirrur me respekt "Babë Zani".ka lindur në fshatin Thartor në vitin 1873. Ka qenë për shumë vite kryeplak i fshatit Thartor, bashkë me lagjet Murraj e Çekë. Gjatë gjithë viteve si kryeplak mbahet mend për drejtësi, ndershmëri, mençuri e zgjuarësi në zgjidhjen e çeshtjeve të ndryshme në komunitetin e tij.
Si kryeplak i fshatit ka qendruar gjithmonë në krahun e bashkëfshatarëve në kërkesat e tyre për të lehtësuar sadopak jetën e tyre.
Kështu në vitin 1933, kryesisht me shpenzimet e veta, ai ndërtoi një çezmë uji të pijshëm, duke lehtësuar furnizimin me ujë të fshatit.
Dëshmori i Atdheut Ramazan Thartori ka marrë pjesë aktive në të gjitha ngjarjet e rëndësishme kombëtare. I rreshtuar në krah të atdhetarëve të njohur peqinas Adem Gjinishi, Ramazan Cani, Mahmud Kaziu e të tjerë ai ka marrë pjesë:
1.Në krye të bashkëfshatarëve të vet, krahas të tjerëve, siguroi rrugën e kalimit të delegatëve të Vlorës nga Bishti i Zhurit deri tek Ura e Rrogozhinës, nëse ata do të kalonin andej.
2.Ka marrë pjesë në Luftën e Shkodrës më 1912-13, ku eshte është plagosur.
3.Ka marrë pjesë në rojen e sigurisë së delegatëve të Kongresit të Lushnjes më 1920.
4.Ka mbështetur gjithnjë kandidatët e opozitës demokratike kundër klasës së bejlerëve.
5.Shtëpia e tij ka qenë bazë e luftëtarëve të lirisë Myslim Peza, Ramazan Cani e të tjerë.
6.Gjatë Luftës Çlirimtare Antifashiste jo vetëm shtëpia dhe familja e tij por i gjithë fshati Thartor u bë bazë e sigurtë për partizanët nga viti 1941 deri më 1944.
7.Më 13 qershor 1941 familja e tij strehoi partizanët e plagosur të Pezës Shyqyri Pezën, Fadil Celmeten, Skënder Pezën, të birin e Myslimit, Abdurrahman Pezën dhe të tjerë. Milicia fashiste ka masakruar barbarisht popullin e Thartorit për të treguar partizanët e plagosur. Burra, gra, sidomos 5 të rinj janë torturuar egërsisht, duke i varur ata në degët e pemëve e duke i rrahur me kondakun e pushkëve duke i rrahur për vdekje. Milicia arrestoi burra e gra mbi 20 vjet dhe i burgosi në burgun e Durrëit dhe në kampin e përqendrimit ne Ndroq. Ramazan Thartori bëri më shumë se një vit burg dhe u lirua nga ndërhyrja e miqve të tij.
8. Pas daljes nga burgu ai u detyrua të paraqitej dy herë në javë në xhandarmerinë e Peqinit për ta detyruar atë të tregonte bazat e luftës të partizanëve të Myslim Pezës. Meqense nuk ia arritën dot, me 18 janar 1943 nisën një skuadër milicësh për në

CamScanner

Thartor. Ata vajtën në shtëpinë e tij dhe e helmuan Ramázan Thartorin me një cigare të helmuar. Ndërroi jetë më 19 janar 1943.

9.Figura patriotike e Ramazan Thartorit është vlerësuar gjatë gjithë kohës. Myslim Peza në disa letra që i ka dërguar familjes së tij e quan atë "Nderi i Malësisë së Rrogozhinës".

10.Pjesëmarrësit në promovimin e librit "Ramazan Thartori – Nderi i Malësisë së Rrogozhinës" pasi vlerësuan figurën e këtij Dëshmori"

PROPOZOJNË:

Këshilit të Bashkisë Rrogozhinë vlerësimin e Dëshmorit Ramazan Thartori duke i dhene (Pas Vdekjes) titullin "Qytetar Nderi" me motivacionin:

"Për kontributin e shquar për lirì e demokraci, një personalitet i shquar i Malësisë së Rrogozhinës dhe për Luftën Clirimtare Antifashsite, për të cilën ai dha edhe jetën".

Është në nderin e të gjithëve, anëtarëve të Këshillit Bashkiak, popullit të Rrogozhinës dhe Malësisë së Rrogozhinës vlerësimi i këtij patrioti të madh, sepse ai nuk i përket vetëm Dëshmorit Ramazan Thartori, por të gjithë popullit të Rrogozhinës.

CamScanner

LISTA E PJESMARRESVE NE PROMOVIMIN E LIBRIT "NDERI MALESISE RROGOZHINES,"

Nr,Ren	EMER MBIEMER	VENDBANIMI	VENDI PUNES	PROFESIONI	
1	Reuste Thartori	Rrogozh	pensionist	ekonomist	
2	Sabire Thartori	Rrogozh	"	pensionist	
3	Hysni Sina	Rrogozh.	"	mesues	
4	Kristina Dushku	Rrogozh	"	Agronom	
5	Sabri. Muçaj	"		Ekonomist.	
6	Adela Thartori	Kavinë	=		
7	ALTIN THARTORI	KAVINË	=		
8	Lenë Thartori	KAVINË	=	—	
9	Nazmi Thartori	Rrogozhin	-		
10	Rami Orfo	Rrogozh.	—	RO	
11	Arsen Hoxha	Rrogozh	-	Police	
12	Xhuli Thartori			—	
13	Xhuli Bashkëza				
14	Syljan Dedaj				
15	Orjan Agaj	Kavaj	mesues	Mesues	
16	SILI THARTORI			PENSYONIST	
17	Shefat Thartori			Pension	
18	Koço i Thartori		PO PUNË		
19				Pensjonist	
20	Sonjë Spaho				
21	Xhemine Dervishi			pensionist	
22	Bedrit Thartori				
23	Anxhela Thartori	G.e Vogël	Rrogozhinë	Police Bashkiake	
24	FATMIRA THARTORI	GOSË E MADHE (M/DRESTAD)		MËSUESE	
25	AGRIT THARTORI	GOSE	POLICIA SHTET.	POLICIA	
26	Florentina Thartori	Rrogozhinë	Mësuese (Rrogozhinë)	Mësuese	
27	Bardhyl Vyshka	Rrogozhinë	Punëtor	Mësues	
28	Rifat Hoxha	Kavaj	Punëtor	Hidraulik	
29					
30					
31					
32					
33					
34					
35					

CamScanner

REPUBLIKA E SHQIPËRISË

BASHKIA RROGOZHINE

Nr. 4269/4 **Prot** **Rrogozhine** 06.12.**2023**

Lenda : Dergim relacioni per dhenien e titullit "Qytetar nderi "
te z. Ramazan Halil Thartori

Drejtuar : Kryetares se Kshillit te bashkise

Znj.MUKADES GIXHARI

Ne pergjigje te kerkeses Tuaj ,me shkresen Nr.4269 date 22.11.2023 shqyrtimin e propozimit per dhenien e titullit "Qytetar Nderi "te z.Razan Halil Thartori, bashkelidhur ju dergojme Relacionin e sektorit juridik per kete ceshtje se bashku me dokumentacionin qe na kini vene Ju ne dispozicion.

Faleminderit.

Drejtori e Ars.Kult,Turiz.Rinis e Sporteve

Fatmir MECAJ

KRYETAR

Edison MEMOLLA

Ne mungese dhe me porosi

KRYETAR

Andi PR[illegible]HRA

CamScanner

REPUBLIKA E SHQIPËRISË
BASHKIA RROGOZHINË

Nr 4269/3 prot.

Rrogozhinë më 06.12.2023.

RELACION

"Për shqyrtimin e propozimit për dhënie të titullit ***"Qytetar Nderi"*** të Ramazan Halil Thartori"

Komiteti i veteranëve të LANCIT të bashkisë Rrogozhinë me kërkesë Nr 36/1 prot datë 14.11.2023 i kërkon këshillit të bashkisë Rrogozhinë që dëshmorit të Atdheut Ramazan Halil Thartori ti jepët tiulli "Qytetar Nderi"

Baza Ligjore.

Ligji Nr 139/2015 neni 54 gërma "m" " Për Vetqeverisjen Vensore"i ndryshuar.

Ligji Nr 112/2013 " Për dekoratat,tituj nderi,medalje. Dhe tituj vendor të nderit në Republikën e Shqipërisë.

Në gërmën " m" të nenit 54 " Detyrat dhe kompetencat e këshillit bashkiak" të ligjit Nr. 139/2015 "Për Vetqeverisjen Vendore" ku është e cituar

- ***"Jept tituj nderi dhe stimuj".***

Mbështetur në nenitn 54 gërma "m" të ligjit Nr. 139/2015 "Për Vetqeverisjen Vendore" këshilli i bashkisë ka kompetencë të tij për vendim marrjes për dhënie i titullit të nderit.

Referuar ligjit nr 112/2013 " Për dekoratat,tuituj nderi.medalje dhe tiuj vendor të Nderit në Republikën e Shqipërisë.

Neni 15 "Autoriteti Përgjegjës"
1. Autoritetet përgjegjëse për dhënien e titujve vendorë të nderit janë:
a) këshilli komunal ose bashkiak;
b) këshilli i qarkut.
2. Titujt vendorë të nderit jepen, kryesisht, ose me propozimin e:
a) çdo anëtari të këshillit komunal ose bashkiak;
b) kryetari të komunës ose bashkisë;
c) çdo anëtari të këshillit të qarkut;
ç) kryetarit të këshillit të qarkut.

Pika 1 e nenit 15 përcakton se autoriteti përgjegjës për dhënie të titijve nderi është këshilli i bashkisë Në pikën 2 gërma a,b,c dhe Ç përcakton të drejtën e prop[ozimit për dhënie të titullit të nderit.

Referuar nenit 16 ***"Llojet e titujve vendorë të nderit"*** të ligjit Nr 112/2013 " Për dekoratat,tuituj nderi.medalje dhe tituj vendor të nderit në Republikën e Shqipërisë.

1. *Titulli "Qytetar nderi" i jepet nga këshilli komunal apo bashkiak çdo personaliteti shqiptar ose të huaj për veprimtari të shquar në dobi të komunës apo bashkisë përkatëse ose për veprimtari për mbrojtjen dhe promovimin e interesave të saj.*
2. *Kjo dispozitë ka përcaktuar se këshilli i bashkisë ka kompetenca të japë tituj "Qytetar Nderi"*

Procedura që ndiqet për dhënien e tutullit te nderit vendor.

Neni 17 të pika 1 e ligjit Nr 112/2013 " Për dekoratat,tuituj nderi.medalje dhe tituj vendor të nderit në Republikën e Shqipërisë" përcatorn :

1. *Çdo autoritet përgjegjës për dhënien e dekoratave, titujve të nderit, medaljeve ose titujve vendorë të nderit krijon pranë tij një komision këshillimor, të përbërë prej 5 anëtarësh, ku 3 anëtarë duhet të jenë punonjës nën varësinë e tij dhe 2 anëtarët e tjerë personalitete të jashtme. 2. Në rastin e medaljes "Qytetar nderi i Republikës së Shqipërisë",*
2. *Kjo dispozitë specifikon se autoriteti përgjegjës që jep tituj nderi në rastin në fjalë është këshilli i bashkisë Rrogozhinë krijon komision të pozacën sipas përcaktineve të cituara më lart.*

Neni 18 i ligjit Nr. Nr 112/2013 " Për dekoratat,tuituj nderi.medalje dhe tituj vendor të nderit në Republikën e Shqipërisë" përcatorn : afatat kohore të shqyrtimit të propozimit për dhënie titij nderi.
1. Komisioni këshillimor verifikon nëse akti i propozimit përmban të gjitha elementet e kërkuara nga ky ligj.
2. Nëse propozimi nuk është i plotë, komisioni këshillimor kërkon me shkrim, brenda 15 ditëve kalendarike nga data e marrjes së propozimit, plotësimin e tij nga autoriteti propozues. Plotësimi i propozimit bëhet jo më vonë se 15 ditë kalendarike nga data e marrjes së njoftimit.
3. Nëse propozimi është i plotë, komisioni këshillimor paraqet mendimin e tij pranë autoritetit përgjegjës brenda 30 ditëve nga data e marrjes së propozimit.
4. Procedurat për shqyrtimin e dhënies së një dekorate, medaljeje ose titulli nderi nuk mund të zgjasin më shumë se 60 ditë kalendarike.
5. Procesi i shqyrtimit të propozimit mund të shtyhet apo të pezullohet përkohësisht për rrethana të paparashikuara, që dëmtojnë reputacionin dhe vlerën e aktit të dekorimit, dhënies së titullit të nderit, medaljes ose titullit vendor të nderit në opinionin publik, deri në sqarimin e këtyre rrethanave.

Në përfundim të këtij ralatimi se vetem pasi propozimi të ketë kaluar në këto procedura keshilli I bashkisw Rrogozhinw ushtron ka kompetencëne dhwnw nw gwrma "m" e nenit 54 tw ;igjit 139/2015 "Pwr Vetqevrisjes Vendore pwr vendimarrje pwr dhwnie e titullit **"Qytetar Nderi"** Ramazan Halil Thartori.

Relatoj sek juridik

Luan Gjuzi

Nr. 4376 prot
Dt. 07.12.2023

Për dijeni: Kryetari
Për zbatim: Këshilli Bashkia

REPUBLIKA E SHQIPËRISË
BASHKIA RROGOZHINË
NJËSIA ADMINISTRATIVE SINABALLAJ

Nr 318 prot. Sinaballaj më 07.12.2023.

LËNDA. MBI TITUJT NDERI.

. DREJTUAR: KËSHILLIT TË BASHKISË RROGOZHINË.

PËR DIJËNI: BASHKISË ROGOZHINË.

Referuar shkresës suaj me Nr- 4269/1 datë 30.11.2023 me lëndë "Shqyrtim të propozimit për dhënie titullit " Qytetar Nderi" të Z.Ramazan Thartori, Njësia Administrative Sinaballaj mbështetur në:

pikën," gj "të nenit. 66 - "Detyrat e administratës së njësisë administrative".

"g) i propozon kryetarit të bashkisë dhënien e titujve të nderit dhe stimujve për personat nën juridiksionin e saj territorial";

japim miratimin tonë në parim mbi miratimin e kërkesës për dhënie e titillit "Qytetar Nderi" Z. Ramazan Thartori.

Ju faleminderit për bashkëpunimin.

ADMINISTRATORI
MEXHIT SALIU

Dt. 14.11.2023

- Këshilli Bashkiak Rrogozhinë

REPUBLIKA E SHQIPËRISË
BASHKIA RROGOZHINË

NJËSIA ADMINISTRATIVE SINABALLAJ

Nr. 294 Prot. Sinaballaj,më 14.11.2023

LENDA : Raport mbi mbarevajtjen e punes dhe problematikat e hasura gjate periudhes Qershor-Tetor 2023.

DREJTUAR: KESHILLIT BASHKIAK RROGOZHINE.

PER DIJENI: Z. EDISON MEMOLLA

KRYETAR I BASHKISE RROGOZHINE.

Bazuar ne shkresen tuaj me nr 3924 prot date 30.10.2023 ju raportojme se gjate periudhes Qershor – Tetor te vitit 2023 Njesia Administrative Sinaballaj ka ndjekur me prioritet detyren per realizimin e te ardhurave ku nga verifikimet e kryera raportojme se per kete periudhe plani i te ardhurave ne total per te gjithe zerat eshte 2042585 leke dhe realizimi 1133000 leke, 55.5 %.

Ne zerat te vecante realizimi per periudhen Qershor – Tetor 2023 eshte si me poshte vijon:

1-Takse ndertese familjar	Plani 422687	Fakti 260640 leke	61.6 %
2-Takse e tokes bujqesore	Plani 1355885	Fakti 751160 lek	55.3 %
3-Sherbime (pastrim + gjelberim + ndricim)	Plani 264013	Fakti 121200 leke	45.9 %
Total	Plani 2042585	Fakti 113300 leke	55.5 %

Problematika jane hasur kryesisht ne infrastrukture ku pothuaj te gjitha rruget e fshatrave kane nevoje imedjate per nderhyrje me sistemim dhe karikim por dhe pastrim kanalesh dhe riparim urash sipas askseve si me poshte vijon:

1.Ne fshatin Sinaballaj ka nevoje per pastrimin e shtratit te perroit nga prita deri te ura e trenit dhe ne vazhdim (hurdha e Kapllaneve) me gjatesi 1 km dhe perroi i vargut me gjatesi 1 km.

2.Rrogozhine –Hemenraje-Mèmollaj me gjatesi 4 km.sistemim dhe karikim rruge.

3.Sinaballaj – Koçaj- Thartor me gjatesi 11 km sistemim dhe karikim rruge.

4.Sinaballaj Kanali i Zogut ka nevoje per pastrim 2 km.

5.Fliballije – Rrostej –Thartor me gjatesi 7.5 km ka nevoje per sitemim dhe karikim rruge.

6.Fliballije –Demarkaj me gjatesi 1 km ka nevoje per sitemim dhe karikim rruge.

7:Kerkojme riparimin e 2 urave qe sherben si rruge per 4 fshatrat e Malesise

8.Riparimin e ures se pare ne fshatin Methasanaj te rruges Koçaj-Thartor.

9.Sistemim dhe karikim i rruges ne fshatin Fliballie lagja Kalemeve.

Theksojme se per ti ardhur ne ndihme banoreve per transportin e ullirit qe eshte prodhim i ketyre fshatrave per ta derguar prane fabrikave te vajit ,kerkohet nderhyrje imedjate me mjetet e bashkise per rregullimin e rrugeve para fillimit te sezonit shirave

Faliminderit per mirkuptimin.

ADMINISTRATORI

REPUBLIKA E SHQIPËRISË-NJËSIA ADMINISTRATIVE SINABALLAJ BASHKIA RROGOZHINË

Merhit SALIU

REPUBLIKA E SHQIPËRISË
BASHKIA RROGOZHINË
KËSHILLI BASHKIAK

Nr. 4522 Prot.

Rrogozhinë, më 21.12.2023

R A P O R T

MBI VENDIMET E MARRA NGA KËSHILLI BASHKIAK PËR PERIUDHËN JANAR – NËNTOR 2023, VENDIMET TË CILAT NUK JANË KONFIRMUAR LIGJËRISHT NGA PREFEKTI I QARKUT TIRANË, SI DHE ZBATUESHMËRIA E KËTYRE-VENDIMEVE NGA ANA E ADMINISTRATËS SË BASHKISË

Të nderuar Këshilltarë ,

Nisur nga kërkesa e anëtarit të Këshilli Bashkiak z. Enver Memolla po ju paraqesim në vijim një raport të përmbledhur mbi Vendimet dhe mbledhjet e zhvilluara nga Këshilli Bashkiak Rrogozhinë për periudhën Janar - Nëntor 2023, vendimet e pakonfirmuara ligjërisht nga Prefekti i Qarkut Tiranë dhe zbatueshmërinë e këtyre vendimeve nga ana e Administratës së Bashkisë si më poshtë :

VKB të mbledhjes datë 20. 01. 2023 *(Procesverbal nr.1)*

Vendim nr .01. Për dhënien e ndihmës ekonomike për familjet në nevojë për muajin Dhjetor 2022 nga fondi i Bllok – Ndihmës 6% .
Vendim nr .02. Për dhënien e ndihmës ekonomike për familjet në nevojë për muajin Janar 2023 nga fondi i pushtetit vendor.

VKB të mbledhjes datë 27. 02. 2023 *(Procesverbal nr.2)*

Vendim nr . 3 . Për dhënien e ndihmës ekonomike për familjet në nevojë për muajin Janar 2023 nga fondi i Bllok – Ndihmës 6% .
Vendim nr . 4 . Për dhënien e ndihmës ekonomike për familjet në nevojë për muajin Shkurt 2023 nga fondi i pushtetit vendor.
Vendim nr . 5 . Për miratimin e planit të emergjencave civile 2023 dhe dokumentin për vlerësimin dhe menaxhimin e riskut për Bashkinë Rrogozhinë.
Vendim nr . 6 . Për shpronësimin për interes publik të pronarëve të pasurive të paluajtshme, pronë private që preken nga realizimi i projektit 'Rrugët sipër hekurudhës' faza e I-rë.

CamScanner

Vendim nr . 7 . Për miratimin e fondit për projektin, "Tungjatjeta jetë, shërbim lëvizës për fëmijët me aftësi të kufizuar".

VKB të mbledhjes datë 27. 03. 2023 *(Procesverbal nr.3)*

Vendim nr . 8 . Për dhënien e ndihmës ekonomike për familjet në nevojë për muajin Shkurt 2023 nga fondi i Bllok – Ndihmës 6% .

Vendim nr . 9 . Për dhënien e ndihmës ekonomike për familjet në nevojë për muajin Mars 2023 nga fondi i pushtetit.vendor.

Vendim nr .10. Për një ndryshim të Vendimit Nr.15, datë 02.03.2000 të Këshillit Bashkiak për emrin e shkollës 9-vjeçare "Xhorxh Soros".

Vendim nr .11. Për miratimin në parim të servitutit të kalimit të një sipërfaqe bujqësore e ndodhur në Rrogozhinë fshat, parcela 35/4,35/5,35/13, ZK 3450 dhe parcelat 272/1 dhe 274/1, ZK 3235 Bashkia Rrogozhinë .

Vendim nr .12. Për mbylljen dhe disiplinimin e varrezës të fshatit Zeshtik Njësia Administrative Kryevidh.

VKB të mbledhjes datë 27. 04. 2023 *(Procesverbal nr.4)*

Vendim nr .13. Për dhënien e ndihmës ekonomike për familjet në nevojë për muajin Mars 2023 nga fondi i Bllok – Ndihmës 6% .

Vendim nr .14. Për dhënien e ndihmës ekonomike për familjet në nevojë për muajin Prill 2023 nga fondi i pushtetit vendor.

Vendim nr .15. Për disa ndryshime në vendimin nr.6, datë 27.01.2020 për krijimin e komisionit për programet e strehimit social (dhënien e subvencionimit të qirasë për shkak të fatkeqësive natyrore, subvencionimin e kredisë me interesa të ulët, si dhe për dhënien e banesave sociale me qira).

Vendim nr .16. Për miratimin e sistemit të pikëzimit për programin "Subvencionimi i interesave të kredisë".

VKB të mbledhjes datë 12. 05. 2023 *(Procesverbal nr.5)*

Vendim nr .17. Për dhënien e ndihmës ekonomike për familjet në nevojë për muajin Prill 2023 nga fondi i Bllok – Ndihmës 6% .

Vendim nr .18. Për dhënien e ndihmës ekonomike për familjet në nevojë për muajin Maj 2023 nga fondi i pushtetit vendor.

VENDIMET E KËSHILLIT TË RI BASHKIAK MANDATI QERSHOR 2023 - 2027

VKB të mbledhjes datë 23. 06. 2023 *(Procesverbal nr.1)*

Vendim nr . 1 . Mbi miratimin e Komisionit të mandateve për Këshillin Bashkiak Rrogozhinë.
Vendim nr . 2 . Mbi miratimin e mandateve të anëtarëve të Këshillit Bashkiak Rrogozhinë.
Vendim nr . 3 . Mbi zgjedhjen e Kryetarit të Këshillit Bashkiak Rrogozhinë.
Venidm nr . 4 . Mbi zgjedhjen e Zëvendëskryetarit të Këshillit Bashkiak Rrogozhinë.
Vendim nr . 5 . Mbi zgjedhjen e Zëvendëskryetarit të Këshillit Bashkiak Rrogozhinë.
Vendim nr . 6 . Mbi zgjedhjen e anëtarëve që përfaqësojnë Këshillin Bashkiak në Këshillin e Qarkut Tiranë.

VKB të mbledhjes datë 30. 06. 2023 *(Procesverbal nr.2)*

Vendim nr . 7 . Për pranimin e dorëheqjes nga mandati i Këshilltarit të znj. Sadete Kaja.
Vendim nr . 8 . Për miratimin e komisioneve të përhershme të Këshillit Bashkiak Rrogozhinë.
Vendim nr . 9 . Për dhënien e ndihmës ekonomike për familjet në nevojë për muajin Maj 2023 nga fondi i Bllok – Ndihmës 6% .
Vendim nr .10. Për dhënien e ndihmës ekonomike për familjet në nevojë për muajin Qershor 2023 nga fondi i pushtetit vendor.

VKB të mbledhjes datë 31. 07. 2023 *(Procesverbal nr.3)*

Vendim nr . 11 . Për dhënien e mandatit të anëtarit të Këshillit Bashkiak Rrogozhië znj. Lije Dedej.
Vendim nr . 12 . Për dhënien e ndihmës ekonomike për familjet në nevojë për muajin Qershor 2023 nga fondi i Bllok – Ndihmës 6% .
Vendim nr . 13 . Për dhënien e ndihmës ekonomike për familjet në nevojë për muajin Korrik 2023 nga fondi i pushtetit vendor.

CamScanner

VKB të mbledhjes datë 08. 08. 2023 *(Procesverbal nr.4)*

Vendim nr . 14 . Për shpalljen e vlefshmërisë së mandatit të kryetarit të Bashkisë Rrogozhinë.
Vendim nr . 15 . Për dhënien e ndihmës ekonomike për familjet në nevojë për muajin Korrik 2023 nga fondi i Bllok – Ndihmës 6% .
Vendim nr . 16 . Për dhënien e ndihmës ekonomike për familjet në nevojë për muajin Gusht 2023 nga fondi i pushtetit vendor.

Mbledhja e datës 06.09.2023 *(Procesverbal nr.5) Nga kjo mbledhje nuk prodhohen vendime.*

VKB të mbledhjes datë 19. 09. 2023 *(Procesverbal nr.6)*

Vendim nr . 17 . Për dhënien e ndihmës ekonomike për familjet në nevojë për muajin Gusht 2023 nga fondi i Bllok – Ndihmës 6% .
Vendim nr . 18 . Për dhënien e ndihmës ekonomike për familjet në nevojë për muajin Shtator 2023 nga fondi i pushtetit vendor.
Vendim nr . 19 . Për fillimin e procesit zgjedhor për zgjedhjen e strukturave komunitare në fshat.
Vendim nr . 20 . Për dhënie autorizimi Kryetarit të Bashkisë Rrogozhinë me objekt: Hartimin, nënshkrimin e marrëveshjes së posaçme ndërmjet Bashkisë Rrogozhinë dhe avokaturës së shtetit për të autorizuar e legjitimuar avokaturën e shtetit për të nënshkruar, depozituar rekursin për ta përfaqësuar Bashkinë Rrogozhinë në Gjykatën e Lartë të Rsh.
Vendim nr . 21 . Për pagimin e shpenzimeve të varrimit.
Vendim nr . 22 . Për një ndryshim në vendimin Nr.77 datë 27.12.2023 "Për miratimin e buxhetit të Bashkisë Rrogozhinë për vitin 2023 ".
Vendim nr . 23 . Për miratimin për servitut kalimi në pasurinë nr.1/187, zona kadastrale 3234, lagja nr.1, Rrogozhinë të kërkesës së z. Agron Aliu.
Vendim nr . 24 . Për dhënien e opinionit mbi propozimin për planin e ri tarifor për Ujësjellësin Rrogozhinë sipas shkresës së Këshillit Mbikqyrës të Shoqërisë Rajonale UK Durrës sh.a me Nr.4244.Prot datë 28.08.2023.

VKB të mbledhjes datë 26. 10. 2023 *(Procesverbal nr.7)*

Vendim nr . 25 . Për dhënien e ndihmës ekonomike për familjet në nevojë për muajin Shtator 2023 nga fondi i Bllok – Ndihmës 6% .

Vendim nr . 26 . Për dhënien e ndihmës ekonomike për familjet në nevojë për muajin Tetor 2023 nga fondi i pushtetit vendor.

Vendim nr . 27 . Për përdorimin e fondit të kushtëzuar për mbrojtjen civile.

VKB të mbledhjes datë 02. 11. 2023 *(Procesverbal nr.8)*

Vendim nr . 28 . Për miratimin e fondit të akorduar nga Këshilli i Ministrave për shlyerjen e detyrimeve të prapambetura.

VKB të mbledhjes datë 22.11.2023 *(Procesverbal nr.9)*

Vendim nr .29. Për dhënien e ndihmës ekonomike për familjet në nevojë për muajin Tetor 2023 nga fondi i Bllok – Ndihmës 6% .

Vendim nr .30. Për dhënien e ndihmës ekonomike për familjet në nevojë për muajin Nëntor 2023 nga fondi i pushtetit vendor.

Vendim nr .31. Për deklarimin e mbarimit përpara afatit të mandatit të Këshilltarit z. Bajazit Thaçi.

PËRMBLEDHJE E VENDIMEVE TË KËSHILLIT QË NUK JANË KONFIRMUAR LIGJËRISHT NGA PREFEKTI I QARKUT TIRANË

Këshilli Bashkiak Rrogozhinë përgjatë periudhës Janar - Nëntor 2023 mbështetur dhe në procesverbalet e Këshillit është thirrur për mbledhje 14-herë. Këshilli Bashkiak që nga data 28.10.2022 transmeton LIVE mbledhjet e tij në faqen zyrtare të Këshillit në rrjetin social Facebook emërtuar "Këshilli Bashkiak Rrogozhinë", dhe për vitin 2023 në këtë faqe gjenden të transmetura LIVE 13 mbledhje. Nuk është transmetuar LIVE mbledhja e datës dhe 02.11.2023, gjithashtu për arsye teknike mbledhja e konstituimit të Këshillit e mbajtur me datë 23.06.2023 e transmetuar Live në faqe është fshirë për arsye ende të paqarta. Për periudhën Janar - Nëntor 2023 janë marrë gjithsej 49 vendime nga Këshilli Bashkiak të cilat janë përcjellë për verifikim ligjor pranë Institucionit të Prefektit të Qarkut Tiranë nga ku 46 prej tyre janë gjetur në përputhje me aktet Ligjore e nënligjore në fuqi.

CamScanner

Për 3 (tre) vendimet e tjera Prefekti shprehet si më poshtë :

1 - Për VKB-në nr. 6 . datë 27.02.2023, "Për shpronësimin për interes publik të pronarëve të pasurive të paluajtshme, pronë private që preken nga realizimi i projektit 'Rrugët sipër hekurudhës' faza e I-rë".
Nuk është në përputhje me Ligjin nr.139/2015 "Për vetëqeverisjen vendore", i ndryshuar si dhe me Ligjin nr.8561, datë 22.12.1999, "Për shpronësimet dhe marrjen në përdorim të përkohshëm të pasurisë pronë private për interes publik" i ndryshuar me ligjin nr.20/2016 datë 10.3.2016 nr.11/2020, datë 12.2.2020.

2 - Për VKB-në nr.11, datë 27.03.2023, "Për miratimin në parim të servitutit të kalimit të një sipërfaqe bujqësore e ndodhur në Rrogozhinë fshat, parcela 35/4,35/5,35/13, ZK 3450 dhe parcelat 272/1 dhe 274/1, ZK 3235 Bashkia Rrogozhinë".
Nuk është në përputhje me nenin 4 të ligjit nr.77/2022 Për disa shtesa dhe ndryshime në ligjin nr.133/2015 "Për trajtimin e pronës për përfundimin e procesit të kompensimit të pronave".

3 - Për VKB-në nr.21, datë 19.09.2023, "Për pagimin e shpenzimeve të varrimit".
Nuk konfirmohet, referuar Ligjit nr.139/2015 "Për vetëqeverisjen vendore", i ndryshuar dhe Ligjit nr.9220, datë 15.04.2004 "Për administrimin e shërbimit të varrimit", ndryshuar me gjin nr.80/2014, datë 17.7.2014.

ZBATUESHMËRIA E VENDIMEVE TË KËSHILLIT BASHKIAK RROGOZHINË
PERIUDHA JANAR - NËNTOR 2023

Nr	Vendim i Këshillit Bashkiak, Nr / datë / titull	*Statusi i VKB - së* I pazbatuar / Zbatuar pjesërisht	Shënime
1	Vendim nr . 5 . datë 27.02.2023 "Për miratimin e planit të emergjencave civile 2023 dhe dokumentin për vlerësimin dhe menaxhimin e riskut për Bashkinë Rrogozhinë".	Zbatuar pjesërisht	*Zbatohet aktualisht dhe deri në Dhjetor të vitit 2023.*
2	Vendim nr . 7 . datë 27.02.2023 "Për miratimin e fondit për projektin, "Tungjatjeta jetë, shërbim lëvizës për fëmijët me aftësi të kufizuar".	Zbatuar pjesërisht	*Zbatohet aktualisht dhe deri në Dhjetor të vitit 2023.*
3	Vendim nr .12. datë 27. 03. 2023 "Për mbylljen dhe disiplinimin e varrezës të fshatit Zeshtik Njësia Administrative Kryevidh".	I Pazbatuar	*Vendimi i përcjellë Dr. së Politikave Urbane për zbatim.*

CamScanner

REPUBLIKA E SHQIPËRISË
BASHKIA RROGOZHINË
KËSHILLI BASHKIAK

4	Vendim nr . 19 . datë 19.09.2023 "Për fillimin e procesit zgjedhor për zgjedhjen e strukturave komunitare në fshat".	Zbatuar pjesërisht	*Është përfunduar procesi i zgjedhjes së kryetarëve të fshatrave në Nj. A Gosë dhe Nj.A Sinaballaj. Nj.A Kryevidh ka ngelur vetëm fshati Spanesh pa zgjedhur Kryetarin e Fshatit (nga 12 fshatra total). Nj.A Lekaj- papërfunduar.*
5	Vendim nr . 22 . datë 19.09.2023 "Për një ndryshim në vendimin Nr.77, datë 27.12.2023 "Për miratimin e buxhetit të Bashkisë Rrogozhinë për vitin 2023 ".	Zbatuar pjesërisht	*Janë bërë procedurat e shpalljes së vendeve vakantë, në vijim ndiqen hapat e tjerë nga sektori i burimeve njerëzore për emërimin e punonjëve të MZSH-së.*
6	Vendim nr . 27 . datë 26.10.2023 "Për përdorimin e fondit të kushtëzuar për mbrojtjen civile".	Zbatuar pjesërisht	*Proces tenderimi*

Të gjithë VKB-të e tjera të cilat janë konfirmuar ligjërisht nga Prefekti i Qarkut Tiranë nuk janë evidentuar në tabelën e mësipërme pasi janë zbatuar nga ana e Administratës dhe sektorëvë të cilëve ju është ngarkuar për zbatim Vendimi.

Duke Ju falenderuar për bashkëpunimin .

Konceptoi ,
Sekretari i Këshillit
ERVIS SHERA

ZËVENDËSKRYETAR I KËSHILLIT
ERIND TOSKU

Adresa: BashkiaRrogozhinë, Lagja Nr. 1, Rruga e Kavajës, Blloku "12 Shtatori" Email:brrogozhine@gmail.com